

Handläggare
Malmberg JanDatum
2013-03-12Diarienummer
KSN-2013-0428

Kommunstyrelsen

Föreningen Börje sportklubb (BSK): Ansökan om kommunal delfinansiering av nybyggnation vid Fjällidens IP

Förslag till beslut

Kommunstyrelsen föreslås besluta

att avslå ansökan om kommunal delfinansiering av nybyggnation vid Fjällidens IP.

Ärendet

Föreningen Börje sportklubb har under 2012 hos boverket ansökt om investeringsbidrag avseende uppförande av nya omklädningsrum samt klubbrum vid sin idrottsplats Fjälliden IP. **Bilaga 1.** För att föreningens ansökan ska kunna bli komplett krävs ett beslut där Uppsala kommun beviljar föreningen ett bidrag som delfinansiering av investeringen.

Ärendet behandlas av idrotts- och fritidsnämnden den 20 mars. Ärendet kompletteras med nämndens yttrande när det föreligger. Kontorets förslag till yttrande återges som **Bilaga 2.** Kontoret för samhällsutveckling tillstyrker kommunalt bidrag.

Föredragning

Boverket stöd avser allmänna samlingslokaler dvs lokaler som ska vara öppna för föreningslivet och ha en allsidig användning. Verket prövar en gång per år de ansökningar som kommit in fram tom december månad året före, i nu aktuellt fall fram tom december 2012. Verkets anslag för bidrag till allmänna samlingslokaler är ca 25 mnkr medan ansökningarna brukar ligga på över 100 mnkr. En ansökan som avslås på grund av medelsbrist kan dock prövas på nytt följande år.

Föreningen Börje sportklubbs ansökan avser en lokal som till större delen utgörs av omklädningsrum. Det är oklart om sådana lokaler omfattas av stöd till samlingslokaler. I de ärenden som kommunstyrelsen tidigare prövat avseende stöd till samlingslokaler har den huvudsakliga användningen av lokalerna avsett mötesrum och större salar för föreningsträffar mm.

Beträffande själva frågan om behov av den anläggning som föreningen söker stöd för så har idrotts- och fritidsnämnden ärendet hos sig för yttrande. I en tjänstemannaskrivelse tillstyrks behovet av den anläggning som föreningen söker investeringsmedel till.

Boverkets prövning av bidragsansökan har ett visst regelverk att förhålla sig till. Det kommunala bidraget ska minst uppgå till 30 procent av det sökta bidraget hos boverket. I ansökan från föreningen är investeringen beräknad till 4 229 tkr vilket innebär att det kommunala bidraget minst ska uppgå till 1 269 tkr.

Ett bidrag från boverket kan högst uppgå till 50 procent av investeringen vilket motsvarar ett belopp om 2 115 tkr. Föreningens ansökan till boverket är på 2 961 tkr vilket motsvarar 70 procent av investeringen. Det föreningen behöver göra är att ersätta del av investeringsutgiften med eget arbete för att på så sätt få en hållbar ansökan vilken boverket kan pröva.

Då ansökan avser ett omklädningsrum och inte en samlingslokal i vidare mening föreslår kommunledningskontoret att Föreningen Börje sportklubbs ansökan om kommunal medfinansiering avslås. Det ska också noteras att genom de beslut som kommunen tagit har det ekonomiska utrymmet som finns för medfinansiering, kommunstyrelsens medel för oförutsett, ianspråktagits för 2013.

Ekonomiska konsekvenser

Inte aktuellt med föreslaget beslut.

Kommunledningskontoret

Kenneth Holmstedt
stadsdirektör

Bilaga 1
sid 1(11)

Uppsala 2013-03-03

Kommunstyrelsen
Uppsala kommun

KSN-2013-0428
11 1

Ansökan om investeringsbidrag

Föreningen Börje sportklubb (BSK) ber härmed att få ansöka om investeringsbidrag för nybyggnation av omklädningsrum vid Fjällidens IP.

Vi har ansökt hos Boverket om investeringsbidrag. Boverket vill att vi kompletterar vår ansökan med:

”Kommunalt beslut. Protokollsutdrag eller annan handling som undertecknats av behörig, där det framgår att kommunen har åtagit sig att medverka i finansieringen av projektet med minst 30 % av det bidragsunderlag som Boverket fastställer i ärendet.”

Byggnaden är kostnadsberäknad till ca 4 300 000 kr

Ansökt kommunalt bidrag är ca 1 300 000 kr

Kostnads kalkyl, ritningar mm finns redan i vår ursprungliga ansökan hos idrotts- och fritidsnämnden, men vi kan naturligtvis bifoga det, om ni anser att det behövs.

Vår ansökan hos Boverket måste vara komplett senast den 15 mars 2013, vi är därför tacksamma för ett snabbt svar.

Med vänliga hälsningar

Johan Hedman

Ordf.bsk@borjesk.se

0708-56 37 20

Boverket

Uppsala 2012-12-28

Komplettering av ansökan

Föreningen Börje sportklubb (BSK) söker investeringsbidrag till ett nytt omklädningsrum vid Fjällidens IP. Vi ber härmed att få komplettera vår ansökan om investeringsbidrag så snart som möjligt, inom några veckor (förhoppningsvis)... Vi kommer att komplettera vår ansökan med:

- Finansieringsplan för projektet och driftskalkyl för lokalen.
- Årsredovisning.
- Besked från Uppsala kommun angående: "Protokollsutdrag eller annan handling som undertecknats av behörig, där det framgår att kommunen har åtagit sig att medverka i finansieringen av projektet med minst 30 procent av det bidragsunderlag som Boverket fastställer i ärendet." Är dock osäker på när vi kan få ett sådant besked.

Om ni ser att vår ansökan behöver kompletteras med något annat, eller har frågor, kontakta:

Johan Hedman

0708563720

Johan.hedman@hotmail.se

Med vänlig hälsning

Johan Hedman

Inlämnas i 1 ex till
Boverket
Box 534
371 23 KARLSKRONA

Datum

Diarienummer

Bidrag söks för			
<input type="checkbox"/> standardhöjande reparation	<input checked="" type="checkbox"/> nybyggnad	<input type="checkbox"/> ombyggnad	<input type="checkbox"/> tillbyggnad
<input type="checkbox"/> köp	<input type="checkbox"/> tillgänglighetsåtgärder		
Kommun	Länsbeteckning	Fastighetsbeteckning	
Uppsala	C	Böslinge 1:12	

Uppgifter om sökanden m.m.

Sökandens namn		Lokalens telefonnummer	
Börje sportklubb			
Sökandens gatuadress		Postnummer	Postadress
Börje idrottsgård		75592	Uppsala
Upplysningar om projekt lämnas av		telefon (dagtid)	Organisationsnummer
Johan Hedman		0708563720	817601-6270
Sökandekategori		Fastighetens byggnadsår	
<input checked="" type="checkbox"/> Förening		1969	
<input type="checkbox"/> Aktiebolag			
<input type="checkbox"/> Stiftelse			
<input type="checkbox"/> Annan			
Sökanden arbetar		Bidrag har samtidigt söks hos	
<input checked="" type="checkbox"/> utan vinstsyfte		<input type="checkbox"/> annan statlig stödform	
<input type="checkbox"/> med vinstsyfte			
<input type="checkbox"/> SST			
Fastighetens ägare (om annan än sökanden)		Marken disponeras med	
Per-Lennart Andersson		<input type="checkbox"/> äganderätt	
		<input type="checkbox"/> tomträtt	
		<input checked="" type="checkbox"/> annan nyttjanderätt arrende	
Tid för byggnadsarbetenas påbörjande		avslutande	
Höst 2013		Vår 2014	
		Sammanlagd samlingslokalyta	
		ca 350 m ²	

Till ansökan skall följande handlingar bifogas:

Bilaga nr	Handlingar ges in i 1 ex.	Boverkets anteckningar
1	Redovisning av övriga allmänna samlingslokaler i upptagningsområdet. Bifoga karta där andra allmänna samlingslokaler är markerade. Ange antal invånare i upptagningsområdet.	
2	Utredning om lokalens användning (se blankett) och om föreningslivet på orten.	
3	Åtgärdsbeskrivning (se blankett).	
4	Ritningar. Plan-, sektion- och fasadritningar i skala 1:100, uppmättningsritning, situationsplan.	
5	Kostnadssammanställning (se blankett). Redogör för eventuellt anbudsförfarande.	
6	Finansieringsplan för projektet och driftskalkyl för lokalen (se blankett).	
7	Långtidsbudget för minst 5 år (när Boverket så kräver).	
8	Årsredovisning (se blankett) och verksamhetsberättelse.	
9	Stadgar/Bolagsordning m.m.	
10	Nyttjanderättsavtal. Ges in när föreningen inte själv äger lokalen eller marken.	
11	Protokollsutdrag eller annan handling som undertecknats av behörig, där det framgår att kommunen har åtagit sig att medverka i finansieringen av projektet med minst 30 procent av det bidragsunderlag som Boverket fastställer i ärendet.	

Utredning om lokalens användning

Antal sammankomster/år

Avser år 2012

Sammankomster	Senaste verksamhetsåret			Förväntad beläggning efter åtgärd			Upplåtes ej för
	Egen regi	Uthyrning	Totalt	Egen regi	Uthyrning	Totalt	
Föreningsmöten	100	0	20	140	0	50	
Politiska möten	0	0	0	0	10	10	
Religiösa sammankomster	0	0	0	0	5	5	
Studiecirklar	0	0	0	5	5	10	
Teaterföreställningar (professionella)	0	0	0	0	0	0	
Amatörteaterföreställningar (inkl.) repetitioner, egen verksamhet etc.	0	0	0	0	0	0	
Hantverk, hobbyverksamhet	0	0	0	10	10	20	
Utställningar – antal dagar	0	0	0	0	2	2	
Kulturr i övrigt t.ex musik, föredrag	0	0	0	15	5	20	
Filmvisning	0	0	0	10	0	10	
Idrott/motion	100	0	100	150	0	150	
Offentliga danser	0	0	0	2	2	4	
Föreningsfester	0	0	0	10	0	10	
Privata sammankomster (t.ex. bröllop, födelsedagskalas)	0	0	0	0	5	5	
Barn- och ungdomsverksamhet	168	0	168	200	0	200	
Kurser, konferanser	0	0	0	10	10	20	
Övrigt (specificera)	0	0	0	0	0	0	
Summa	368		368	430	49	479	

Verksamhet/utnyttjande: I huvudsak

Typ av verksamhet	Före åtgärd			Efter åtgärd		
	Dagtid	Kvällstid	Helger	Dagtid	Kvällstid	Helger
<input checked="" type="checkbox"/> Egen verksamhet	<input type="checkbox"/>	<input checked="" type="checkbox"/>	<input checked="" type="checkbox"/>	<input type="checkbox"/>	<input checked="" type="checkbox"/>	<input checked="" type="checkbox"/>
<input checked="" type="checkbox"/> Andra föreningar	<input type="checkbox"/>	<input checked="" type="checkbox"/>	<input checked="" type="checkbox"/>	<input type="checkbox"/>	<input checked="" type="checkbox"/>	<input checked="" type="checkbox"/>
<input checked="" type="checkbox"/> Privata arrangemang	<input type="checkbox"/>	<input type="checkbox"/>	<input type="checkbox"/>	<input type="checkbox"/>	<input checked="" type="checkbox"/>	<input checked="" type="checkbox"/>
<input checked="" type="checkbox"/> Kommunal verksamhet	<input type="checkbox"/>	<input type="checkbox"/>	<input type="checkbox"/>	<input checked="" type="checkbox"/>	<input checked="" type="checkbox"/>	<input checked="" type="checkbox"/>
<input type="checkbox"/> Annat	<input type="checkbox"/>	<input type="checkbox"/>	<input type="checkbox"/>	<input type="checkbox"/>	<input type="checkbox"/>	<input type="checkbox"/>

Förekommer säsongsvariationer i fråga om lokalens användning. Redovisa i förekommande fall.

Lokalen används mest sommartid vid fotboll, cykling, löpning, boule, ridning samt vid tävlingar, fotbollskola och midsommarfirande.

Vintertid är det mest skidåkarna som använder lokalen (spårade skidspår i elljusslinga) men även löpning och cykling.

Förekommer samverkan/samnyttjande med annan i drift och skötsel av lokalen bör det redovisas, liksom villkoren för samverkan.

.....

.....

.....

.....

Redovisa om annan anmänt intresse av lokalen och åtagit sig visst ansvar för drift och skötsel av lokalen.

.....

.....

.....

.....

Förekommer verksamhet i lokalen utan förbokning. Redovisa i förekommande fall.

.....

.....

.....

.....

Åtgärdsbeskrivning

Lämna här en redogörelse för projektet. Beskriv de planerade åtgärderna och de skäl som ligger till grund för ansökan. Bifoga gärna foton på lokalen.

Fjällidens IP är idag hjärtat i Börjesocken. Här finns 2 st 11-mannaplaner, 1 st 9-mannaplan, 1 st 7-mannaplan, 2 st 5 mannaplaner. Förutom det finns det ett elljusspår, en ridbana och en boulebana. Det finns ett herrlag i fotboll som spelar i div 5 och ungdomslag i fotboll för både pojkar och flickor (idag 6 st lag). En motionssektion som framförallt håller på med cykling, skidor och löpning i organiserade former och som anordrar ett antal tävlingar varje år. Det finns även en ridsektion.

På Fjällidens IP är det någon aktivitet i stort sett varje dag mellan maj och oktober. det finns en kioskverksamhet som är öppen under alla ungdomsträningar och matcher (även herr). Det anordnas flertalet tävlingar varje år samt fotbollsturneringar och fotbollsskola för ungdomar under sommaren (ca 70 ungdomar). Midsommarfirandet i Börje drar ca 500 personer varje år. Den kommunala förskoleverksamheten "Förskola på hjul" brukar ofta besöka fjälliden. Även den närliggande förskolan samt fritids går dit regelbundet.

De lokaler som finns idag är gamla och slitna. De är dålig isolerade vilket förkoltar säsongen man kan vara i dem samt att de är väldigt dyra att värma upp och underhålla. Det är en lokal för omklädningsrum och en lokal för kioskverksamhet.

Vår förhoppning är att vi med det nya huset kan sänka våra kostnader, hålla våra möten och utbildningar på plats. Vi hoppas att vi blir mer attraktiva och kan hyra ut till stadslag (ibland har Upplands FF sin camp på fjälliden). Ordna fler aktiviteter för/ med våra sektioner. Ha fler uthyrningar till andra lokala föreningar (politiska, kulturella) samt förlänga säsongen för en rad aktiviteter på fjälliden.

Redan idag är Fjälliden välbelagt och välbesökt av alla som bor i bygden trots det dåliga skick lokalerna befinner sig i. Börjeborna förtjänar bättre lokaler och vi hoppas att nya lokaler främjar en mer levande bygd både livsstilmässigt som socialt, kulturellt och politiskt.

515

Kostnadssammanställning

Observera vikten av en omsorgsfull projektering. Kostnadssammanställningen utgör grunden för beräkning av bidragsunderlaget

Gäller ansökan vid köp, ny- och ombyggnad (ändring) eller standardhöjande reparation.

Sammanställning av kostnader

Ange här kostnader för:	Kronor
Kostnader för tomt och mark	25000
Förvärvskostnader i samband med köp av samlingslokaler	0
Byggmästeri	2460000
Målning	140000
Ventilation	175000
VVS-installation	350000
EL-installation	150000
Administration	25000
Konsultkostnader	15000
Räntor och kreditiv	?
Konstnärlig utsmyckning (max 1% av bidragsunderlaget)	0
Fasta inventarier	43170
Mervärdesskatt	845792
Eget arbete, ange antal timmar (ej eget material, gåvor etc.)	100
Summa kronor	4228962

Gäller endast ansökan om bidrag för tillgänglighetsåtgärder.

Sammanställning av kostnader

Åtgärder	Kostnad	Moms	Summa
1. Anpassning av hygienutrymmen			
2. Ramp			
3. Hiss			
4. Hörslina			
5. Övriga tillgänglighetsåtgärder, nämligen:			
Summa totalt			

Finansieringsplan för projektet och driftskalkyl för lokalen

Finansieringsplan

Kapitalanskaffning

	Belopp kr
– bankmedel	
Egen insats	
– annat, nämligen	
.....	
Särskilda arrangemang, insamlingar	
Bidrag från företag, (sponsoring)	
Beräknat kommunalt bidrag	1268900
Beräknat statligt bidrag	2960900
Banklån	
Annat lån	
Summa	4229800

Beräknad projektkostnader

	Belopp kr
Kostnad för köp av fastighet	
Byggekostnad	4229800
Vid ny- och ombyggnad ange andelen nybyggnad respektive ombyggnad	
Nybyggnad 100%	
Ombyggnad	
Övriga kostnader, nämligen (t.ex. lösa inventarier)	
.....	
.....	
Summa	4229800

Driftskalkyl

Beräknade intäkter (efter åtgärd)

	Belopp kr
Medlemsavgifter	80000
Hyror	5000
Egna arrangemang	400000
Övriga intäkter av egen verksamhet	200000
Kommunalt driftbidrag	60000
Kommunal uppdragsersättning	50000
Bidrag från – det lokala näringslivet	50000
Bidrag från – annat (specificera)	
Övriga intäkter	155000
.....	
Summa intäkter	1000000

Beräknade kostnader (efter åtgärd)

	Belopp kr
Kostnader för egen verksamhet	400000
Löner, arvoden, sociala avgifter	200000
Fastighetsadministration	
Elkostnader	6000
Uppvärmning	13000
Vatten/avlopp	10000
Löpande underhåll	150000
Akut underhåll	
Städning, renhållning, förbrukningsmateriel	30000
Försäkring	15000
Räntenetto	50000
Avskrivningar	70000
Avsättning till fonder	
Övriga kostnader	106000
Summa kostnader	1050000

Årsredovisning

Sid 6

Förening

Avser år 2011

Intäkter (före åtgärd)

	Belopp kr
Medlemsavgifter	78750
Hyror	1150
Egna arrangemang	315998
Övriga intäkter av egen verksamhet	166033
Kommunalt driftbidrag	58304
Kommunal uppdragsersättning	42084
Bidrag från – det lokala näringslivet	37000
Bidrag från – annat (specificera) <u>övriga</u>	17680
Övriga intäkter	51932
Summa intäkter	768931

Kostnader (före åtgärd)

	Belopp kr
Kostnader för egen verksamhet	305042
Löner, arvoden, sociala avgifter	148221
Fastighetsadministration	
Elkostnader	53612
Uppvärmning	
Vatten/avlopp	7494
Löpande underhåll	131713
Akut underhåll	
Städning, renhållning, förbrukningsmateriel	22144
Försäkring	11872
Räntenetto	-38
Avskrivningar	67240
Avsättning till fonder	
Övriga kostnader	81255
Summa kostnader	828555

Tillgångar

	Belopp kr
Kassa	6485
Postgiro	455455
Bank	1142
Fodringar	36168
Fastighet	
Inventarier	
Övriga tillgångar	569962
Summa tillgångar	1069212

Skulder

	Belopp kr
Hypotekslån	
Banklån	
Kommunala lån	
Statliga lån	
Fonder	180000
Övriga skulder	136947
Eget kapital	752265
Summa skulder	10692112

Sökandens anhållan om bidrag, intyg om uppgifterna samt underskrift

Bidrag lämnas med högst 50 procent av bidragsunderlaget vid köp, ombyggnad eller standardhöjande reparation. Vid ny- eller tillbyggnad lämnas bidrag med högst 50 procent av bidragsunderlaget för lokalytor upp till 1 000 kvadratmeter. Om ansökan avser bidrag för tillgänglighetsskapande åtgärder lämnas bidrag för hela kostnaden upp till 200 000 kronor.

Totalkostnad för projektet 4229800 kronor (se kostnadssammanställning).

Med hänvisning till de uppgifter som lämnats här ansöker vi om bidrag med 2960900 kronor.

Det intygas på heder och samvete att uppgifter om de faktiska förhållandena är riktiga, samt att lokalen kommer att hållas öppen och tillgänglig för föreningslivets möten, studieverksamhet, kulturell verksamhet, förströelse, fritidssysselsättning eller någon annan liknande verksamhet enligt 1§ förordningen (1996:1593) om bidrag till allmänna samlingslokaler.

ORIKTIGA UPPGIFTER KAN MEDFÖRA ATT BIDRAGET ÅTERKALLAS

Ort och datum

Uppsala 20130206

Firmatecknare

Namnförtydligande

Johan Hedman

JM AB
Uppsala

Kostnadsberäkning

Objekt Börje SK, omklädning		Ort		Räknat ME	Datum 2012-11-22	Rev	Sida 1 (14)			
Kapitel 3 KANTBALKAR		Mängd	Enhet	Material		Arbete		Underentreprenader		Anm. (P-kod)
				Enh.-pris	Summa SEK	Tim/Enh.	Timmar	Enh.-pris	Summa SEK	

		Trpt								
1	3.006 Kantbalk med Siroc kantelement H=460									
2	ESB Stödjande form H=500	76,0	m	27,50	2 090	0,22	16,72	-	-	
3	IBC.3 75 Siroc kantelement H=460	76,0	m	151,20	11 491	0,17	12,92	-	-	
4	ESE.1 Betong C25/30	10,6	m ³	1 385,65	14 743	0,67	7,13	-	-	
5	ESC.1 Armering B500BT ø12 (0,89 kg/m)	304,0	kg	14,55	4 424	0,03	9,12	-	-	
6	ESC.1 Armering B500BT ø10 (0,62 kg/m)	288,8	kg	14,55	4 202	0,03	8,66	-	-	
7										
8										
9										
10										
11										
12										
13										
14										
15										
16										
17										
18										
19										
20										
21										
22										
23										
24										
25										
26										
27										
28										
29										
30										
31										
32										
		Trpt			36 951		54,55		-	

Utskrivet: 2012-12-19 13:39
Filnamn: BörjeSK.wbr

2107

JM AB
Uppsala

Kostnadsberäkning

Objekt	Ort	Räknat	Datum	Rev	Sida
Börje SK, omklädning		ME	2012-11-22		0 (14)
Kapitel					
Förutsättningar					

UTSKRIFT AV: Kalkyl	
TYP AV UTSKRIFT: Standard	
VALDA KOLUMNER: ArtikelNr, Mängd, Material, Tid, Underentreprenader	
VALDA KAPITEL: Alla	
VALDA SORTERINGSSIFFROR: Alla	
SORTERA EFTER: Kapitel	
Som underlag för kalkylen har följande omkostnadspålägg, koefficienter och timpris använts:	
Arbetslön i SEK	400,00
Materialkoefficient	1,00
Tidskoefficient	1,00
UE-koefficient	1,00
Spillberäkning	Ja
Entreprenörsarvoden	10,00 %
Databasutgåva: ROT - 2011-09-05	
Vald grossist:	Wikells
Grossister som används:	Wikells (i) - 2011-09-05

JM AB
Uppsala

Kostnadsberäkning

Objekt		Ort		Räknat	Datum	Rev	Sida		
Börje SK, omlädnig				ME	2012-11-22		3 (14)		
Kapitel	Mängd	Enhet	Material		Arbete		Underentreprenader		Anm. (P-kod)
5 STOMMAR			Enh.-pris	Summa SEK	Tim/Enh.	Timmar	Enh.-pris	Summa SEK	

	Trpt									
1	5.007 Pelare av limträ 90x90									
2	GSN.241 Limträpelare 90x90	20,0	m	126,00	2 520	0,25	5,00	-	-	
3										
4	5.012 Balk av limträ 115x495									
5	GSN.242 Limträbalk 56x270	25,0	m	214,20	5 355	0,26	6,50	-	-	
6										
7										
8										
9										
10										
11										
12										
13										
14										
15										
16										
17										
18										
19										
20										
21										
22										
23										
24										
25										
26										
27										
28										
29										
30										
31										
32										
	Utskrivet: 2012-12-19 13:39									
	Filnamn: BörjeSK.wbr									
	Trpt				7 875		11,50		-	

518

Objekt	Ort		Räknat	Datum	Rev	Sida			
Börje SK, omklädning			ME	2012-11-22		2 (14)			
Kapitel	Mängd	Enhet	Material		Arbete		Underentreprenader		Anm. (P-kod)
4 GOLV PÅ MARK			Enh.-pris	Summa SEK	Tim/Enh.	Timmar	Enh.-pris	Summa SEK	

1	4.033	Nytt 120 betonggol + 100 cellplast																	
2	ESE.14	120 självkomp betong, glättat	322,0	m ²	188,75	60 777	0,26	83,72	-	-									
3	ESC.1	Armeringsnät G150	386,4	m ²	48,72	18 827	0,04	15,46	-	-									
4	IBC.1	100 cellplast G100	322,0	m ²	67,42	21 708	0,08	25,76	-	-									
5	CEF.1213	150 makadam	322,0	m ²	-	-	-	-	118,00	37 996									
6	DBB.1	Fiberduk	322,0	m ²	-	-	-	-	27,00	8 694									
7																			
8	4.051	Sulförtjockning 400x100 i isolering																	
9	ESC.1	Armering B500BT ø12 (0,89 kg/m)	105,0	kg	14,55	1 528	0,03	3,15	-	-									
10	ESE.1	Betong C25/30	2,0	m ³	1 385,65	2 771	0,67	1,34	-	-									
11	IBC.1	100 cellplast G200MX, B=600	50,0	m	61,16	3 058	0,06	3,00	-	-									
12																			
13																			
14																			
15																			
16																			
17																			
18																			
19																			
20																			
21																			
22																			
23																			
24																			
25																			
26																			
27																			
28																			
29																			
30																			
31																			
32																			
	Utskrivet: 2012-12-19 13:39																		
	Filnamn: BörjeSK.wbr																		
			Trpt																
						108 669		132,43						46 690					

1:10

1:12
3

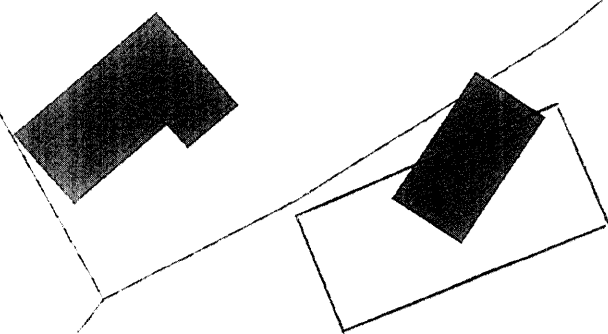

BÖSSLINGE 1:12 område: 3
Utskriftsdatum: 2012-12-17
Skala 1:690

509

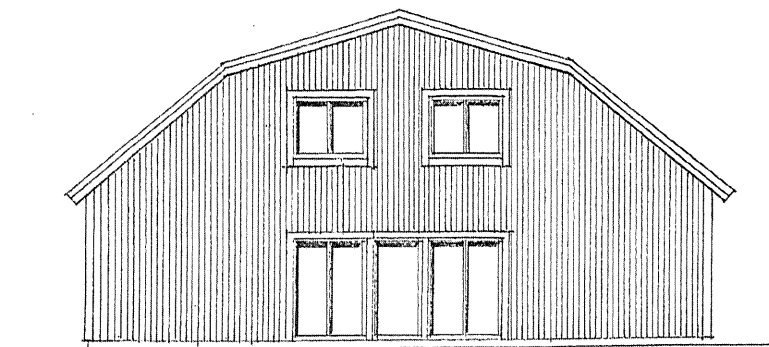

FASAD MOT PARKERING

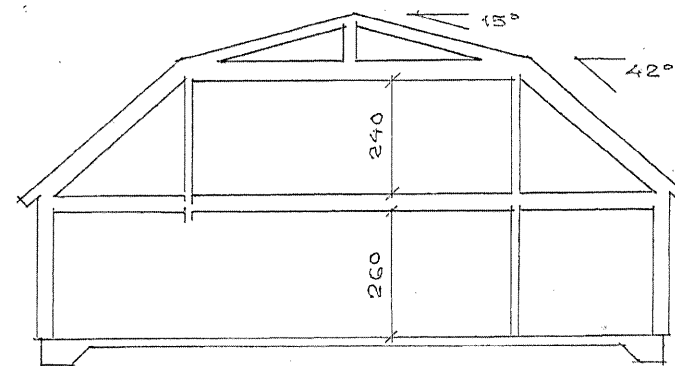

SEKTION

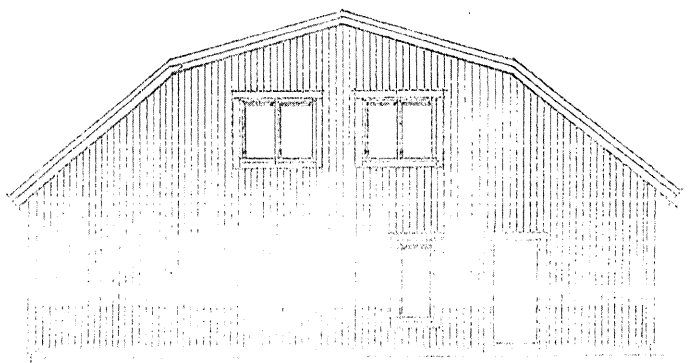

FASAD MOT GATAN

BÖRRE SPÖRREKLUBB
 KLUBBHUSET
 800 10000, 800 10000
 800 10000
 800 10000

5/10 10

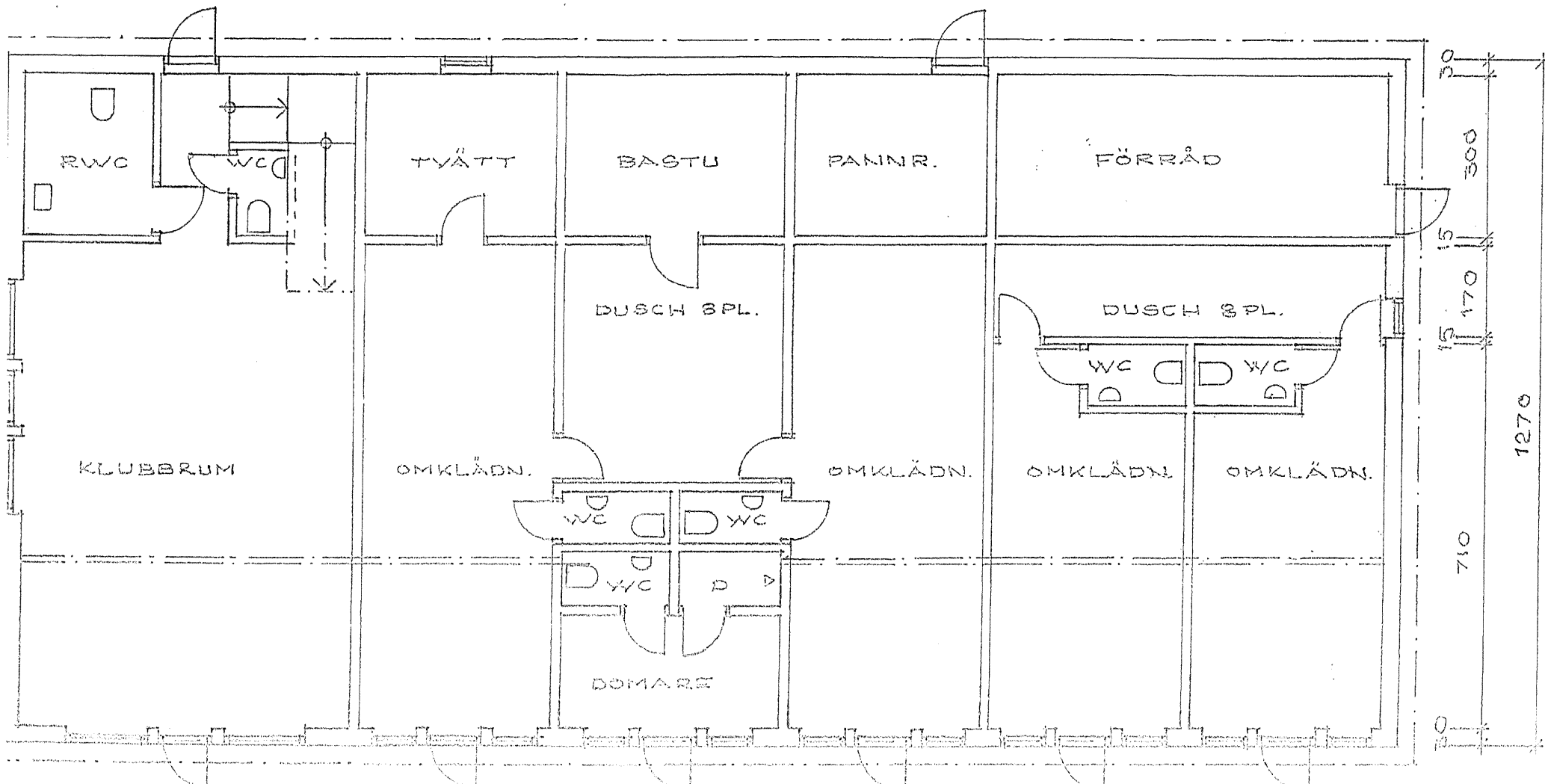

11.11.11

Handläggare
Sten Larsson

Datum
2013-03-08

Diarienummer
IFN-2013-0002

FÖRSLAG

Kommunstyrelsen

Ansökan om investeringsbidrag till nytt omklädningsrum, Fjällidens IP

Börje SK har till Boverket inlämnat ansökan om bidrag för att i egen regi bygga nytt omklädningsrum på sin egen ägda anläggning Fjällidens IP. För att ansökan ska beviljas av Boverket villkoras att kommunen ska bidra med medfinansiering. Frågan om medfinansiering har ställts till kommunstyrelsen och idrotts- och fritidsnämnden vill här ge sin åsikt.

I de fall bygdegårdsföreningar söker bidrag från Boverket hanteras frågan om medfinansiering från kommunen av kommunstyrelsen. Denna ansökan bör behandlas på samma sätt.

Nämndens mening är att Börje sportklubb bedriver en omfattande och uppskattad verksamhet av stort värde för såväl föreningens medlemmar som för boende i Börje. Föreningens anläggning Fjälliden är en betydande mötesplats med idrottsanläggningar och samlingslokal. Lokalerna som föreningen själv äger och ombesörjer är i behov av upprustning, inte minst för att härigenom kunna minska energiförbrukningen.

Idrotts och fritidsnämndens ställer sig positiv till föreningens ansökan till Boverket.

Idrotts- och fritidsnämnden

Ordförande

Sekreterare