

Utbildningsnämnden

Strategisk försörjning av utbildningslokaler

Förslag till beslut

Utbildningsnämnden föreslås besluta

- att** fastställa planen för strategisk försörjning av utbildningslokaler 2016-2020 enligt bilaga
- att** överlämna planen till kommunstyrelsen såsom beställning på planens lokalåtgärder
- att** uppdra till förvaltningen att ta fram beställningsunderlag för varje åtgärd.
- att** uppdra åt förvaltningen, i samverkan med stadsbyggnadsförvaltningen och Skolfastigheter AB, genomföra lokalåtgärderna enligt planen
- att** ge förvaltningen, i samverkan med stadsbyggnadsförvaltningen och Skolfastigheter AB, justeringsmandat i genomförandet gällande slutligt platsantal och genomförandetid för varje åtgärd
- att** uppdra åt förvaltningen, i samverkan med stadsbyggnadsförvaltningen och Skolfastigheter AB, vid genomförandet tillse att de samlade åtgärderna genomförs, eller löpande justeras till, de investeringsramar som fastställs av kommunfullmäktige.
- att** uppdra till förvaltningen att genomföra de verksamhetsförändringar som framgår av eller krävs för genomförandet av lokalåtgärderna enligt planen.

Sammanfattning

I enlighet med kommunstyrelsens beslut om ansvarsfördelning och gemensam beredning gällande utbildningslokaler (KS 2015-02-04 §11) har utbildningsförvaltningen, kommunledningskontoret, stadsbyggnadsförvaltningen och Skolfastigheter tagit fram planering för strategisk försörjning av utbildningslokaler 2016-2020, enligt **bilaga**.

Planen innehåller de förändringar som krävs i lokalbeståndet för att tillgodose samt balansera behov och kapacitet av platser inom förskola, grundskola, gymnasieskola och vuxenutbildningen. Även verksamhetsförändringar kopplat till detta redovisas i planen.

Genom planen presenteras åtgärder för:

- Utbyggnad av förskola för att uppnå bättre geografisk spridning samt möta framtida behov i utbyggnadsområden.
- Utbyggnad av grundskola för att möta ökade elevkullar, uppnå bättre geografisk spridning samt tidigt möta framtida behov i utbyggnadsområden.

- Genomförande av nämndens tidigare beslut om förändringar inom gymnasieskolan med mindre justeringar.

I planen fastställs ett flertal utmaningar i genomförandet, främst kopplade till arbetsprocesser och organisation och det fastslås att dessa måste mötas av inblandade organisationer.

Ekonomiskt redovisas i planen flera alternativa effekter och fastställs att fortsatta lokalåtgärder till dagens kostnadsnivå inte är acceptabla utifrån investeringsramar eller hyreseffekter. Som ett minimum måste nivåer från referensobjekt uppnås och en ytterligare lägre nivå specificeras som målbild. Genomförandet måste, både gällande kostnadsnivå och tid, vara anpassningsbart till kommunfullmäktiges beslut i kommande mål och budget.

Ärendet

Strategisk försörjning av utbildningslokaler är kommunens samlade planering för att tillgodose kostnadseffektiva och ändamålsenliga lokaler till kommunens utbildningsverksamhet. Planeringen genomförs gemensamt av utbildningsförvaltningen, stadsbyggnadsförvaltningen, kommunledningskontoret och Skolfastigheter enligt av kommunstyrelsen fastställd ansvarsfördelning. Utgångspunkten för planeringen är utbildningsförvaltningens specifikation av behovet av platser, kraven på lokalernas utformning och det ekonomiska utrymmet för lokalkostnader. Skolfastigheter AB ska tillföra det fastighetstekniska och det långsiktiga fastighetsekonomiska perspektiven samt genom sitt fastighetsinnehav svara för genomförandet till största delen. Kommunledningskontoret, genom stadsbyggnadsförvaltningen, fastighetsavdelningen, ska leda och samordna arbetet samt svara för avvägningar mot andra nämnders intressen.

Hela planen finns som **bilaga** till ärendet. I denna går att hitta:

- Övergripande målbild, strategier och fokus, sid 3
- Behovsbedömning 2015-2020, sid 4 – 7
(med beskrivning av grunderna för dessa bedömningar på sid 16 – 14)
- Åtgärder:
 - förskola, sid 8 – 10
 - grundskola, sid 11 – 12
 - gymnasieskolan och vuxenutbildning, sid 13
- Ekonomiska konsekvenser, sid 14 – 15
- Förutsättningar för genomförandet, sid 17

I underbilaga till planen redovisas även åtgärderna uppdelade på geografiska områden

I planen redovisas omfattande åtgärder inom förskola och grundskola. Sammantaget finns under perioden 2016-2019/2020 en utökning med ca 700 platser inom förskolan och ca 5000 platser inom grundskolan. Efter perioden finns ytterligare utökning av grundskolan med ca 2400 platser. Inom gymnasieskolan föreslås i planen mindre justeringar av nämndens tidigare beslut samt fastställs att fortsatt arbete ska ske med målsättning att framtida ökat behov ska mötas i befintliga lokaler.

Planen föreslås fastställas av utbildningsnämnden och utgör då nämndens beställning till kommunstyrelsen av lokalåtgärderna. Kommunstyrelsen har att godkänna planen efter att ha sammanvägt åtgärder med övriga nämnders intressen och därefter beställa genomförande av åtgärderna. Arbetet med strategisk försörjning av utbildningslokaler ingår i processen för kommunens mål och budget och planen ska därför revideras årligen utifrån de förutsättningar som ges i kommunfullmäktiges beslut om mål och budget.

Utbildningsförvaltningen föreslås få i uppdrag att tillsammans med övriga ansvariga parter svara för genomförandet av planen. Ett avgörande villkor för genomförandet är att de ekonomiska

ramarna som fastställs av kommunfullmäktige kan hållas. Enligt den redovisning som finns i planen kräver åtgärderna en genomsnittlig årsram på ca 750-800 miljoner kronor (för tabell se bilaga sid 15) Detta är i nivå med den ram som anges i mål och budget 2016-2018 på 600 miljoner kronor och en egenfinansiering från Skolfastigheter AB på ytterligare ca 150-200 miljoner kronor. Dock innehåller planen en samling av åtgärder under 2017 och 2018 som innebär att det under dessa år krävs högre ramar eller att åtgärderna revideras. Fortsatt hantering av detta sker inom kommunens gemensamma process för mål och budget.

Förutom behovet av investeringsramar redovisas i planen även vilken framtida kostnadsnivå som beräknas för lokalkostnader. Kommunfullmäktige har i mål och budget 2016-2018 fastställt ett mål om att lokalkostnaderna inte ska öka. Planen visar att målet kan uppnås om genomförande sker med de lägre investeringsnivåerna (för tabell se bilaga, sid 15). Lokalkostnaden per barn/elev blir högre än nuvarande nivå under de sista åren i perioden då större enheter tas i bruk utan att inledningsvis fyllas. Dock beräknas nivåerna sjunka till acceptabel nivå när platserna fylls de kommande åren.

För att göra justeringar utifrån de ekonomiska ramarna och av andra praktiska skäl ges ett justeringsmandat till utbildningsförvaltningen i samverkan med övriga ansvariga parter. Justeringar återredovisas till nämnden i samband med genomförandet och i nästkommande plan.

I planen belyses förutsättningar för genomförandet och utmaningarna med detta. Särskilt belyses behovet av att planerings- och genomförandeprocesser hos ansvariga parter måste vara fullt samordnade och att genomförandet, precis som beredningen av planen, sker under ett gemensamt ansvar. Vidare tydliggörs att den stora mängden åtgärder kommer att kräva översyn av bemanningen inom de olika organisationerna för att säkerställa att de kan möta kraven som ställs. Slutligen belyses att även andra parter inom kommunen, tex stadsbyggnadsförvaltningens plan och byggavdelning, måste stödja genomförandet av åtgärderna genom prioriterad handläggning. Samordning av olika nämnder och förvaltningar ligger under kommunstyrelsen och denna förutsätts hantera detta.

Uppföljning av genomförandet hos samtliga parter ska ske genom lokalberedningsgruppen och redovisas samlat till utbildningsnämnden.

I bilaga redovisas informationsinsatser samt de synpunkter och reaktioner som inkommit efter att förslaget presenterats (även som cirkulationspärm). I bilagan redovisas också kompletterande utredningar som skett utifrån dialog runt förslaget att stänga Åkerlänna skola – kompletteras med handling på bordet till skolformsutskott/arbetsutskott

Utbildningsförvaltningen

Birgitta Pettersson
Direktör



Strategisk försörjning av utbildningslokaler 2016–2020



Inledning

Strategisk försörjning av utbildningslokaler är Uppsala kommuns sammanhållna planering av lokaler till förskola, grundskola, gymnasieskola och vuxenutbildningen. Arbetet sker gemensamt av alla inblandade parter; utbildningsförvaltningen, stadsbyggnadsförvaltningen, kommunledningskontoret och Uppsala kommun skolfastigheter AB.

Planens syfte är att möta de krav som ställs på kommunens planering av lokaler till utbildningsverksamhet på ett långsiktigt sätt. Framför allt handlar det om att balansera behovet av platser och tillgängliga lokaler – både som helhet när Uppsala växer och geografiskt för att ge platser i närområdet. Arbetet är ständigt pågående för att möta förutsättningar som förändras, till exempel att befolkningen flyttar och behoven därmed ändras i olika områden. Revidering sker genom att ny plan tas fram årligen och kan även ske vid i genomförandet av enskilda åtgärder.

Strategisk försörjning av utbildningslokaler är en del i verkställandet av det ansvar som kommunens olika delar har gällande att tillgodose behovet av utbildningsplatser. Arbetet styrs, som övrig kommunal verksamhet, av kommunfullmäktiges ramar i Mål och budget. Genom dessa styrs vad som ska vara avgörande när utbildningsverksamheten, och dess lokaler, planeras.

Övergripande

Planering för att på ett strategiskt sätt försörja den kommunala verksamheten med lokaler innebär framför allt att avgöra vilka prioriteringar som ska göra för att ha långsiktighet.

Målbilden är dock densamma i de flesta kommuner och utredningar.

Utbildningslokaler som är:

- Kostnadseffektiva
- Ändamålsenliga
- Placerade där behoven finns och i rätt tid

Strategierna för att nå detta kan skilja sig och i den här planeringen har delvis nya strategier används:

- Prioritera att tidigt möta behov i nybyggnadsområden för att undvika dyra akutlösningar. *Även när detta innebär en inledande överkapacitets.*
- Skjuta fram ersättning av fungerande moduluppställningar.
Till förmån för ovanstående prioritering.
- Öka lokaleffektiviteten i nya lokaler genom minskade programytor.
- Planera för större enheter som organisatorisk är effektivare och har bättre självförsörjning av specialkompetens.
- I första hand nyttja befintliga lokaler samt befintliga tomter för att möta ökade behov.

Även fortsättningsvis läggs fokus på effektiviseringar i befintliga lokaler:

- Förtäta befintliga genom organisationsöversyn.
- Lokalförbättringar ska alltid genomföras med ökad effektivitet som mål.
- Samnyttjande av lokaler mellan enheter och verksamhetsformer ska vara det självklara första alternativet på lokalbehov, till exempel gällande specialsalar.

I genomförandet av både nyproduktion och lokalförändringar handlar strategierna framför allt om effektivisering:

- Effektivare planerings- och projekteringsprocesser genom ökad användning av central specialistkompetens istället för direkt i berörd enhet.
- Minskade byggkostnader

Behov och kapacitet

Befolkning

Uppsala är en kommun som växer och samtidigt måste det ständigt ske en anpassning när årskullar med olika storlek passerar genom utbildningsverksamhetens olika delar. I Uppsala finns det, precis som i resten av Sverige, idag även en ny behovsbild genom ett stort flyktingmottagande. Detta fångas inte upp av nedanstående prognoser – dels för att dessa framställdes innan höstens ökade mottagande, dels för att det är först när flyktingar får fast kommunplacering och/eller uppehållstillstånd som de statistiskt ingår i befolkningen. Detta, och osäkerheten i hur stor del av mottagna flyktingar som faktiskt stannar i Uppsala, gör att det idag finns stor osäkerhet i prognoserna.

Inom förskolan är prognosen att barnkullarna total är ganska oförändrade men när Uppsala växer ökar givetvis även dessa kullar. Avgörande för prognoser av dessa åldrar är vilken typ av inflyttning och invandring som sker samt omliggande faktorer som påverkar barnafödandet, till exempel ekonomisk klimat och tillgång till bostäder. Dessa faktorer har även avgörande betydelse på hur många barn som faktiskt går i förskola – den så kallade servicegraden. Detta betyder att prognoser inom förskolan ständigt måste följas upp och revideras.

Under de närmaste åren sker en stark ökning av årskullarnas storlek i grundskolan. Samtidigt väntas kullarna inom gymnasieskolan vända uppåt i slutet av planeringsperioden efter en lång nedgång. Inom dessa verksamheter, och främst i gymnasieskolan, kommer även den direkta effekten av ökad behov från flyktingmottagande.

Befolkning Kommunprognos 2015 - 2020

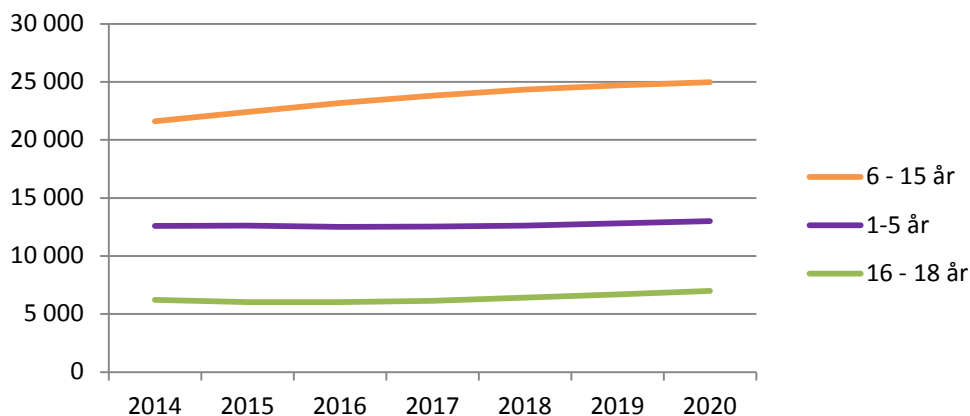

Bedömningsgrunder för dessa diagram finns under eget stycke.

Underlagstabeller för dessa diagram finns i bilagor

Förskola – behov och kapacitet

Utifrån befolkningsprognosen finns en mindre ökning av behovet under planeringsperioden. Samtidigt planeras för ett växande Uppsala bland annat genom bostadsbyggande i flera stora områden. Bostadsbyggande, och framför allt den framtida utbyggnaden, är alltid svårprognosticerad och fångas inte upp fullt ut av befolkningsprognoser.

Flyktingmottagningen som hittills skett har en ganska liten effekt inom förskolans område. Beredskap behövs för det särskilda mottagande som krävs för de barnfamiljer som kommit och för framtida ökning om anhöriginvandringen ökar utifrån det stora antal ensamkommande barn som tagits emot.

Förskolebehov 2015 - 2020

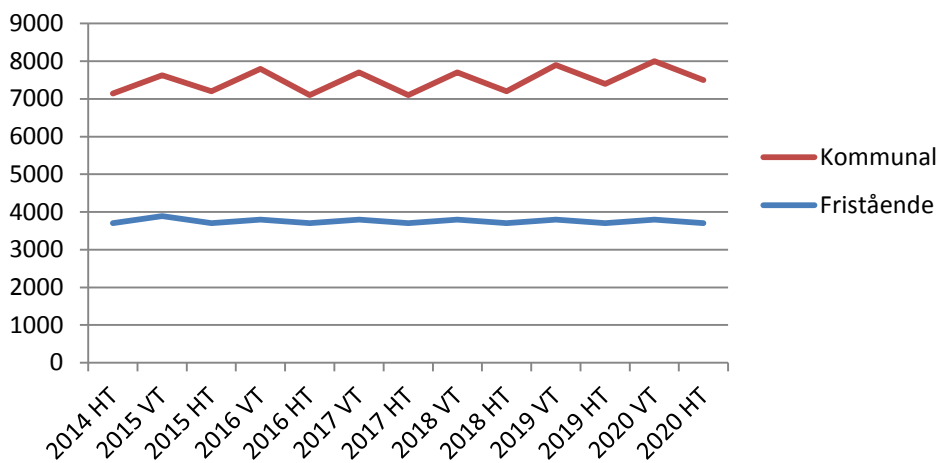

Kommunal förskola Behov och Kapacitet

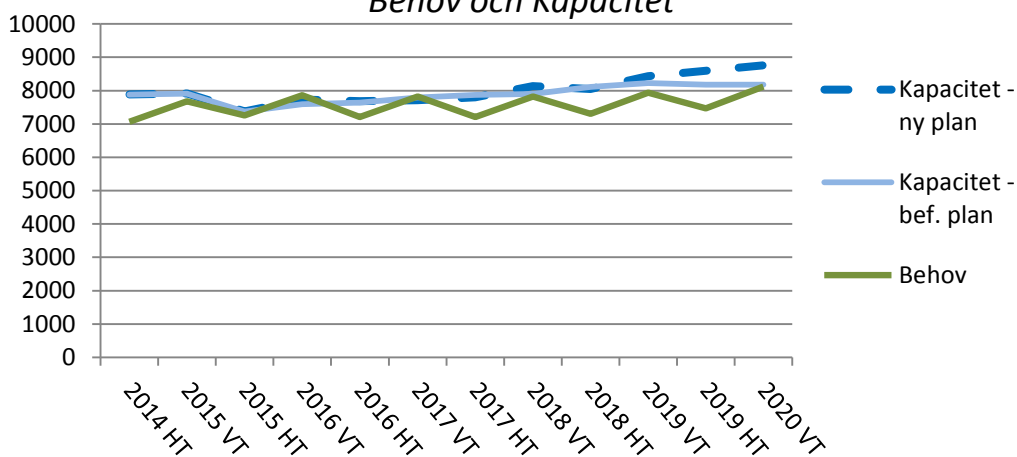

Bedömningsgrunder för dessa diagram finns under eget stycke.
Underlagstabeller för dessa diagram finns i bilagor

Grundskola – behov och kapacitet

Redan nu möter grundskolan större elevkullar och ett kraftigt ökat behov av skolplatser. Till detta kommer även ökat behov genom flyktingmottagande där beredskap skapas för att klara den nuvarande nivån med ca 850 asylsökande och nyanlända.

Precis som inom förskola måste även behoven mötas i samband med bostadsbyggande i flera stora områden för ett växande Uppsala. I dessa områden behövs även kapacitet som möter fortsatt utbyggnad.

Behov Elevplatser (åk F - 9)

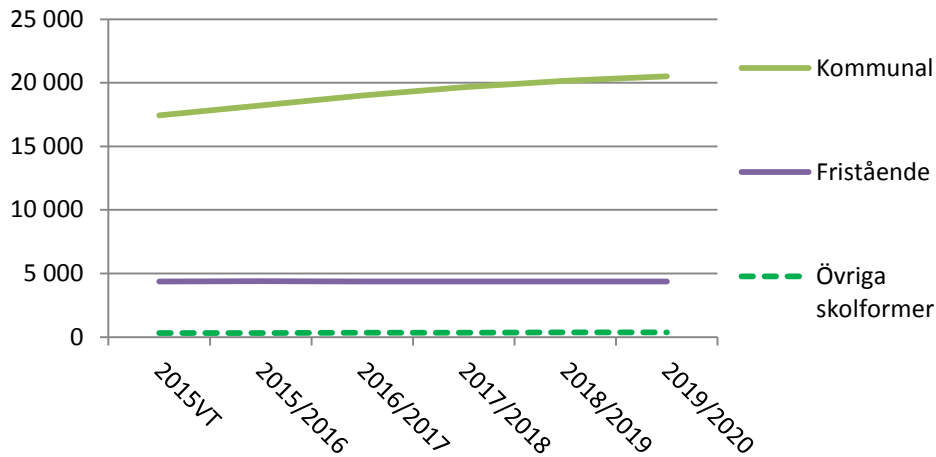

Kommunal Grundskola

Behov och Kapacitet

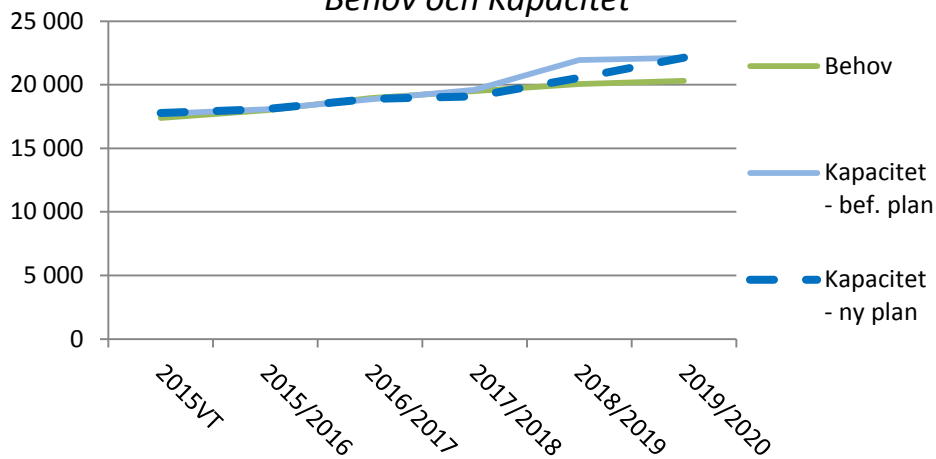

Bedömningsgrunder för dessa diagram finns under eget stycke.
Underlagstabeller för dessa diagram finns i bilagor.

Gymnasium – behov och kapacitet

Under ett flertal år har elevkullarna inom gymnasieskolan minskat. Under denna period vänder denna utveckling och behoven ökar igen. Samtidigt finns inom gymnasieskolan ett stort ökat platsbehov utifrån flyktingmottagande där beredskap skapas för att klara den nuvarande nivån med ca 700 asylsökande och nyanlända.

Gymnasiebehov 2015 - 2020

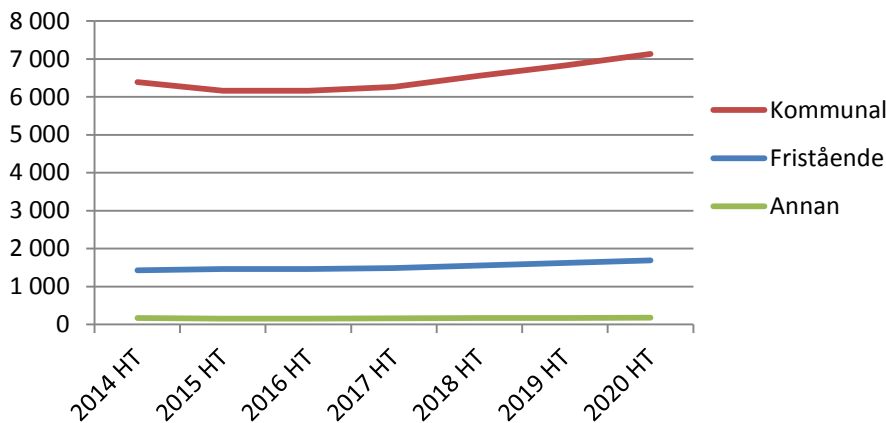

Kommunalt gymnasium

Behov och kapacitet

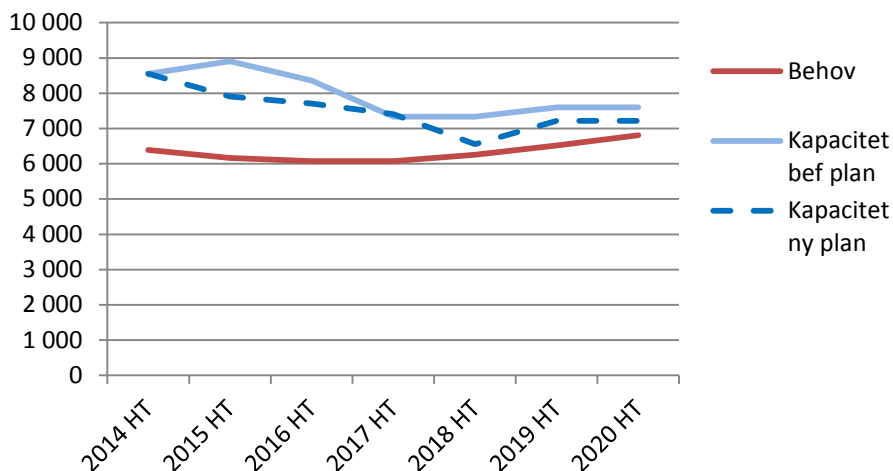

Vuxenutbildning – behov och kapacitet

Behovet av vuxenutbildning och Svenska för invandrare har historiskt framför allt förändrats utifrån flyktingmottagande. Svenska för invandrare styrs givetvis helt av detta, inom grundläggande vuxenutbildning utgör invandrare ca 85 procent av underlaget.

Detta innebär att behovsbedömningen inom vuxenutbildning och svenska för invandrare till största del avgörs av det ökade flyktingmottagandet samt av sammansättningen inom och hur stor del som stannar i Uppsala.

Behovet av platser i kommunal regi måste anpassa löpande efter detta och även utifrån att delar av verksamheterna upphandlas och då kan ändras till att erbjuds i fristående regi.

Åtgärder - tidigare, ändrade och nya beslut

Förskola

Inom förskolan prioriteras i denna planering att möta behoven i utbyggnadsområden och fortsatt utbyggnad i centrala delar. Detta kombineras med nödvändiga renoveringar. Denna prioritering innebär även att vissa ersättningar av förskolor i moduler skjuts fram. Detta då nya förutsättningar tillåter längre uppställningstider och då moderna modullösningar är fullgoda verksamhetslokaler.

Ett antal mindre förskolor lämnas och detta sker främst för att dessa lokaler annars skulle kräva kostsamma investeringar. Även här prioriteras nya, större förskolor som är bättre geografiskt placerade och ger bättre långsiktig driftsekonomi.

Sammanfattning av åtgärder

- Byggs ca 1600 förskoleplatser – varav 700 blir ökad kapacitet.
- Lämnar 900 förskoleplatser, varav:
 - ca 600 från moduler
 - ca 300 från mindre enheter i gamla eller oändamålsenliga lokaler
- Renoverar ca 700 förskoleplatser.
- Ovanstående sker genom:
 - 15 nya förskolor
 - 12 helrenoverade
 - 6 utbyggda förskolor
 - 6 förskolor lämnas

Åtgärder årsvis

2016

- | | | |
|--|------|---------------------------|
| • Ytterligare förskola i Stenhagensskolan till våren 2015 ersätter moduler.
Kullerstenen | +54 | VT2015 /VT2016 |
| • Danmark - ny förskola (72) ersätter moduler | +18 | VT2016 |
| • Skogstorpet – modulförskola i Lindbacken öppnar | +144 | HT2015 /VT2016 |
| • Flytt av förskolebuss från Vänge till Åriket | +0 | HT2016 |
| • Sernanders förskola avvecklas – <i>nytt beslut</i> | -22 | HT2016 |
| • Förskola i Trasthagen | +144 | HT2016 |
| • Orrparken moduler avvecklas | -36 | HT2016 |
| • Tunaparkens förskola (tidigare Allens förskola) (144)
<i>ersätter delar av kapaciteten vid Backens förskola</i> | +36 | HT2016 |
| • Stenhagen Öppna förskolan flyttar till nya lokaler. – <i>nytt beslut</i>
<i>Modulerna avvecklas</i> | | HT2016 (prel) |
| • Lyckebo förskola renoveras | +72 | HT2016 |

2017

- | | | |
|--|-----|---------------|
| • Svartbäckens förskola ska renoveras/ersättas
<i>Ersätts tillsammans med Tunabäckars med Jarlaparkens förskola</i> | +14 | VT2017 |
| • Vallvägen lämna när avtalet löper | -54 | VT2017 |
| • Lillvreten lämnas – <i>nytt beslut</i>
Verksamheten flyttas till Lyckebo | -46 | HT2017 senast |
| • Uppsävja förskola utökas inte. – <i>ändrat beslut (storlek)</i> | +0 | |
| • Flytt av förskolebuss Boländerna till Ringaren – <i>nytt beslut</i> | | HT2017 |
| • Flytt av förskolebuss Gudrun till Åsikten – <i>nytt beslut</i> | | HT2017 |
| • Ny förskola Åsikten (inhyrning) – <i>nytt beslut</i> | +54 | HT2017 |

• Ny förskola Gjutformen (inhyrning) – <i>nytt beslut</i>	+54	HT2017
• Ramsta – ny permanent	+20	HT2017
• Gåvsta förskola minskning med 18pl – <i>nytt beslut</i> genom avveckling av moduler	-18	HT2017
• Axelina förskola – <i>nytt beslut</i> minskas i etapper och flyttar sedan till nya lokaler	-126	HT2017
2018		
• Kims förskola ska renoveras eller ersättas.	+0	HT2018 (prel)
• Björklinge - Ramsjö förskola renoveras/ersättas samt utökas 36pl som även ersätter Grönänge radhusförskola.	+36	VT2015 /VT2018
• Grönänge radhusförskola flyttar till Ramsjö förskola	-15	VT2015 /VT2018
• Nya förskoleplatser i Salabackeområdet. (<i>ny Axelina</i>)	+72	HT2017 /2018
• Ringarens förskola utökning	+72	VT2018
• Knutby - Lustigkullens förskola – <i>justerad formulering</i> ersättning av moduler men minskas till (54 platser).	-15	VT2018
• Ny förskola Hovstallängen (inhyrning) – <i>nytt beslut</i>	+54-72	VT2018
• Ringmurens förskola återtar inte lokaler.	+0	HT2018
• Hugo Alven ska renoveras befintlig storlek – <i>ändrat beslut</i> (samt ha möjlighet till framtida utökning till totalt 108)	+0	HT2018
• Förskola i anslutning till Tiundaskolan	+144	HT2018
• Valsätra förskola lämnas istället för renovering - <i>ändrat beslut</i>	-38	HT2018 (senast)
• Luthagens förskola – <i>nytt beslut</i> ska renoveras eller ersättas	+0	VT2018 (prel)
• Hemmings lämnas – <i>ändrat beslut</i> – renovering sker inte	-42	HT2018
• Rackarberget – <i>ändrat beslut</i> ska evakueras	+0 -20	HT2018
och ersättas med ny förskola i området.	+20	VT2020
• Hällby förskola – minskning – <i>nytt beslut</i>	-36	HT2018
• Väpnarens förskola avvecklas i etapper och stängs - <i>ändring tidigare beslut</i>	-64	HT2018
• Ny förskola Lindbacken <i>inledningsvis i skolan</i>	+144	HT2017 /HT2018
• Österledens ersättning begränsas – <i>ändrat beslut</i> till 54pl (+22 i mobil del) - exakt placering utreds vidare	-54	HT2018
• Lövstalöt förskola minskas till 108pl – <i>nytt beslut</i>	-36	HT2018
• Jumkil Ny förskola (18) tillsammans med skolan - möjlighet till utökning	+18	HT2016 /HT2018
• Jumkil Dagbarnvårdarlokal – <i>nytt beslut</i> samlokaliseras med nya Jumkils förskola.		HT2018
2019		
• Karlavagnens förskola – <i>nytt beslut</i> ska renoveras eller ersättas	+0	VT2019 (prel)
• Botulvs förskola utökas med 36 platser – <i>nytt beslut</i>	+36	VT2019
• Parkens förskola utökas med 72 platser – <i>nytt beslut</i>	+72	VT2019
• Solskenets förskola utökas	+36-72	VT2019
• Ulleråkers förskola avvecklas – <i>ändrat beslut</i> <i>Framtida ersättning planeras i detaljplanearbetet för Ulleråker.</i>	-71	VT2019 (prel)
• Ny förskola Rosendal I	+108	VT2019
• Ny förskola Södra Bäcklösa (ev. inhyrning) – <i>nytt beslut</i>	+72-144	VT2019 (prel)
• Ny förskola Vattholmavägen Ö (inhyrning) – <i>nytt beslut</i>	+54-72	VT2019

- Förskolor i Gunsta (etapp 2) motsvarande ca 288pl - *Ändrat beslut*
(troligen inledningsvis i skolbyggnaden 144pl) +144 ~~VT2019~~/HT2019
+144 efter 2019
- Silikatets förskola renoveras och utökas – *ändrad storlek*
(med möjlighet ytterligare utökning +36) +48 VT2019
- Ny förskola Ulleråker Dp1A (inhyrning) – *nytt beslut* +72 2019
- Ny förskola Vattholmavägen V (inhyrning) – *nytt beslut* 2x+36 2019 (prel)

2020

- Rackarberget – *ändrat beslut* HT2018
ska evakueras till Hemmings förskola -20
och ersätts med ny förskola i området. +20 HT2020
- Detaljplaner för kommande etapper Östra Salabacke
innehåller förskolor (72 per etapp) - bevakning av förverkligande.
- Ny förskola vid Årstaskolan (144pl) – *nytt beslut* +144 VT2020
- Petterslunds förskola – utökning – *nytt beslut* +-0 HT2020
(ersätter inhyrd lokal)
- Väpnarens förskola avvecklas i etapper - *ändring tidigare beslut* -64 HT2020
- Tallens förskola ersätts i samband med Almtunaskolans
renovering och utökning +-0 HT2020
- Järlåsa – bygglov förlängs
och permanent ersättning skjuts fram – *ändrat beslut* 2020

Framtida (efter 2020)

- Nyby/Kastellet ersättning minskas – *ändrat beslut*
o till 72pl – exakt placering utreds vidare +72 efter 2020
- Ny förskola kv. Skytteln – *nytt beslut* +72 efter 2020
- Lövstalöt förskola - Bygglov förlängs och permanent ersättning
(108pl med möjlighet till utökning till 144pl) skjuts fram
o till motsvarande datum – *ändrat beslut* +-0 ~~VT2016~~/VT2021
~~HT2019~~/HT2021
- Länna förskola ersätts med ny förskola
- samlokaliserad med nya Länna skola
- Gåvsta förskola – ersättning av moduler (108pl). – *nytt beslut* +-0 HT2021
Exakt placering i området utreds vidare.
- Bälungeby förskola - Bygglov förlängs och permanent ersättning
(108pl) skjuts fram till motsvarande datum. – *ändrat beslut* +36 ~~VT2016~~/HT2022
- Hällby förskola – bygglov förlängs – *ändring skjuts fram* +-0 HT2027
och permanent ersättning skjuts fram till HT2027.
- Vänge – ny permanent förskola skjuts fram – *ändrat beslut*
(utväxling mot Arkitektens moduler) +-0 HT2027
- ~~Ny förskola Kapellgården/Portalgatan. (Tornet) – ej aktuell~~
- Uppsävja förskola stannar i moduler – *nytt beslut* HT2027

Grundskola

Inom grundskolan finns idag ett kraftigt ökat behov av skolplatser som fortsätter att öka under hela perioden och även därefter. Det finns även behov av att möta behoven i utbyggnadsområden och fortsatt utbyggnad i centrala delar. Detta kombinerat med pågående och planerade nödvändiga renoveringar.

Prioriteringen inom grundskolan är därför att skapa ett stort antal nya skolplatser med särskilt inriktning på nybyggnadsområden och centrala staden. Denna prioritering innebär även att vissa ersättningar av grundskolelokaler i moduler skjuts fram. Detta är möjligt då nya förutsättningar tillåter längre uppställningstider och då moderna modullösningar är fullgoda verksamhetslokaler. För att klara den stora utbyggnaden kommer även tillfälliga lösningar att användas i form av att använda utbildningslokaler.

En grundskola lämnas och grunden för detta är framför allt verksamhetsmässig eftersom fullgod kvalitet på bland annat kompletterande delar av verksamheten inte kan garanteras, till exempel skolhälsovård, bibliotek mm

Sammanfattning av åtgärder

- Byggs ca 5000 grundskoleplatser fram till 2019, genom:
 - 3 helt nya grundskolor
 - 4 helt renoverade grundskolor
 - 7 utbyggda grundskolor
 - 3 utökningar i andra skollokaler
 - 1 skola lämnas
- Planeras för ytterligare ca 2400 grundskoleplatser efter 2020, genom:
 - 4 helt nya grundskolor
 - 2 helt renoverade grundskolor
 - 2 utbyggda grundskolor
 - 2 ersatta grundskolor

Åtgärder årsvis

2016

- | | | |
|---|-----------|--------|
| • Valsätraskolan utökar | +100(120) | HT2016 |
| <i>ytterligare i Lilla Valsätra (tidigare Bäcklösa)</i> | | |
| • Åkerlännas skola avvecklas – <i>ändrat beslut</i> | -100(120) | HT2016 |
| <i>eleverna erbjuds plats Skuttunge</i> | | |

2018

- | | | |
|---|----------------------|---------------------------|
| • Sverkerskolan renoveras/ersätts 325(390) | +0 | VT2018 |
| • Sverkerskolans utökning sker inte endast renovering – <i>upphävt beslut</i> | | |
| • Växthuset moduler Stenhammar tas bort – <i>ändrat beslut</i> | | |
| <i>Utbyggnad sker inte men utreds vidare</i> | -50 | VT2018 |
| • Tiundaskolan renoveras/ersätts och utökas 750(900)+250(300) | | HT2018 |
| <i>Samordning av lokal till fritidsklubb.</i> | | |
| • Fyrissskolan fortsatt användning som grundskola - <i>nytt och ändrat beslut</i> | | |
| <i>(ersätter utbyggnaden av Sverker</i> | 300(360)-500(600) | HT2018 |
| <i>samt ny skola Börjetull/Bärbyleden.)</i> | | |
| • Ny skola (lägre årskurserna) i Lindbacken | 500(600) | HT2016 /HT2018 |
| • Brantingsskolan blir skola senare årskurserna | +600(720) - 750(900) | HT2017 /HT2018 |
| <i>Samordning med eventuellt lokal till fritidsklubb Träffis.</i> | | |

- Jumkil skola renoveras eller ersätts +25(30) HT2016/HT2018
- kapacitet för 125(150) elever (åk F-5) samt möjlighet till utökning i framtiden. Samlokalisering med förskola.
- Utbyggnad i etapper av Kvarngårdesskolan – *nytt beslut* +600(720) -750(900) HT2018/HT2019
Samordning med lokal till fritidsklubb
- Gamla Uppsala ersättning + utökning genomförs – *ändrat beslut* dvs totalt 450(540) men fördelat på:
 - Utökning i anslutning till Fredrika Bremer +150(180) HT2016/HT2018
Samordnas med lokal till fritidsklubb Löten.
 - *Ny gamla Uppsala skola 300(360)* +-0 HT2016/eft 2020
- Stordammen utökas i Ringmurens lokaler +50 HT2018
- Ramsta skola – utökning (i gamla matsalen) +50 ca HT2018
- Utbyggnad Stenhagen – *nytt beslut* +250(300) HT2018 (prel)

2019

- Skolplatser (F-3) i Salabacke – *ändrad storlek* +300(360) HT2018/HT2019
- Storvreta Utbyggnad av grundskola – *nytt beslut* +100(150) HT2019
- Gunsta ny skola – *ändrad storlek* 525(630) HT2017/HT2019
(inledningsvis med förskoledel 144pl)
Samordnas med lokal till fritidsklubb
- Ny grundskola i Rosendal 750(900) - 1000(1200) HT2019
Samordnas med lokal till fritidsklubb.
- Flogstaskolan – utbyggnad till 350(420) +200(240) HT2019

2020

- Almtunaskolan – *ändring av beslutad storlek* +300(360) HT2016/HT2020
- renoveras/ersätts samt utökas till 700(840)
Samordning med lokal till fritidsklubb
- Ny skola (senare årskurserna) i Årstaområdet (Årsta H1) – *ändrad storlek och tid*
Samordning med lokal till fritidsklubb +500(600) HT2017/HT2020
- Liljeforssskolan utbyggnad – *nytt beslut* +150(180) efter 2019
(matsal, kök samt klassrum)
- Storvreta Utbyggnad av grundskola – *nytt beslut* +300(360) efter 2019
för framtida bostadsbyggande
- Stabby Ny skola +300(360) HT2018/eft 2019
- Centrala staden/Kungsängen ny skola – *ändring av storlek*
(Busstomten) +525(630) HT2018/HT2020
- Ny grundskola, Östra Bäcklösa +525(630) 2018HT/eft 2019
- Bälinge skola renoveras eller ersätts - *ändrat beslut* +100(120) HT2016/HT2020
samt ökad kapacitet till 525(630)elever samt
möjlighet till ytterligare utökning.
Samordning med lokal till fritidsklubb

Framtida (efter 2020)

- Ny skola (senare årskurserna) i Årstaområdet (Årsta H2) – *nytt beslut*+500(600)
HT2021
- Gamla Uppsala ersättning – *ändrat beslut (framskjutet)*
- Ny gamla Uppsala skola 300(360) +-0 HT2016/eft 2020
- Länna skola – ersättning/utbyggnad 120(150)-240(300) +20-120 HT2019/HT2021
prel

Gymnasium

Gymnasiet har under ett flertal år arbetat med minskning av lokaler utifrån minskade elevkullar.

En särskilt utredning inom gymnasieskolan presenterades under 2015 som innebar ett flertal stora åtgärder för att minska lokalkostnaderna och effektivisera skolorganisationen. Grunderna i den utredningen och de beslutade åtgärderna kvarstår, till exempel avvecklingen av Bolandsskolan. Mindre justering sker utifrån förändrade förutsättningar tidsmässigt.

Samtidigt möter gymnasieskolan den största och mest direkta effekten av ökat flyktingmottagande och i slutet av denna planeringsperiod väntas elevkullarna åter öka. Planering för att möta detta sker både genom fortsatt översyn av lokalanvändningen för att möta behoven i befintliga lokaler och genom att skapa en strategisk lokalreserv.

Åtgärder

- Katedralskolan renoveras HT2015 - ~~HT2018~~
HT2019
- Bolandsgymnasiets utbildningar flyttar till Jälla samt Lundellska HT2015 - HT2017
- Estetiska programmet flyttar till befintliga lokaler i centrala staden på Fyrissskolan och Bredablick där samordningsfördelar med bl.a. musikskolan och stadens scener kan uppnås. Organisatoriskt får enhetschef/rektor på Fyrissskolan ansvar för verksamheten. – *ändrat beslut* HT2017
- Lundellska skolans omsorgsprogram flyttas till Katedralskolan ~~HT2018~~/HT2019
- Fyrissskolans – fortsatt användning av del som grundskola – *nytt beslut* 300(360)-500(600) HT2018
- Lundellska skolan: – *nytt beslut*
 - Nybyggnation av matsal
 - Fortsatt användning av delar av Vingmuttern
- Bredablick ska utgöra strategisk reserv – *nytt beslut* för gymnasieskolan (efter Katedralskolans evakuering dit avslutas)

Vuxenutbildning

Vuxenutbildningen har endast utretts övergripande i denna planering. Detta baserat på två övergripande faktorer:

- Den kommunala vuxenutbildningen – inklusive Svenska för invandrare (SFI) – har genom sin organisation och sina befintliga lokaler en flexibilitet som innebär att de bedöms klara viss omställning utan egentliga lokalåtgärder.
- Flyktingmottagande utgör behovsgrunden för SFI är och även större delen av behovsgrunden för grundläggande samt gymnasial vuxenutbildning. Bedömning av vilka effekter och krav det ökade flyktingmottagandet ger hanteras samlat i kommunen för att full samordning mellan samtliga insatser ska ske.

Förberedelse för att hantera ett ökat behov sker dock genom att även Vuxenutbildningen/SFI omfattas av den strategiska reserv som skapas för gymnasieskolan.

Ekonomiska konsekvenser

De ekonomiska konsekvenserna av lokalförsörjning består av två delar – investeringar (som ofta finansieras genom lån) och löpande finansiering av de hyror som både betalar investeringarna samt drift och underhåll av lokalerna. Det avgörande i planeringen blir att verksamheten som ska nyttja lokalerna kan bära de hyror som skapas – både genom att det finns elever till platserna och att det finns ekonomiskt utrymme inom elevsättningen för hyresnivån.

Inom Uppsala kommun har lokalkostnaderna inom utbildningsverksamheten ökat under många år och tar idag en jämförelsevis stor del av den totala verksamhetsersättningen. Främsta orsaken har varit, och är, tomplatser eller tomma lokaler men även en för hög hyresnivå på nya förskolor och skolor.

Målsättning framåt är tydligt angiven av kommunfullmäktige i Mål och budget 2016-2018 där det anges att ”lokalkostnader per barn eller elev är oförändrade eller minskar jämfört med 2014 års nivå.” Ett antal beslut har även fattats för att stödja detta, till exempel nya generella lokalprogram med minskade programtyper.

Investeringsbehov

Strategisk försörjning av utbildningslokaler ska ske inom de ekonomiska ramar som fastställs av kommunfullmäktige i Mål och budget. Där anges ram för nya investeringar men förutom det sker även finansiering av åtgärder inom Skolfastighetsbolaget – så kallade egenfinansiering. Detta sker genom att tidigare avsatta medel och hyresmedel används för renoveringar – så kallad reinvestering. Genom delrapporter görs bedömningar om någon av dessa ramar behöver justeras. I detta arbete avgörs även fördelningen mellan nya investeringsramar respektive självfinansiering inom Skolfastigheter. De åtgärder som tas fram ska vara inom, eller kunna justeras till, fastställda ramar.

De åtgärder som ingår i denna plan innebär stora krav på investeringar – både nya investeringar och reinvesteringar. Det är mycket tydligt att skulle alla åtgärder genomföras på den kostnadsnivå som nyproduktionen skett de senaste åren så kommer angivna ramar inte hållas. Det har dock heller aldrig varit aktuellt eftersom fortsatta investeringar på den nivån även leder till hyror som tar allt större del av verksamhetens ersättningar.

I framtagandet av denna plan har därför alternativa kostnadsnivåer beräknats. De utgår från att alla aspekter av genomförandekostnaderna minskar; planering/projektering, lokalytor och byggkostnad. För redan pågående projekt har dock inte alternativa genomförandekostnader används. Utifrån detta finns följande alternativ för investeringsbehoven:

År	Alternativa byggkostnader (mkr)		
	Målbild	Referensobjekt	Nuvarande nivå
2016	480	480	480
2017	1030	1060	1130
2018	1190	1270	1460
2019	770	840	1000
2020 (prel)	230	250	290
Totalt	3700	3900	4360
Snitt perioden	740	780	870

Ytterligare investeringsbehov kommer för 2020 när framtida åtgärder tidsätt för de kommande åren.

Detta visar att åtgärderna kan rymmas inom investeringsramarna (*kommunfullmäktiges angivna samt Skolfastigheters självfinansiering*) över tid men att vissa enskilda år överstigs dessa. Om justering av investeringsutrymme inte är möjligt kommer åtgärder att behöva förskjutas i tid.

Hyor

Kostnadsnivån på hyror beror, som angivits ovan, till största del på investeringsbeloppen och till resterande del på kostnaderna för drift och underhåll. Nyinvesteringar innebär alltid en ny hyra medan en reinvestering innebär en ny hyra om det är en omfattande renovering som ger ökad standard i lokalerna.

Förutom hyra tillkommer övriga lokalkostnader som består av lokalinventarier, städ, vaktmästeri mm. Det nyckeltal som anges i kommunfullmäktiges mål avser lokalkostnad – därför är det den kostnaden som schablonmässigt har beräknats nedan. Lokalkostnaden har därefter fördelats på det antal barn/elever som enligt prognoser kommer finnas i lokalerna – även om lokalerna inte är fyllda till full kapacitet.

Notera att nedanstående tabeller bygger på uppskattade lokalytor, byggkostnader och schablonmässigt beräknade hyror och alltså utgör möjliga utfall.

Lokalkostnad (kr/år) per barn/elev – 0-19år totalt

År	Alternativa byggkostnader		
	Målbild	Referensobjekt	Nuvarande nivå
2014	21100	21100	21100
2015 (prel)	20300	20300	20300
2016	21200	21200	21200
2017	19800	19800	19800
2018	21600	21700	21900
2019	24400	24700	25400
2020 (prel)	25600	26000	27000

Särskola ingår inte ovanstående

Lokalkostnad (kr/år) per barn/elev – verksamhetsvis

År	Alternativa byggkostnader								
	Förskola			Grundskola			Gymnasieskola		
	Målbild	Referens	Dagens	Målbild	Referens	Dagens	Målbild	Referens	Dagens
2014	23600	23600	23600	17600	17600	17600	27600	27600	27600
2015 (prel)	23800	23800	23800	16900	16900	16900	26200	26200	26200
2016	25300	25300	25300	17600	17600	17600	27600	27600	27600
2017	25900	25900	25900	16900	16900	16900	21700	21700	21700
2018	26800	26900	26900	20000	20200	20500	20700	20800	20800
2019	28800	29000	29200	23800	24200	25200	21800	21800	21800
2020 (prel)	27300	27600	27900	26500	27100	28700	20900	20900	20900

Särskola ingår inte ovanstående

Detta visar att lokalkostnaderna utifrån åtgärderna långsiktigt inte uppnår målet om oförändrad eller minskad lokalkostnad för totala verksamheten 0-19år. De första åren beror detta på att ett flertal större projekt som pågått sedan flera år tillbaka inte har helt gått att justera till nya mål gällande ytor eller byggkostnader. De senare åren beror det främst på att det inom grundskolan måste ske utbyggnad av hela enheter som inledningsvis, främst åren 2019-2020, inte är fyllda till full kapacitet. När dessa fylls kommer nivån att sjunka igen. Även inom förskolan stiger kostnaden främst av samma orsak. I genomförandet och i det fortsatta arbetet med strategisk försörjning måste denna ökning minskas genom ett gemensamt ansvarstagande för effektivisering i alla delar.

Grunder för bedömningar

Befolkningsprognos

Kommunens befolkningsprognos tas fram av kommunledningskontorets statistiska avdelning och är gemensam för hela kommunen. Den bygger på antaganden om fortsatt befolkningsökning i samma takt som senaste åren, ca 2300 – 2700/år samt nybyggnation enligt de detaljplaner som är beslutade (och till viss del under beredning). När kommunprognosen fördelas på geografiska områden har en justering gjorts för att nybyggnationsantaganden ska vara i balans med antagandet om befolkningsökning. Det innebär att nybyggnationen har minskats med ca 30 procent vilket innebär att i stora nybyggnationsområden blir befolkningsantaganden troligen något låga men istället bibehålls korrekta antaganden i områden utan nybyggnation.

Idag finns även en ny faktor för befolkningsökning genom ett stort flyktingmottagande. Detta fångas inte direkt upp av prognosen – dels för att dessa framställdes innan höstens ökade mottagande och dels för att det är först när flyktingar får fast kommunplacering och/eller uppehållstillstånd som de statistiskt ingår i befolkningen. Detta, och osäkerheten i hur stor del av mottagna flyktingar som faktiskt stannar i Uppsala, gör att det idag finns osäkerhet i prognoserna.

Förskola

Generellt bedöms fördelning mellan kommunal och fristående förskola bestå, där 68 procent har kommunal förskola och 34 procent har fristående förskola. Behovet motsvarande fristående förskola räknas alltså bort med en procentuell andel från varje områdes totala behov utifrån befolkningsprognosen.

Behovet av förskoleplatser utgår från befolkningsprognosen fördelad på geografiska områden. Separat beräkning görs för höst respektive vår där hösten utgår från väntad befolkning vid årets slut och våren utgår från även de som hinner fylla 1 år under vårterminen.

För varje område och termin sker sedan en analys av vilken andel av barnen i ålder 1-5år som förväntas ha förskoleplats – den så kallade servicegraden. Jämförelse sker mot kommunens genomsnitt, nuvarande i området samt vilken nivå som skulle uppnås om alla även alla sökande barn i området skulle få plats. För varje område finns alltså en unik servicegrad men sammanvägning sker sedan för att den totala nivån motsvarar dagens servicegrad för hela kommunen.

Två alternativa modeller beräknas sedan:

- Närmodellen förutsätter att alla barn ska ha plats i sitt eget område.
- Spridningsmodellen förutsätter samma spridning mellan de olika områdena som idag.

I framtagandet av åtgärder vägs dessa modeller mot varandra för att välja mot vilken behovssiffra som åtgärderna ska sträva. Här vägs tex in vilka bakomliggande orsaker som finns till spridning. Om området till exempel haft ett platsunderskott blir målsättningen att nå närmodellen men om orsaken till spridning kan antas vara egna val från föräldrar blir målsättningen att följa spridningsmodellen.

Grundskola

Generellt bedöms fördelningen mellan kommunala och fristående grundskola förändras under de kommande åren. Bedömningen är att de fristående grundskolorna redan idag har ett optimerat intag och att det är tveksamt att de skulle utöka sin verksamhet eftersom det finns en svårighet i att hitta utökade lokaler för detta. Behovet motsvarande fristående grundskola räknas därför bort med samma antal från varje områdes totala behov utifrån befolkningsprognosen.

Behovet av elevplatser utgår från befolkningsprognosen fördelad på geografiska områden med generell avräkning (motsvarande dagens nivå) för elever till särskilda skolformer och till annan

kommun. För varje område sker en analys av vilket antal som förväntas gå till fristående grundskola och vilken andel av resterande som förväntas välja skola i det egna området respektive i annat område. Jämförelse sker mot kommunens genomsnittliga fördelning och nuvarande fördelning i området. För varje område finns alltså en unik fördelning men sammanvägning sker sedan för att den totala nivån motsvarar dagens servicegrad för hela kommunen.

Gymnasium

Generellt bedöms fördelningen mellan kommunala och fristående gymnasieskola bestå och även andelen gymnasieelever från annan kommun. Behovet motsvarande fristående gymnasieskola och även andra särskilda skolformer (som gymnasiesärskola) räknas därför bort enligt dagens nivå från det totala behovet utifrån befolkningsprognosen.

Förutsättningar för genomförande

Genomförandet av åtgärderna enligt denna plan innehåller ett flertal stora utmaningar. Under ekonomiska konsekvenser har redogjort för utmaningen att minska kostnaderna för lokaler, genom effektivare processer, minskade ytor och minskade byggkostnader. Genomförandet tidsmässigt, främst de stora åtgärderna till 2018, utgör en mycket stor utmaning som även det kräver ökad effektivitet. Utmaningarna måste mötas genom ett gemensamt ansvar från alla inblandade parter.

Inom utbildningsförvaltningen, stadsbyggnadsförvaltningen (fastighet) och Skolfastigheter

De effektivare processerna ställer höga krav på alla inblandade parter. Bemanning måste löpande ses över utifrån det stora antalet åtgärder, främst då den kraftiga utbyggnaden inom grundskola.

Bemanningen i projekten måste även avvägas kompetensmässigt, tex genom ökad användning av central specialistkompetens istället för kompetens från direkt i berörd enhet.

Inom stadsbyggnadsförvaltningen (plan och bygg) samt övriga kommunen

En ytterligare utmaning vid stor, snabb utbyggnad är de övriga parter som ingår i byggprocesser. Det kan konstateras att för att klara utbyggnaden krävs att kommunens planavdelning och bygglovsavdelning ger prioritet till vissa åtgärder och även i övriga åtgärder ger fullt stöd till genomförandet.

BILAGOR:

- Områdesredovisningar – åtgärder, utblick och underlag
- Tabell Behov och kapacitet förskola
- Tabell Behov och kapacitet grundskola
- Tabell Behov och kapacitet gymnasieskola

www.uppsala.se

Strategisk försörjning av utbildningslokaler 2016–2020

Björklinge / Bälinge

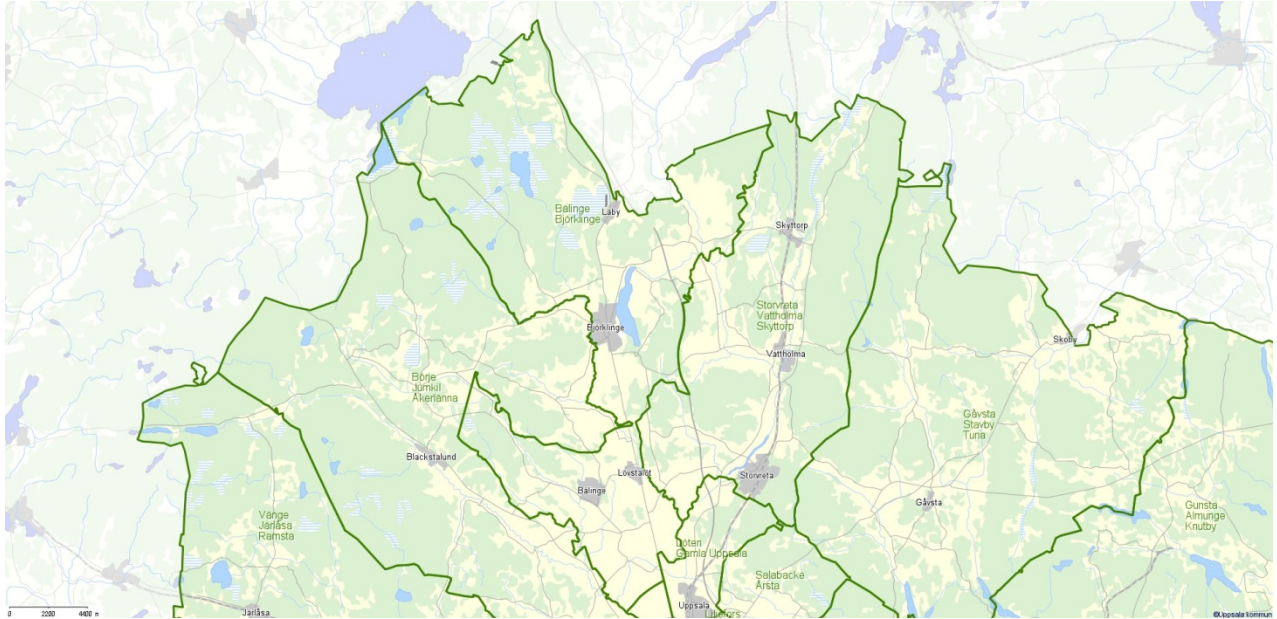

Enheter

Förskola - kommunal

Bälingeby förskola
Grönänge förskola
Klockarbols förskola
Lövstalöts förskola
Ramsjö förskola
Björklinge familjedaghem

Förskola - fristående

BarnaSinnets förskola (Lica förskolor)
Björklinge förskola, ekonomisk förening
Skrindans förskola (Lica förskolor)
Solstugans förskola
Hagmarkens förskola

Grundskola - kommunal

Björklinge skola
Björkvallsskolan
Bälinge skola

Grundskola - fristående

Hagmarkens Skola

Beslut (ändrade och nya markerade)

Förskola

- Björklinge - Ramsjö förskola renoveras/ersätts samt utökas 36pl som även ersätter Grönänge radhusförskola. +36 ~~VT2015~~/VT2018
- Grönänge radhusförskola flyttar till Ramsjö förskola -15 ~~VT2015~~/VT2018
- Lövstalöt förskola minskas till 108pl – *nytt beslut* -36 HT2018
- Lövstalöt förskola - Bygglov förlängs och permanent ersättning (108pl med möjlighet till utökning till 144pl) skjuts fram
 - till motsvarande datum – *ändrat beslut* + -0 ~~VT2016~~/VT2021
- Bältingeby förskola - Bygglov förlängs och permanent ersättning (108pl) skjuts fram till motsvarande datum. – *ändrat beslut* +36 ~~VT2016~~/HT2022

Grundskola

- Bältinge skola renoveras eller ersätts - *ändrat beslut* +100(120) HT2016/HT2020 samt ökad kapacitet till 525(630)elever samt möjlighet till ytterligare utökning.
Samordning med lokal till fritidsklubb

Åtgärder - pågående / planerade

Förskola

- Bältingeby förskola har bygglov som går ut 2017 – *förlängs*
- Lövstalöts förskola 2017 - *förlängs*
- Klockarbol Inre underhåll/lokalanpassning
- Hagmarkens skola (*fristående*) Målning-renovering fasad-fönster
- *Hagmarkens FSK (fristående)* Renovering/Anpassning

Grundskola

- Bältinge skola används för evakuering av Jumkils skola under dess renovering.
- Bältinge skola har modulbygglov som går ut

Åtgärder – fortsatt utredning och utblick

- Fördelningen av nya förskoleplatser mellan Lövstalöt och Bältinge kan justeras i samband med att permanenta förskolor byggs.
- Bostadsutbyggnad sker under perioden och fortsätter även därefter.

Underlag Förskola

Bälinge / Björklinge Kommunal förskola

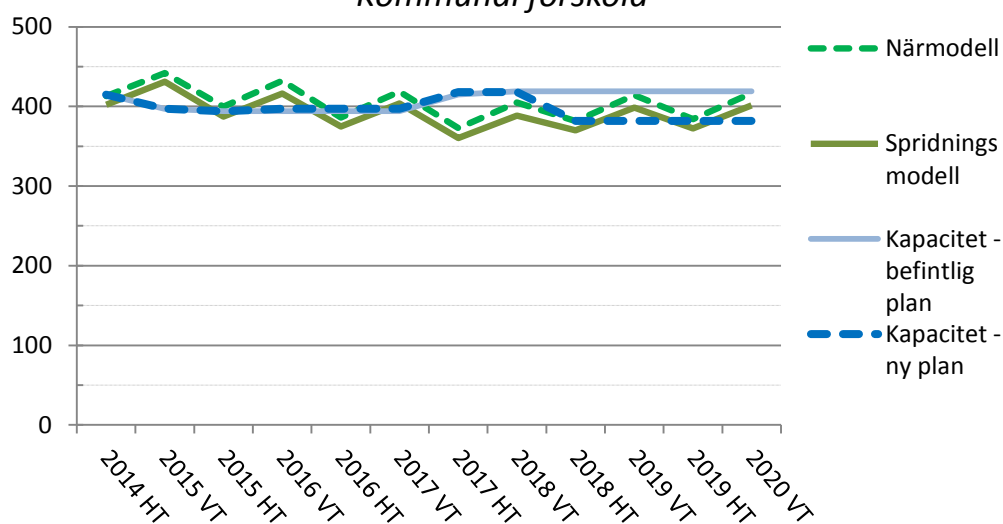

Grundskola

Bälinge/Björklinge Kommunal grundskola

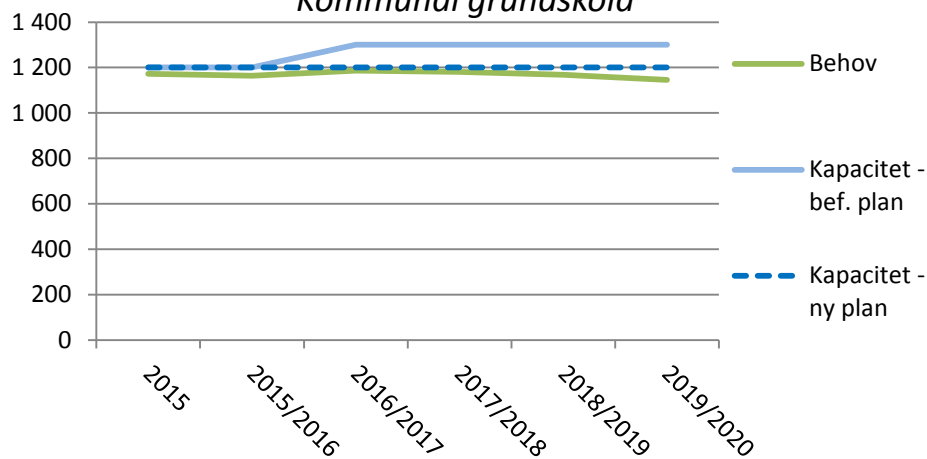

Fastighet

- Ramsjö förskola - behov av åtgärder

Börje / Jumkil / Åkerlänna

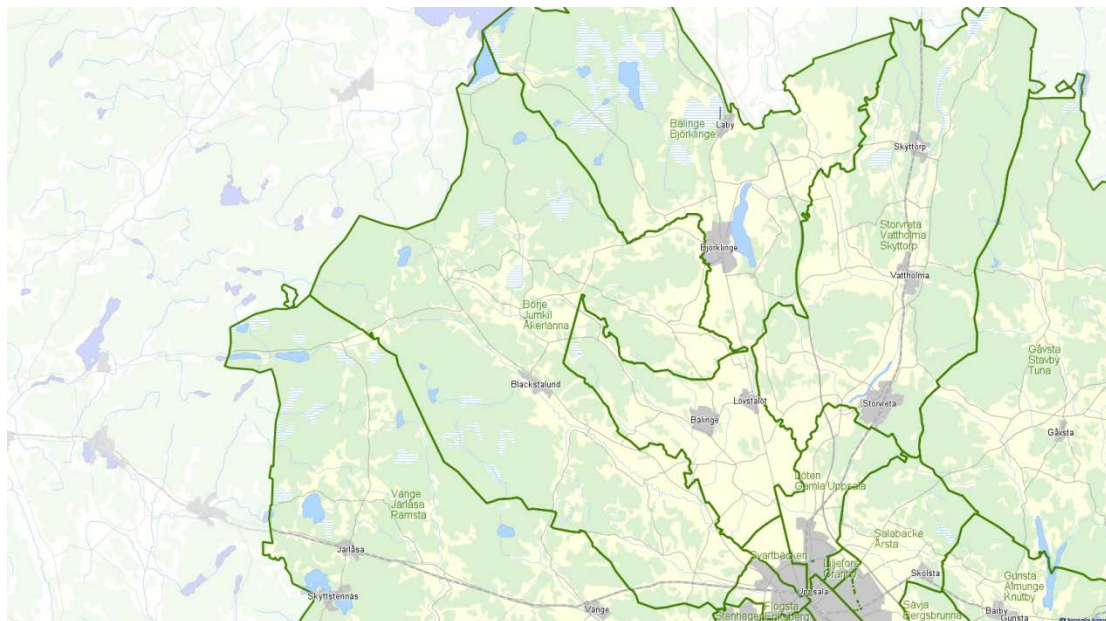

Enheter

Förskola - kommunal

Jumkil familjedaghem
 Åkerlänna Familjedaghem

Förskola - fristående

Börjans förskola
 Dawson, Himmel & Pannkaka
 Lundevall, Himmel & Pannkaka
 Lill-Skutts förskola

Grundskola - kommunal

Börje skola
 Jumkils skola
 Skuttunge skola
 Åkerlänna skola

Grundskola - fristående

Ingen

Beslut (ändrade och nya markerade)

Förskola

- Jumkil Ny förskola (18) tillsammans med skolan - möjlighet till utökning
+18 HT2016/HT2018
- Jumkil Dagbarnvårdarlokal – *nytt beslut*
samlokaliseras med nya Jumkils förskola.
HT2018

Grundskola

- Åkerlänna skola avvecklas – *ändrat beslut*
eleverna erbjuds plats Skuttunge
-100(120) HT2016
- Jumkil skola renoveras eller ersätts
- kapacitet för 125(150) elever (åk F-5) samt möjlighet
till utökning i framtiden. Samlokalisering med förskola.
+25(30) HT2016/HT2018

Åtgärder - pågående / planerade

Förskola

-

Grundskola

- Bälunge skola används för evakuering av Jumkils skola under dess renovering.

Åtgärder – fortsatt utredning och utblick

Förskola

-

Grundskola

-

Underlag Förskola

Börje / Jumkil / Åkerlänna Kommunal förskola

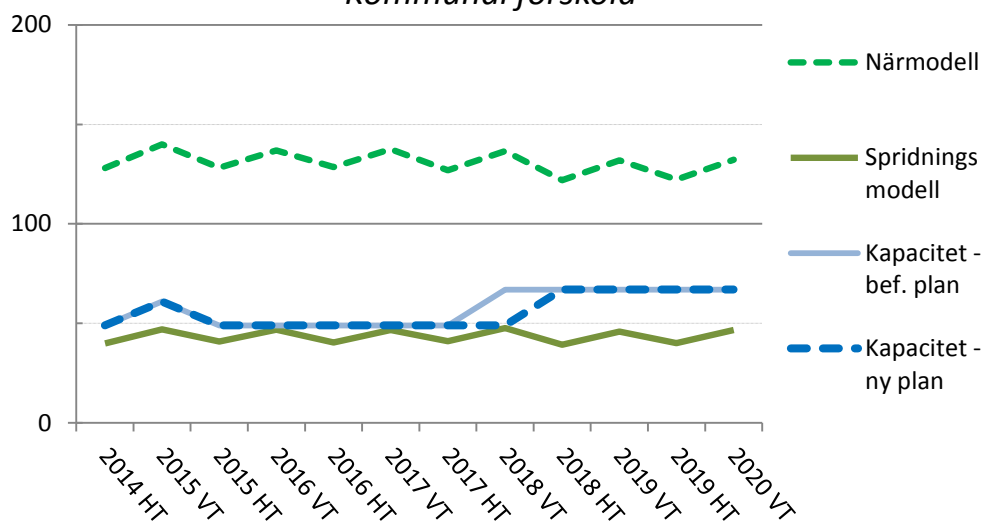

Grundskola

Börje / Jumkil / Åkerlänna Kommunal grundskola

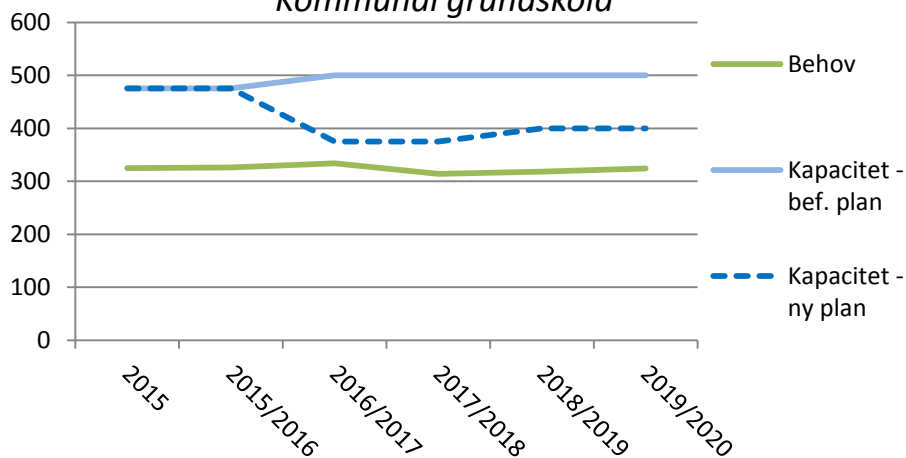

Fastighet

- Jumkils skola har behov av totalrenovering.

Centrum

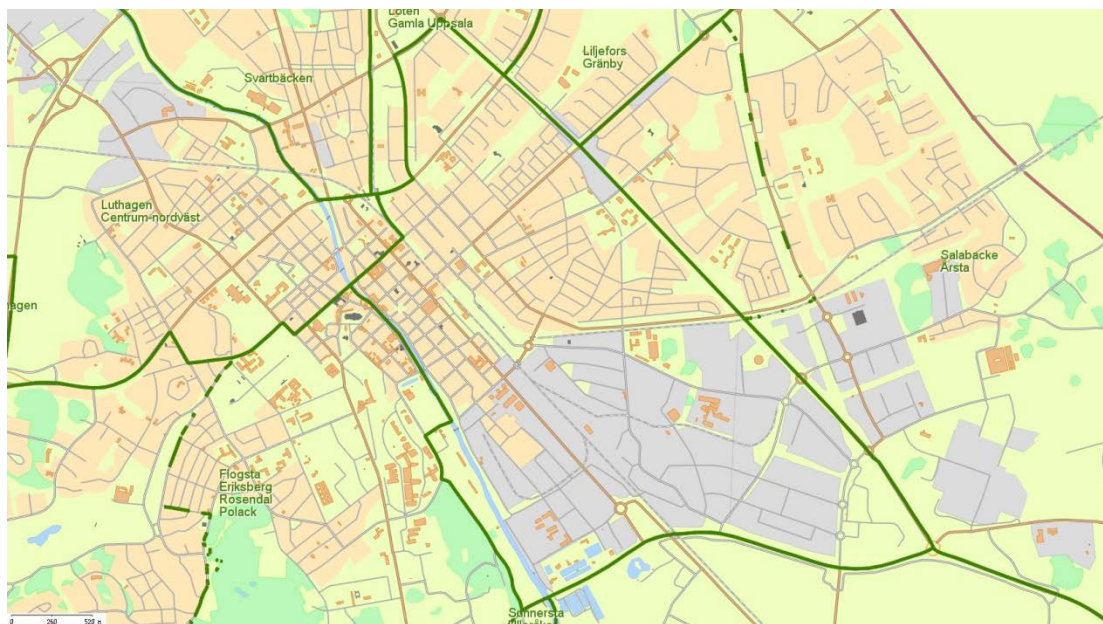

Enheter

Förskola - kommunal

Boländernas förskola
Botulvs förskola
Frodeparkens förskola
Fålhagsledens förskola
Gudruns förskola
Gunnars förskola
Höganäs förskola
Petterslund förskola
Ringarens förskola
Sten Sture förskola
Årikets förskola

Grundskola - kommunal

Almtunaskolan
Kvarngårdesskolan
Vaksalaskolan
Nannaskolan
Balderskolan - *uthyrd fristående verksamhet*

Förskola - fristående

Barnhagens förskola
Iors förskola
Löfteslandets förskola
Småkottarna i Uppsala Kommu
Tallens förskola CF
Vildrosens förskola
Uppsala Montessori AB

Grundskola - fristående

Raoul Wallenbergskolan
Uppsala Montessoriskola
Skogstibble fristående skola
Imanskolan

Beslut (ändrade och nya markerade)

Förskola

- Flytt av förskolebuss från Vänge till Åriket +22 HT2016
- Flytt av förskolebuss Boländerna till Ringaren – *nytt beslut* +0 HT2017
- Flytt av förskolebuss Gudrun till Åsikten – *nytt beslut* +0 HT2017
- Ny förskola Hovstallängen (inhyrning) – *nytt beslut* +54-72 VT2018
- Ny förskola Åsikten (inhyrning) – *nytt beslut* +54 HT2017
- Ringarens förskola utökning +72pl VT2018
- Botulvs förskola utökas med 36 platser – *nytt beslut* +36 VT2019
- Ny förskola Vattholmavägen Ö (inhyrning) – *nytt beslut* 54-72 VT2019
- Petterslunds förskola – utökning – *nytt beslut* +0 HT2020
(ersätter inhyrd lokal)
- Tallens förskola ersätts i samband med Almtunaskolans renovering och utökning +0 HT2020
- Ny förskola kv. Skytteln – *nytt beslut* +72 efter 2020
- ~~Ny förskola Kapellgården/Portalgatan. (Tornet) – ej aktuell~~

Grundskola

- Utbyggnad i etapper av Kvarngårdesskolan – *nytt beslut*
+600(720) -750(900) HT2018/HT2019
Samordning med anpassning av lokal till fritidsklubb
- Almtunaskolan – *ändring av beslutad storlek* +300(360) ~~HT2016~~/HT2020
- renoveras/ersätts samt utökas till 700(840)
Samordning med lokal till fritidsklubb
- Centrala staden/Kungsängen ny skola – *ändring av storlek*
(Busstomten) 525(630) ~~HT2018~~/HT2020

Åtgärder - pågående / planerade

Förskola

- Petterslunds förskola (äldre delen) genomgår fastighetsteknisk utredning som kan innebära att den måste evakueras eller lämnas.
- Höganäs – underhåll (renovering/anpassning)
- Botulv – underhåll (renovering/anpassning)
- Ny förskola Hovstallängen (inhyrning) +54-72 VT2018
- Ny förskola Åsikten (inhyrning) +54 HT2017
- Ny förskola Vattholmavägen Ö (inhyrning) 54-72 VT2019
-

Grundskola

- Vaksalaskolan – underhåll (fönster och yttre belysning)
- Balderskolan/Raoul Wallenberg – underhåll (inre + plåttak)

Åtgärder – fortsatt utredning och utblick

Förskola

- Möjligheter till förskola vid Kantorsgatan
- Bevaka möjliggörande av förskola i kv. Hugin (inhyrning)
- Bevaka detaljplaner Kapellgården för eventuellt möjliggörande av förskoleplatser
-

Grundskola

- Mark till ytterligare grundskola i Industristaden/Kungsängen

Underlag
Förskola

Centrala staden
Kommunal förskola

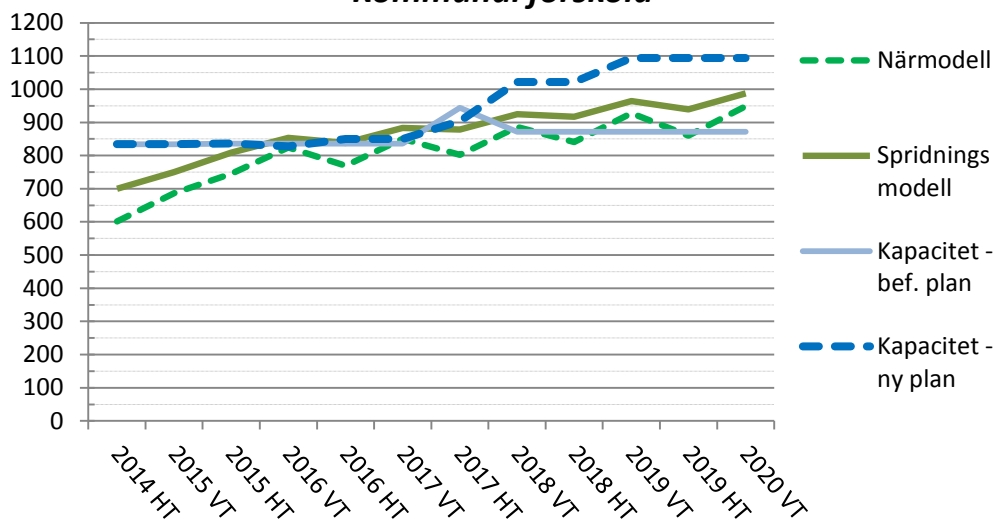

Grundskola

Centrala staden
Kommunal grundskola

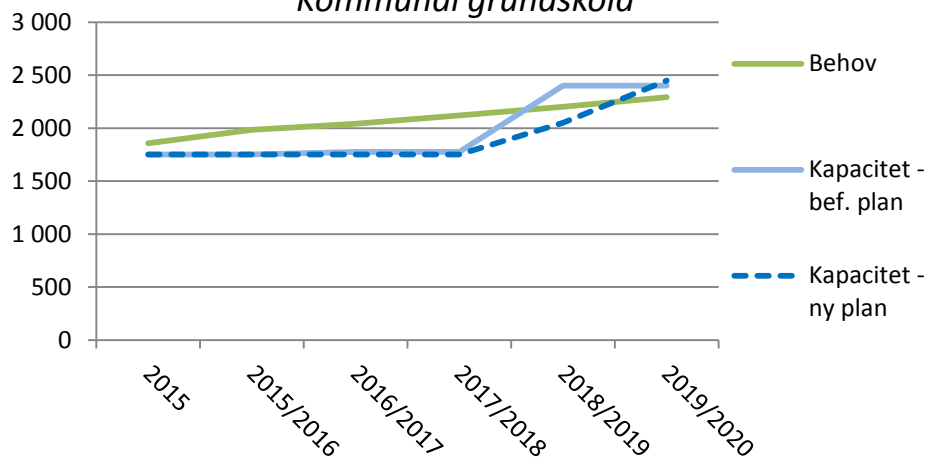

Fastighet

-

Flogsta / Eriksberg / Rosendal / Polack

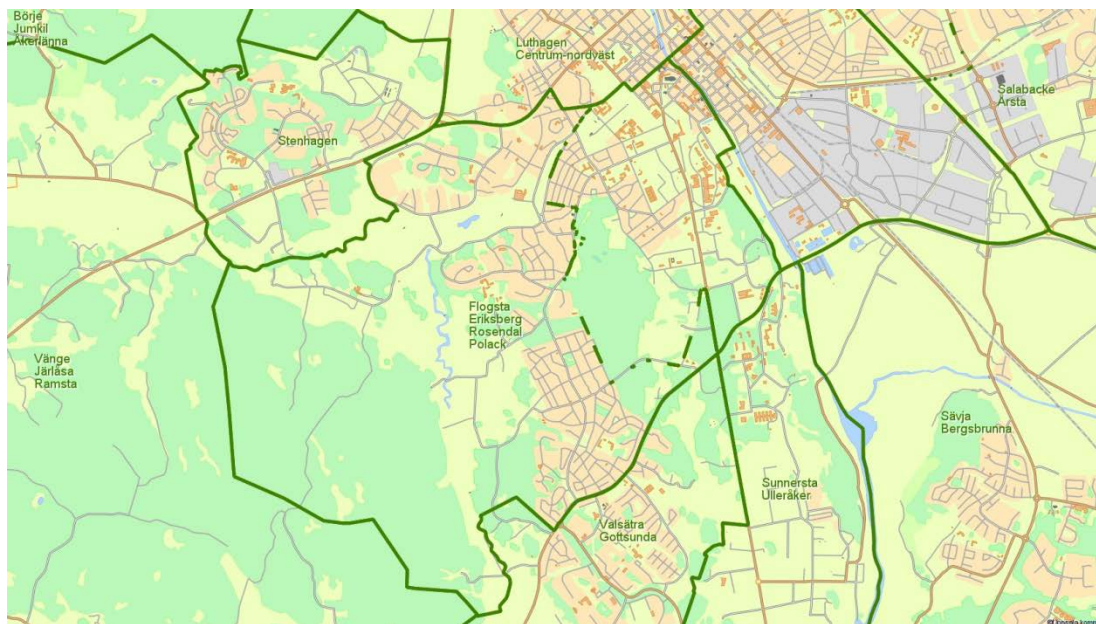

Enheter

Förskola - kommunal

Diabasens förskola
Flogsta förskola
Glimmerns förskola
Kullens förskola
Sernanders förskola
Täljstenens förskola
Voksenåsens förskola
Silikatets förskola
Rosendahl förskola
Polacksbackens förskola – *avvecklad*
HT2015
Kåbo familjedaghem

Grundskola - kommunal

Bergaskolan
Eriksbergsskolan
Flogstaskolan
Hågadalsskolan
Malmaskolan
Polacksbackens skola (*start HT2016*)

Förskola - fristående

Ekeby förskola
Förskolan Tittut
Glutens Montessoriskola
Kids2Home Karlsro
Förskolan Näktergalen, Uppsala Waldorfsk
Förskolan Småfolket - I ur och skur
Grannbarnens förskola
Lingonbackens Montessoriförskola
Uppsala Montessoriförskola
Uppsala Waldorfförskolan
Berga Montessoriförskola
Förskolan Da Vinci
Jensen Education school AB
Kåbo föräldrakooperativ
Kåbo ängars förskola
Diamantens Förskola AB
Humlans förskola CF
I Ur och Skur Flerfamiljsystem Norby
Myggans förskola
Småbarnsskolan Liten Lär

Grundskola - fristående

Glutens Montessoriskola
Uppsala Waldorfskola
Kajan Friskola
JENSEN grundskola Uppsala
Katarinaskolan
Kunskapsskolan Uppsala
Kunskapsskolan Uppsala Norra

Beslut (ändrade och nya markerade)Förskola

- Silikatets förskola renoveras och utökas – *ändrad storlek*+48 VT2019
(med möjlighet ytterligare utökning +36)
- Sernanders förskola avvecklas – *nytt beslut* -22 HT2016
- Ny förskola Rosendal I +108 VT2019

Grundskola

- Ny grundskola i Rosendal 750(900) - 1000(1200) HT2019
Samordnas med lokal till fritidsklubb.
- Flogstaskolan – utbyggnad till 350(420) +200(240) HT2019

Åtgärder - pågående / planeradeFörskola

- Polacksbackens modulförskola öppnas tillfälligt under våren 2016 (jan-juli)
(satelliter till Trasthagen samt förskolor i centrum)

Grundskola

- Polacksbackens skola öppnar +175(210) HT2016

Åtgärder – fortsatt utredning och utblick

Bevakning av förskole- och grundskolebehov i program- och detaljplanearbete i Eriksberg

Förskola

- Ny förskola Rosendal II +144 VT2020 (prel)
- Ny förskola Rosendal III (144)– *ersättning Rosendals modul* +-0 VT2021
- Ny förskola Rosendal IV +144 VT2021 (prel)
- Ny förskola Rosendal V
- Bevakning pågående planering för nybyggnation i Eriksberg

Grundskola

- Beredskap för LYSA-enhet vid Polacksbackens skola HT2016
- *Eriksbergsskolan: Samordning av flyttad lokal till fritidsklubb.*
- *Samordning av bättre lokal till fritidsklubb Norby.*
- Bevakning pågående planering för nybyggnation i Eriksberg

Underlag Förskola

Flogsta / Eriksberg / Rosendal / Polack

Kommunal förskola

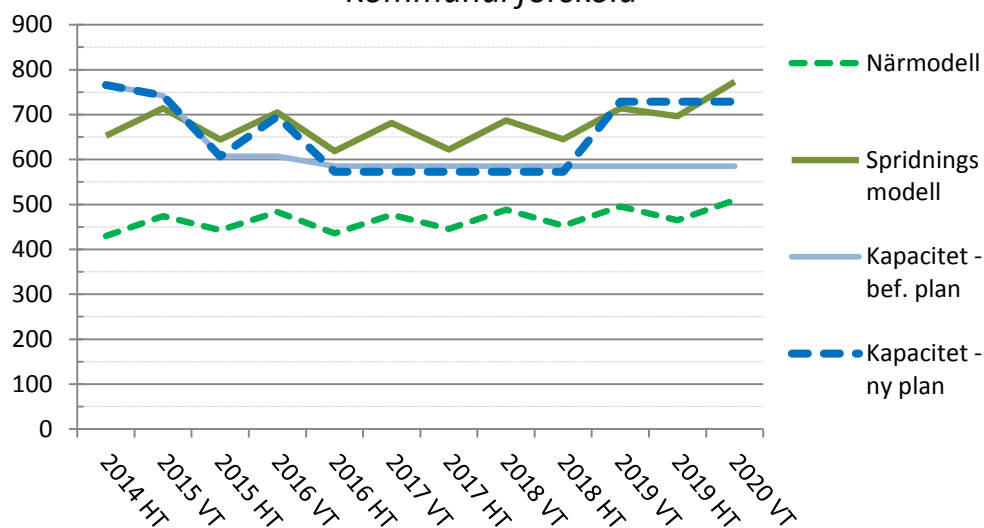

Grundskola

Flogsta/Eriksberg/Rosendal/Polack

Kommunal grundskola

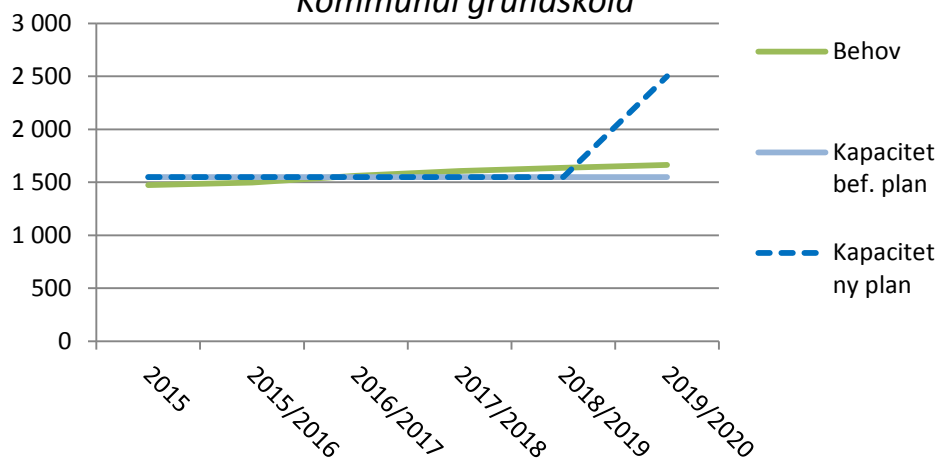

Fastighet

- Silikatets förskola har behov av åtgärder.

Gunsta / Almunge / Knutby

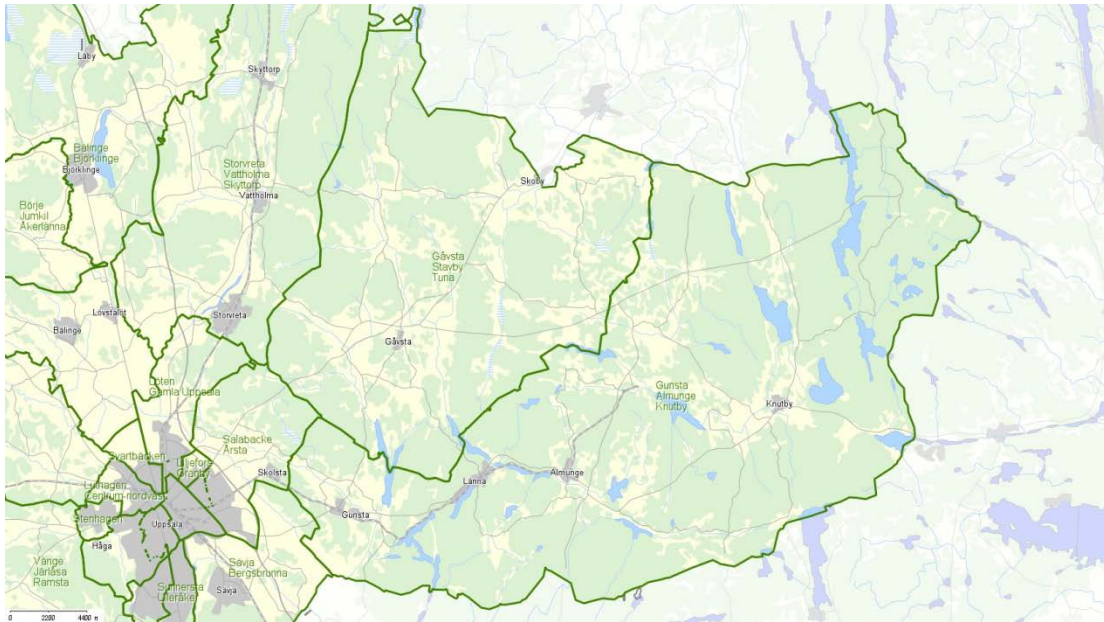

Enheter

Förskola - kommunal

Funbo förskola
Lustigkullens förskola
Länna förskola
Almunge förskola

Förskola - fristående

Pillan och Tillans förskola AB
Sjumilaskogens förskola
Kråskogens förskola
Busungar i Uppsala kommun
Bullerbyns förskola

Grundskola - kommunal

Almunge skola
Funbo skola
Knutby skola
Länna skola

Grundskola - fristående

Ingen

Beslut (ändrade och nya markerade)

Förskola

- Knutby - Lustigkullens förskola – *justerad formulering*
ersättning av moduler men minskas till (54 platser). -15 VT2018
- Förskolor i Gunsta (etapp 2) motsvarande ca 288pl - *Ändrat beslut*
(troligen inledningsvis i skolbyggnaden 144pl) +144 ~~VT2019~~/HT2019
+144 efter 2019
- Länna förskola ersätts med ny förskola
samlokaliserad med nya Länna skola ~~HT2019~~/HT2021prel -

Grundskola

- Länna skola – ersättning/utbyggnad 120-240 ~~HT2019~~/HT2021 prel-
- Gunsta ny skola – *ändrad storlek*
(*inledningsvis med förskoledel 144pl*) 525(630) ~~HT2017~~/HT2019
Samordnas med lokal till fritidsklubb

Åtgärder - pågående / planerade

Förskola

- Knutby - Lustigkullens förskola har bygglov som går ut HT2019
- Lillgärdets förskola (*fristående*) Trafiklösning och tak
- Länna förskola Bergvärmepump och dränering mark
- Sjumilaskogens (*fristående*) Kök och visst inre underhåll
förskola

Grundskola

- Almunge skola Bygga bort olja
- Knutby skola Bygga bort olja och byte styr

Åtgärder – fortsatt utredning och utblick

Förskola

- Behov av förskoleutbyggnad i Länna i samband med bostadsbyggande.
- Framtida ytterligare förskolor i Gunsta i samband med bostadsbyggande –
uppskattningsvis 900 platser.
- Framtida förskolor i Marielund.
- Bevakning av genomförandet av besluten gällande Länna förskola

Grundskola

- Framtida ny grundskola högre årskurserna i Gunsta-Funbo 500(600) – motsvarar hälften
av områdets behov.
- Framtida ytterligare grundskola lägre årskurserna i Funbo/Gunsta 450(540)
- Framtida grundskola lägre årskurserna i Marielund samt tillkommande planer
- Bevakning av genomförandet av besluten gällande Länna.

Underlag Förskola

Gunsta / Almunge / Knutby Kommunal förskola

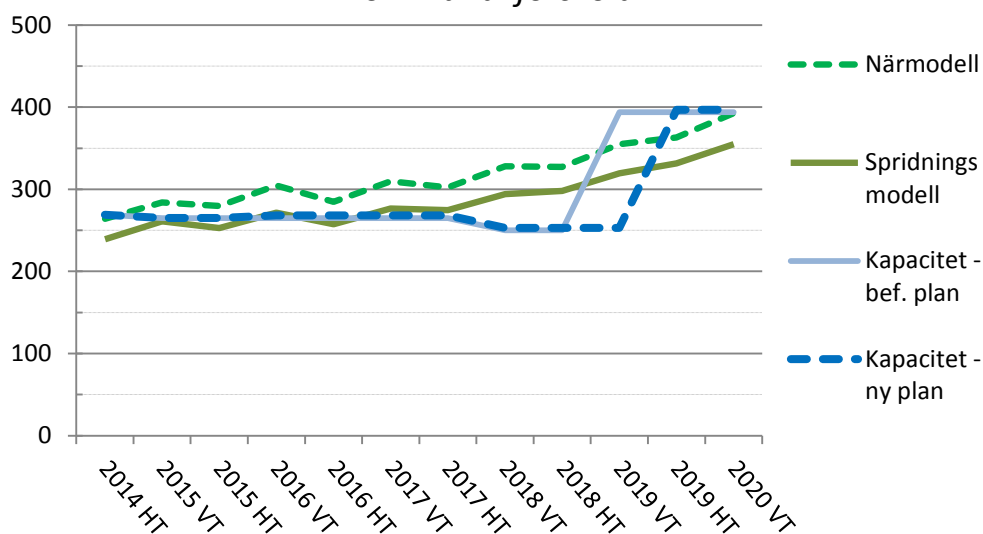

Stort kommande behov genom utbyggnaden i Gunsta – fångas ej upp av prognosen och kommer ytterligare efter denna period. Framtida Marielund.

Grundskola

Gunsta / Almunge / Knutby Kommunal grundskola

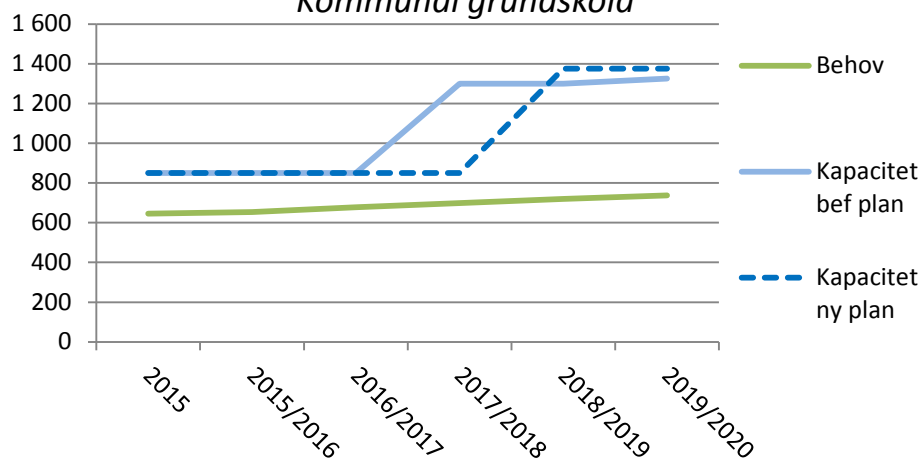

Stort kommande behov genom utbyggnaden i Gunsta – fångas ej upp av prognosen och kommer ytterligare efter denna period. Framtida Marielund.

Överkapaciteten finns i övriga skolor; Länna, Almunge, Knutby.

Fastighet

-

Gävsta / Stavby / Tuna

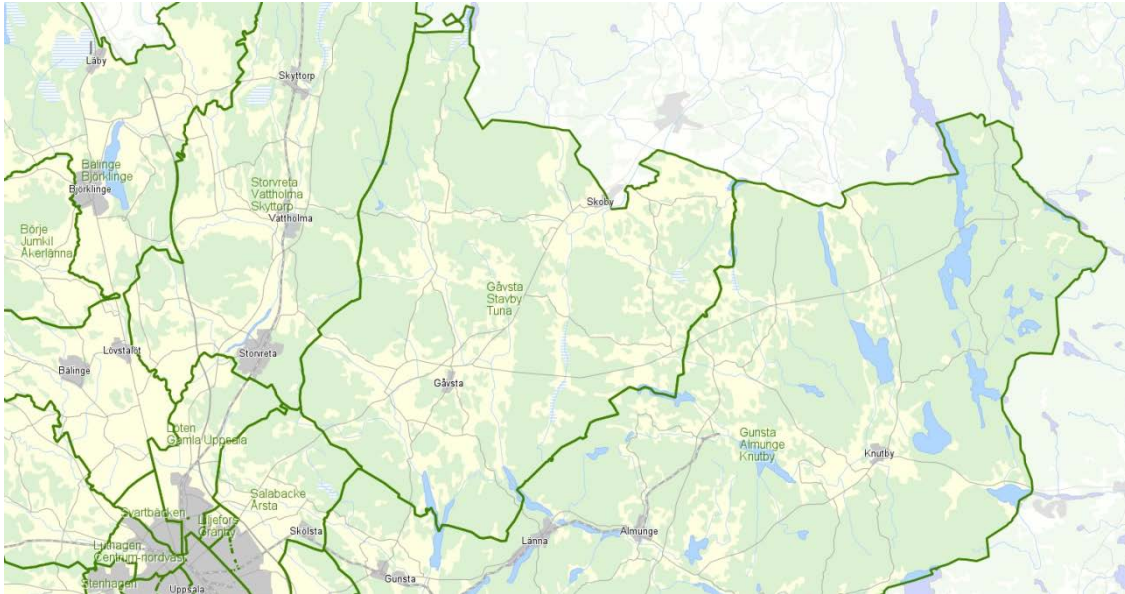

Enheter

Förskola - kommunal

Gävsta förskola

Dagbarnvårdare Rasbo

Förskola - fristående

Smulans förskola

Tunabarnens förskola

Grundskola - kommunal

Gävsta Skola

Stavby skola

Tuna skola

Grundskola - fristående

Ingen

Beslut (ändrade och nya markerade)

Förskola

- Gåvsta förskola minskning med 18pl – *nytt beslut* -18 HT2017
genom avveckling av moduler
- Gåvsta förskola – ersättning av moduler (108pl). – *nytt beslut* HT2021
Exakt placering i området utreds vidare.

Grundskola

-

Åtgärder - pågående / planerade

Förskola

-

Grundskola

- Gåvsta skola – förlängning av bygglov.
- Tuna skola Yttre målning

Åtgärder – fortsatt utredning och utblick

Förskola

- Gåvsta förskola – placering av ersättning nuvarande moduler (2018)

Grundskola

-

Underlag Förskola

Gävsta / Stavby / Tuna Kommunal förskola

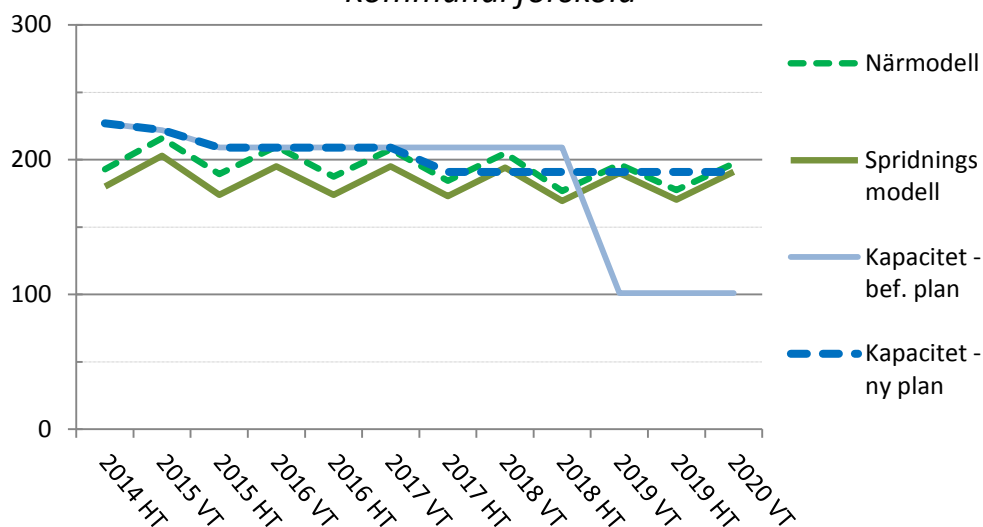

Grundskola

Gävsta / Stavby / Tuna Kommunal grundskola

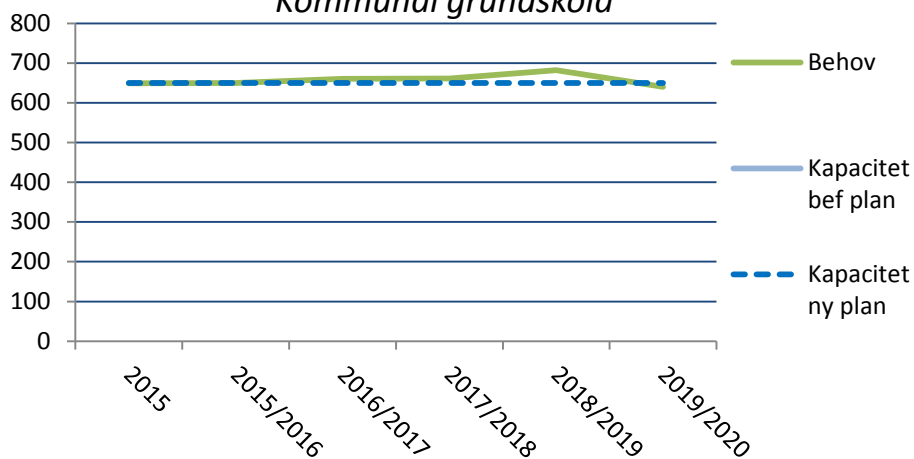

Fastighet

- Gävsta skola har bygglov som går ut VT2017
- Gävsta förskola har bygglov som går ut HT2018 (ej förlängningsbart)

Liljefors / Gränby



Enheter

Förskola - kommunal

Parkens förskola

Familjedaghem Gränby

Förskola - fristående

Solskenets förskola

Grundskola - kommunal

Gränbyskolan

Liljeforsskolan

Grundskola - fristående

Labanskolan frisärskola

Beslut (ändrade och nya markerade)

Förskola

- Parkens förskola utökas med 72pl – *nytt beslut* +72 VT2019
- Solskenets förskola utökas +36-72 VT2019

Grundskola

- Liljeforsskolan utbyggnad – *nytt beslut* +150(180) efter 2019
(matsal, kök samt klassrum)

Åtgärder - pågående / planerade

Förskola

- Ny förskola Gränbycentrum (eventuell inhyrning) +36-54 efter 2018

Grundskola

-

Åtgärder – fortsatt utredning och utblick

Förskola

- Möjlighet till förskola i samband med till/utbyggnad vid Liljeforsskolan
- Bevaka detaljplanarbetet gällande bostadsbyggande längs Råbyledsstråket - kommer innebära behov av ytterligare förskoleplatser.
- Bevaka ny förskola Gränbycentrum (inhyrning) +54-72
- Bevaka förskoleutbyggnad i Gränbystaden.

Grundskola

- Framtida utökning av skolplatser i samband med bostadsbyggande.
- Bevaka skolutbyggnad i Gränbystaden.
- Bevaka detaljplanarbetet gällande bostadsbyggande längs Råbyledsstråket - kommer innebära behov av ytterligare grundskoleplatser

Underlag Förskola

Liljefors / Gränby Kommunal förskola

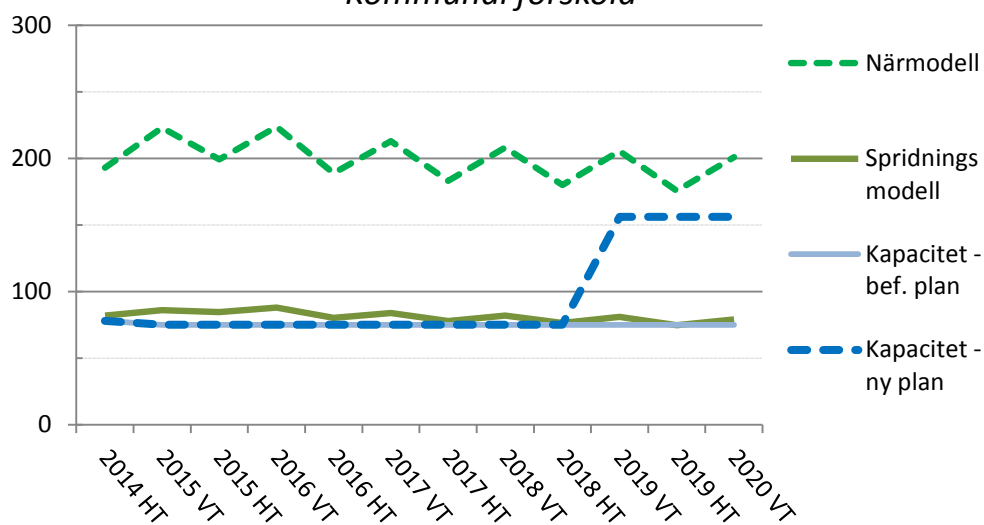

Grundskola

Liljefors / Gränby Kommunal grundskola

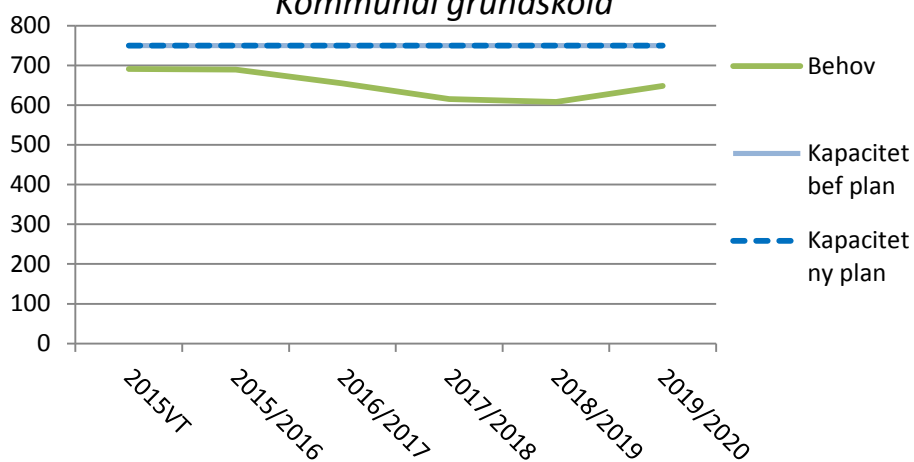

Fastighet

-

Luthagen / Centrum-nordväst

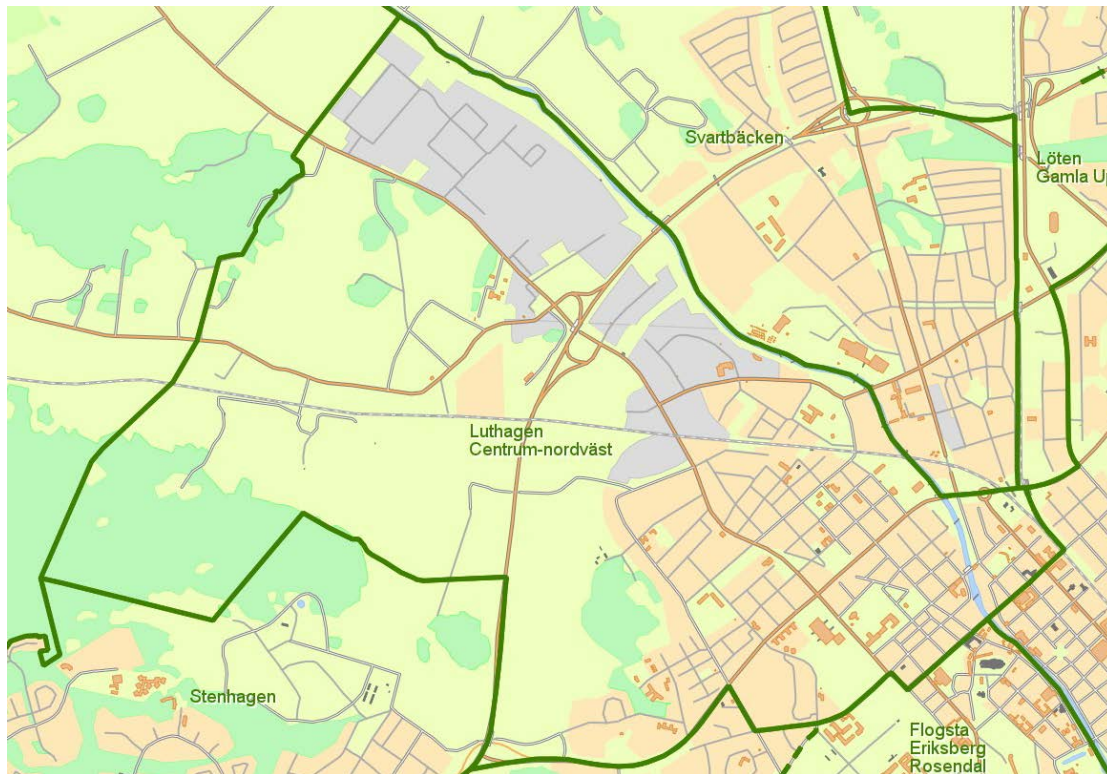

Enheter

Förskola - kommunal

Bergabitens förskola
Brune förskola
Fyrisvallens förskola
Hemmings förskola
Hällby förskola
Karlavagnens förskola
Kim förskola
Luthagens förskola
Rackarbergets förskola
Öfre Slotts förskola
Luthagens familjedaghem
Trollungarna – familjedaghem

Grundskola - kommunal

Eriksskolan
Sverkerskolan
Tiundaskolan

Förskola - fristående

Barnbitens förskola
Berguvarna familjedaghem 1
Glinets förskola
Kids2Home Seminariet AB
Lilla Academia AB 3
Plantans förskola
Rackarungen kooperativ
Solrosens förskola
Stabby Montessoriförskola

Grundskola - fristående

Uppsala Musikklasser

Beslut (ändrade och nya markerade)

Förskola

- | | | |
|--|------|---------------|
| • Kims förskola ska renoveras eller ersättas. | +0 | HT2018 (prel) |
| • Förskola i anslutning till Tiundaskolan | +144 | HT2018 |
| • Hemmings lämnas – <i>ändrat beslut</i>
– renovering sker inte | -42 | HT2018 |
| • Rackarberget – <i>ändrat beslut</i>
ska evakueras till Hemmings förskola | -20 | HT2018 |
| och ersättas med ny förskola i området. | +20 | HT2020 |
| • Luthagens förskola – <i>nytt beslut</i>
ska renoveras eller ersättas | +0 | VT2018 (prel) |
| • Karlavagnens förskola – <i>nytt beslut</i>
ska renoveras eller ersättas | +0 | VT2019 (prel) |
| • Hällby förskola – minskning – <i>nytt beslut</i> | -36 | HT2018 |
| • Hällby förskola – bygglov förlängs – <i>ändring skjuts fram</i>
och permanent ersättning skjuts fram till HT2027. | +0 | HT2027 |
| • Ny förskola Gjutformen (inhyrning) – <i>nytt beslut</i> | +54 | HT2017 |

Grundskola

- | | | |
|--|--------------------|-------------------------------|
| • Tiundaskolan renoveras/ersätts och utökas till 750(900)
<i>Samordning av lokal till fritidsklubb.</i> | +250(300) | HT2018 |
| • Sverkerskolan renoveras/ersätts 325(390) | +0 | VT2018 |
| • Sverkerskolans utökning sker inte endast renovering – <i>upphävt beslut</i> | | |
| • Fyrisskolan fortsatt användning som grundskola - <i>ändrat och nytt beslut</i>
(<i>ersätter utbyggnaden av Sverker</i>
<i>samt ny skola Börjetull/Bärbyleden.</i>) | +300(360)-500(600) | HT2018 |
| • Stabby Ny skola – <i>ändrat beslut (framskjutet)</i> | +300(360) | HT2018 /efter 2019 |

Åtgärder - pågående / planerade

Förskola

- | | | |
|--|-----|--------|
| • Ny förskola Gjutformen (inhyrning) – <i>nytt beslut</i> | +54 | HT2017 |
| • Planering av renovering av Luthagens, Kims, Hemmings, Karlavagnen förskolor pågår. | | |
| • Hällby förskola har bygglov som går ut VT2017 | | |
| • Rackarberget har moduler där bygglovet går ut HT2018 | | |

Grundskola

- Tiundaskolan – evakuerad till Fyrisskolan, nya skola projekteras.
- Sverkerskolan – ventilationsåtgärder, renovering ~~och tillbyggnad~~

Åtgärder – fortsatt utredning och utblick

Förskola

- Evakueringslösning och ny lokal för Dagbarnsvårdare Öst (Trisse).
- Evakueringslösningar för förskolorna som ska renoveras. (Kim, Luthagen, Karlavagnen)

Grundskola

- Utbyggnad i samband med bostadsbyggande - framför allt i nordvästra delen - behovet av tomtmark till ytterligare grundskola måste bevakas.
- Flertal förskolor behövs i samband med bostadsbyggandet.

Underlag Förskola

Luthagen / Centrum - nordväst

Kommunal förskola

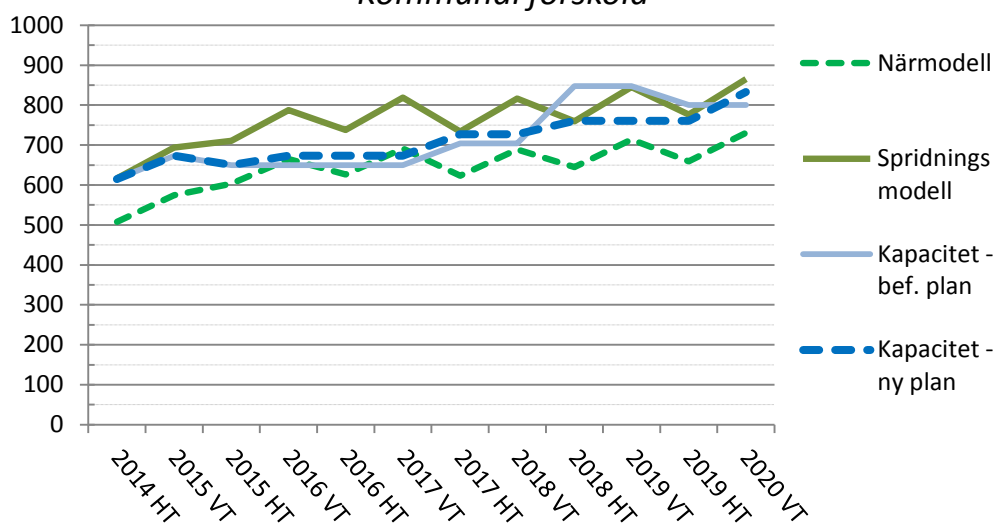

Grundskola

Luthagen / Centrum-nordväst

Kommunal grundskola

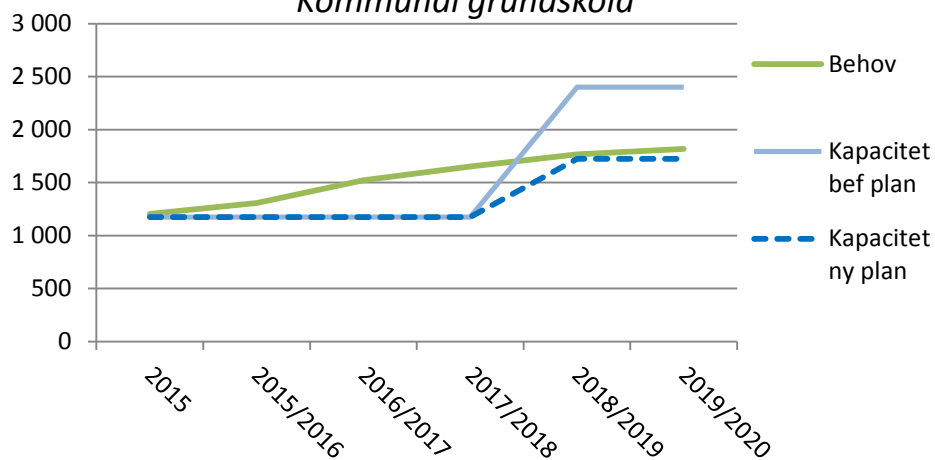

Fastighet

- Exploatering för bostäder pågår vid Fyrisskolan
- Fyrisskolans grundskoledel kan bli tomyta från HT2018

Löten / Gamla Uppsala

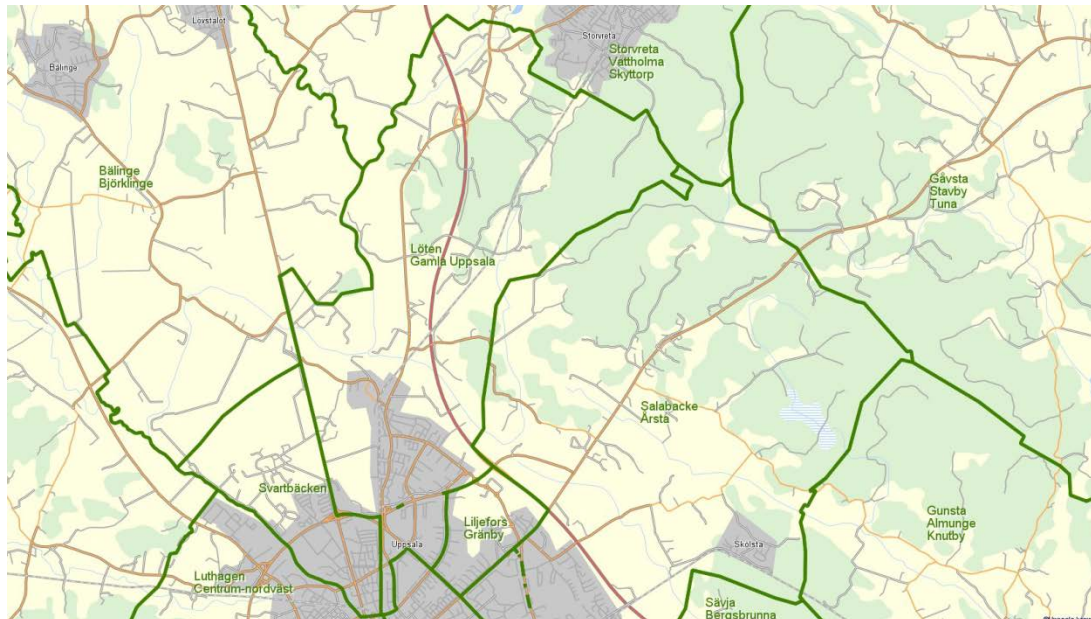

Enheter

Förskola - kommunal

Bellmans förskola
Familjedaghem Kvarngärdet/Bellman
Familjedaghem Nyby/Ferlin
Lagerlöfs förskola
Von Bahr förskola
Österledens förskola

Förskola - fristående

Förskolan Lingonblomman
Förskolan Laxen
Gamla Uppsala Montessoriförskola
Gamla Uppsala förskola
Yrsa förskola

Grundskola - kommunal

Fredrika Bremerskolan
Gamla Uppsala skola
von Bahrs skola

Grundskola - fristående

Ingen

Beslut (ändrade och nya markerade)

Förskola

- Österledens ersättning begränsas – *ändrat beslut*
till 54pl (+22 i mobil del) - exakt placering utreds vidare -54 HT2018
- Ny förskola Vattholmavägen V (inhyrning) – *nytt beslut* 2x+36 2019 (prel)
- Nyby/Kastellets ersättning minskas – *ändrat beslut*
 - till 72pl – exakt placering utreds vidare +72 efter 2020

Grundskola

- Gamla Uppsala ersättning + utökning genomförs – *ändrat beslut*
dvs totalt 450(540) men fördelat på:
 - Utökning i anslutning till Fredrika Bremer +150(180) ~~HT2016~~/HT2018
Samordnas med lokal till fritidsklubb Löten.
 - Ny gamla Uppsala skola 300(360) +-0 efter 2020

Åtgärder - pågående / planerade

Förskola

- Österledens modulförskola har begränsad tid för markhyra till HT2017 - *förlängs*
- Kastellets och Nyby förskolor är tomställda och rivna.

Grundskola

- Gamla Uppsala skola – evakuerad till moduler.

Åtgärder – fortsatt utredning och utblick

Förskola

- Planering och genomförande av renovering av Lagerlöfs förskola
- Placering av Österledens ersättning
- Flytt av förskolebuss från Österleden i samband med att förskolan flyttar.
- Placering av Nyby/Kastellets ersättning

Grundskola

-

Underlag Förskola

Löten / Gamla Uppsala Kommunal förskola

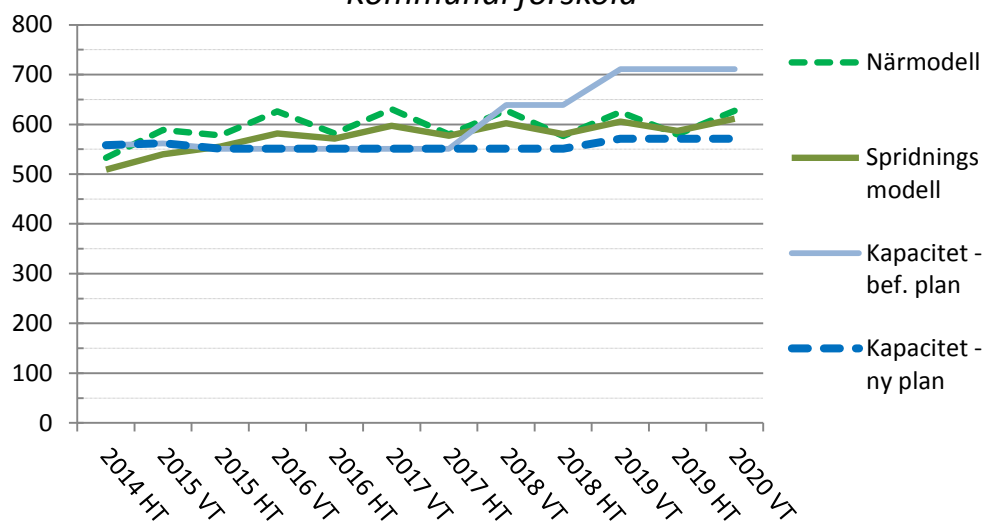

Grundskola

Löten / Gamla Uppsala Kommunal grundskola

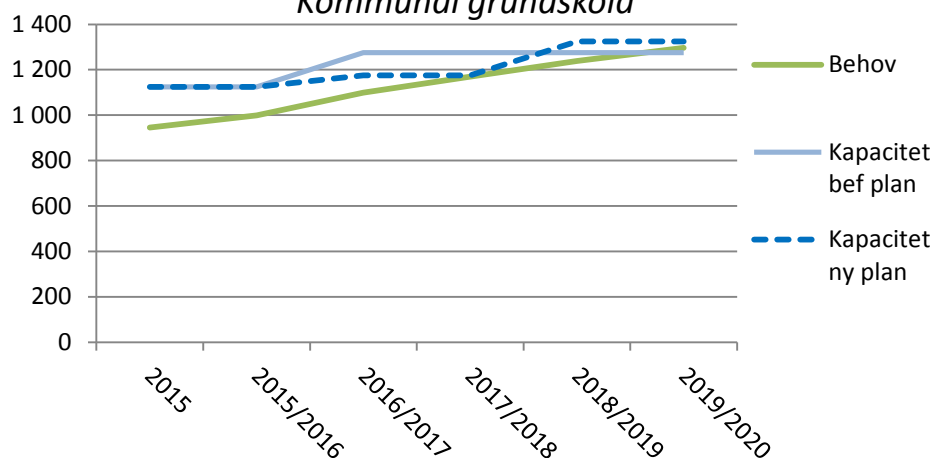

Fastighet

- Lagerlöfs förskola har behov av renovering
- Österledens modulförskola har begränsad tid för markhyra till HT2017
- Kastellet och Nyby förskolor är rivna.

Salabacke / Årsta

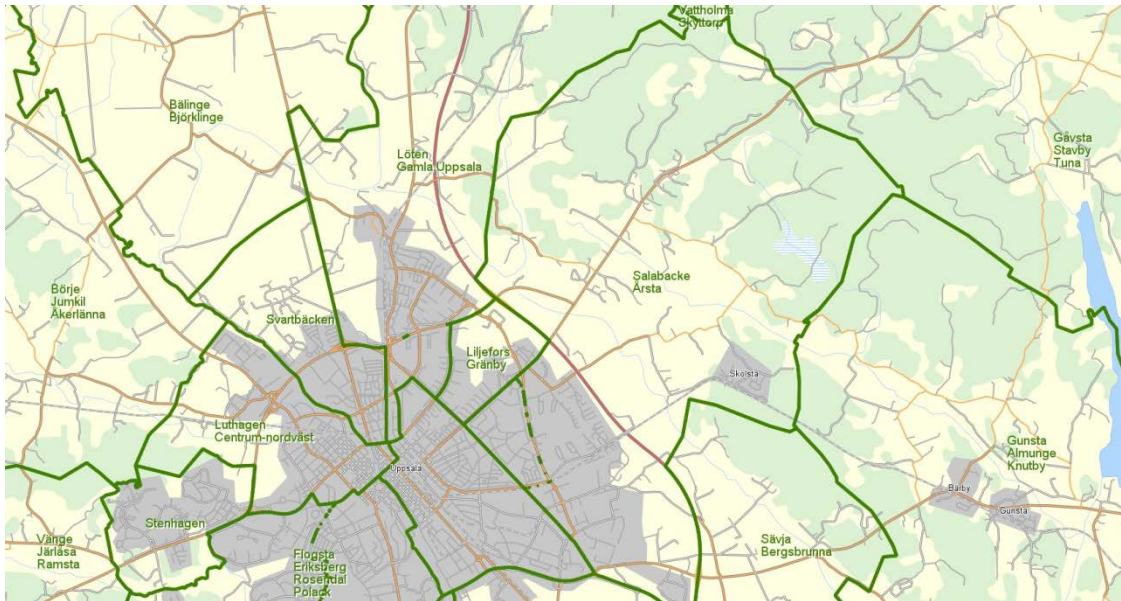

Enheter

Förskola - kommunal

Axelina förskola
Kamomillens förskola
Källparkens förskola
Salabacke förskola
Slavsta förskola
Skogstorpets förskola
Årstaparkens förskola
Äppellundens förskola
Dagbarnvårdare Vaksala
Skogstorpets förskola (*Start feb 2016*)

Grundskola - kommunal

Brantingsskolan - *tomställd*
Johannesbäcksskolan
Ångeltaskolan
Årstaskolan
Lindbackens skola (*start HT2016 i Årsta*)

Förskola - fristående

Estia förskola AB
Lilla Academia AB 2
Lilla Academia AB 4
Rödmyrans förskola
Fasanens förskola
Föräldrakooperativet Ekoxen Vaksala Ek.
Kastanjens Montessoriförskola
Kids2Home Lindbacken (*utökas 2016*)
Kids2Home Årsta
Lilla Academia AB 1

Grundskola - fristående

Livets Ords Kristna Skola Emanuelskolan
Livets Ords Kristna Skola Kyrkskolan
Livets Ords Kristna Skola Källskolan
LivetsOrds Kristna Skola Trädgårdsskolan
Vaksala Friskola

Beslut (ändrade och nya markerade)

Förskola

- Ny förskola Lindbacken +144 ~~HT2016~~/HT2018
inledningsvis i skolan
- Nya förskoleplatser i Salabackeområdet. (ny Axelina) +72 ~~HT2017~~/2018
- Axelina förskola – *nytt beslut* -72 HT2017
minskas i och flyttar sedan till nya lokaler
- Ny förskola vid Årstaskolan (144pl) – *nytt beslut* +144 VT2020
- Detaljplaner för kommande etapper Östra Salabacke innehåller förskolor (72 per etapp) - bevakning av förverkligande.

Grundskola

- Ny skola (lägre årskurserna) i Lindbacken 500(600) ~~HT2017~~/HT2018
- Brantingsskolan blir skola senare årskurserna +600(720) - 750(900) ~~HT2017~~/HT2018
Samordning med eventuell lokal till fritidsklubb Träffis
- Ny skola (senare årskurserna) i Årstaområdet (Årsta H1) – *ändrad storlek*
+500(600) ~~HT2017~~/HT2020
Samordning med lokal till fritidsklubb
- Skolplatser (lägre årskurserna) i Salabacke – *ändrad storlek*
+300(360) ~~HT2018~~/HT2019
- Ny skola (senare årskurserna) i Årstaområdet (Årsta H2) – *nytt beslut* +500(600)
HT2021

Åtgärder - pågående / planerade

Förskola

- Axelina förskola används till del som tillfälliga platser VT2016
- Skogstorpet – modulförskola i Lindbacken öppnar +144 ~~HT2015~~/VT2016
- Salabacke förskola - renovering planeras.
Verksamheten evakueras till Axelina
- Axelina förskola har bygglov som går ut HT2017.
- Källparken fsk - ny angöring

Grundskola

- Brantingskolan tomställd HT2013
- Brantingsskolan – projektering av renovering/ombyggnad pågår.
- Palmbladsgatan används för Årsta högstadium från HT2016.
- Lindbackens skola startar i moduler vid Årstaskolan HT2016.

Åtgärder – fortsatt utredning och utblick

Förskola

- Bevaka detaljplan Årsta centrum gällande befintliga fristående förskolors fortlevnad.
- Äppellundens förskola – utökning till 72 platser +32 efter 2020
- Utbyggnad av Årstaparkens förskola
- Förskolor och skola (lägre årskurserna) i Skölsta i samband med bostadsbyggande.
- Fortsatt bevakning av detaljplaner för kommande etapper Östra Salabacke innehåller förskolor (72 per etapp).

Grundskola

- Beredskap för LYSA-enhet vid Palmbladsgatan HT2016
- Utbyggnad av Ängelstaskolan
- *Utökning eller flytt av fritidsklubb i Salabacke (Träffis)*

Underlag Förskola

Salabacke / Årsta Kommunal förskola

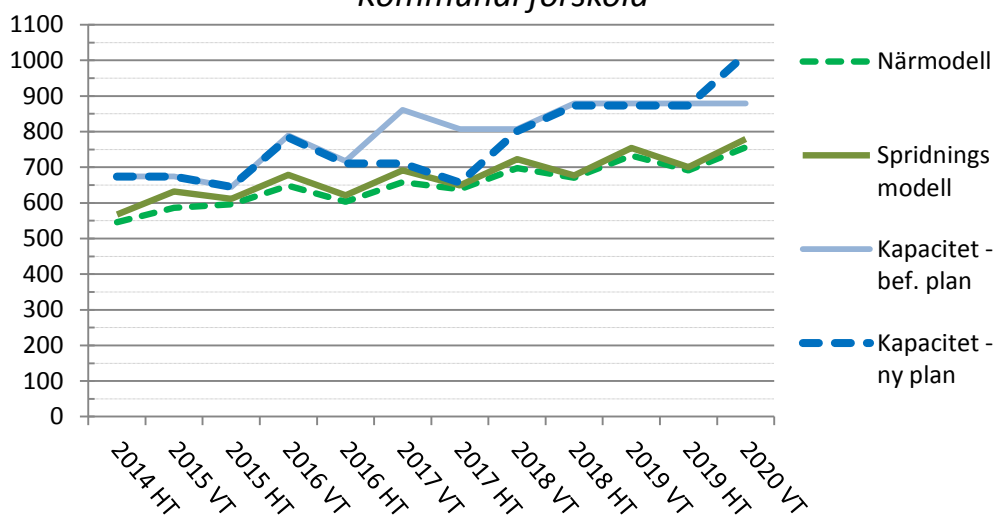

Grundskola

Salabacke / Årsta Kommunal grundskola

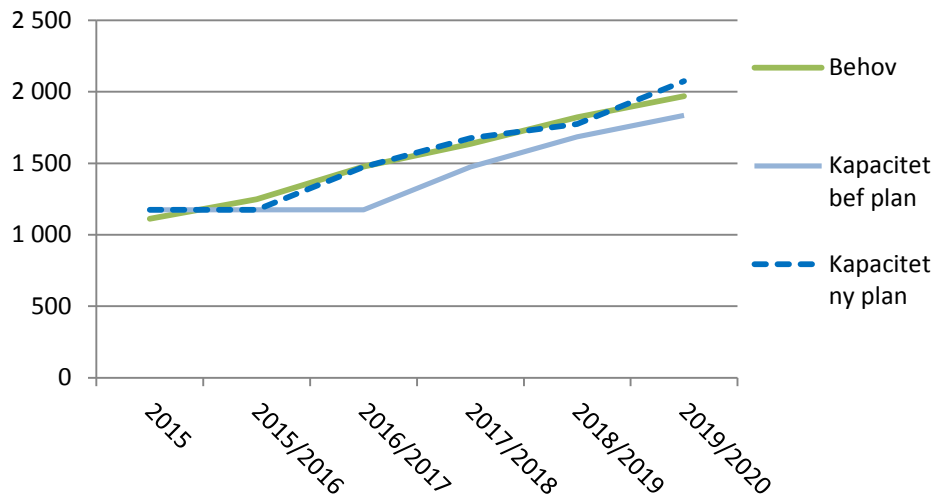

Ytterligare behov utöver prognos genom Lindbacken/Vaksala-Lunda samt framtida Sköldsta och Östra Salabacke Elledningsstråket.

Fastighet

- Brantingsskolan tomställd
- Palmbladsgatan tomställd och lämnad som skollokal.
- Kristallens förskola – lämnad som förskolelokal

Stenhagen

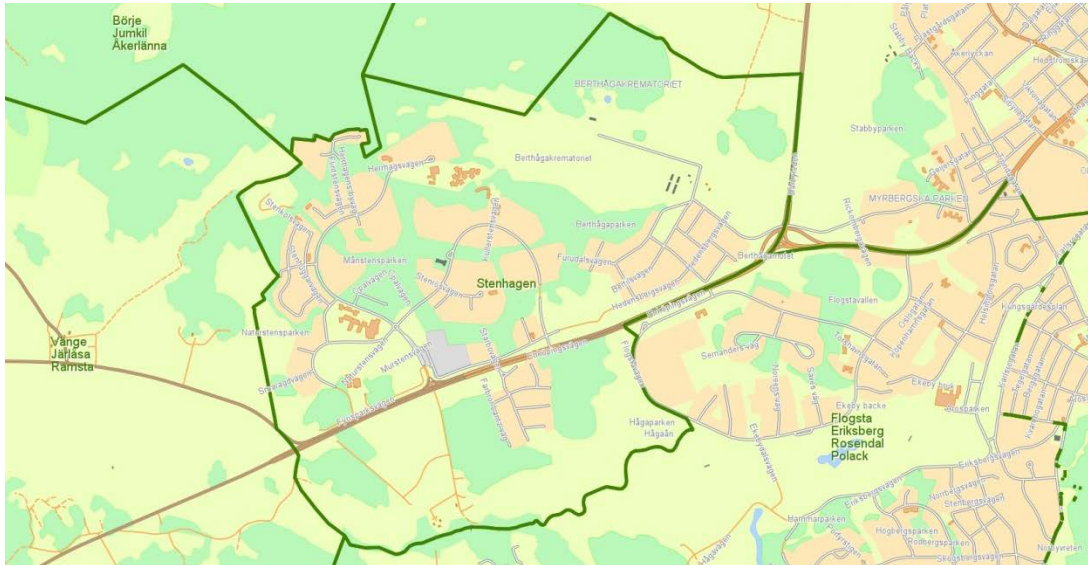

Enheter

Förskola - kommunal

Opalens förskola
Kullerstenens förskola
Stenhällens förskola
Stenrösets förskola
Västra Stenhagens förskola

Förskola - fristående

Förskolan Framtiden
Nyponets förskola
Röda Stugans förskola
Stentrollens familjedaghem 1
Stentrollens familjedaghem 2
Stentrollens familjedaghem 3
Svanens förskola

Grundskola - kommunal

Östra Stenhagensskolan
Västra Stenhagens skola

Grundskola - fristående

Ingen

Beslut (ändrade och nya markerade)

Förskola

- Öppna förskolan flyttar till nya lokaler. – *nytt beslut* HT2016 (prel)
Modulerna avvecklas

Grundskola

- Utbyggnad Stenhagen – *nytt beslut* +250(300) HT2018 (prel)

Åtgärder - pågående / planerade

Förskola

- Ytterligare förskola i Stenhagensskolan till våren 2015 ersätter moduler.
Kullerstenen +54 ~~VT2015~~/VT2016

Grundskola

-

Åtgärder – fortsatt utredning och utblick

Förskola

- Västra Stenhagens förskola utökning +36 efter 2020

Grundskola

-

Underlag
Förskola

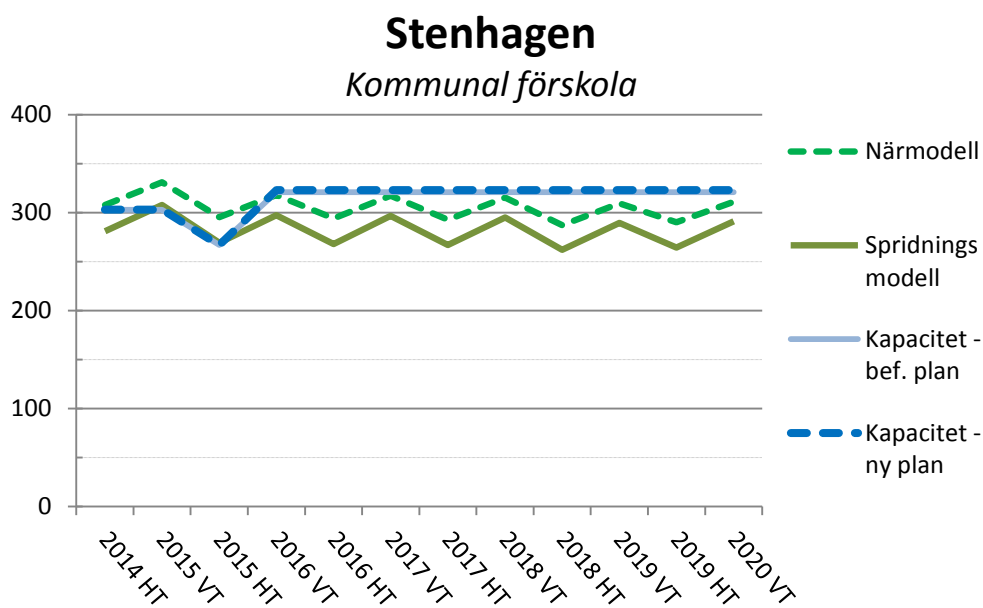

Grundskola

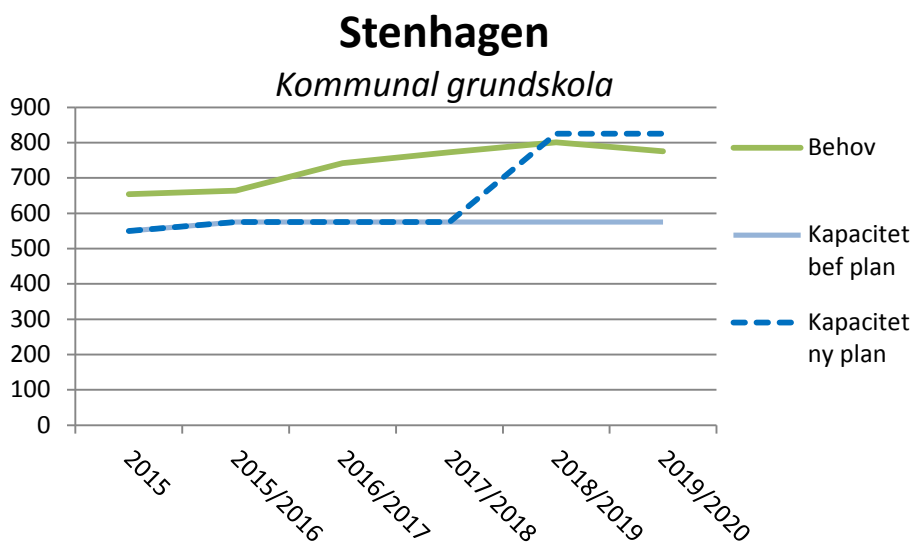

Fastighet

-

Storvreta / Vattholma / Skyttorp

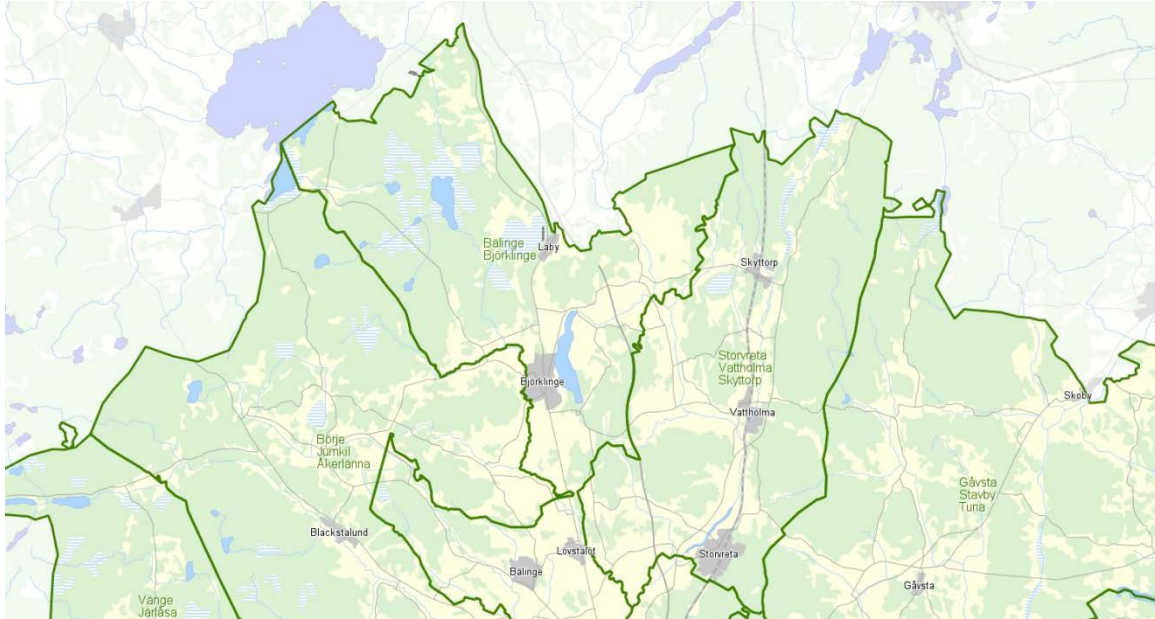

Enheter

Förskola - kommunal

Astrakanens förskola
Fullerö förskola
Lillvretens förskola
Lyckebo förskola
Vretens förskola
Himmelsvägens förskola
Skogsbackens förskola
Malmvågens förskola
Skyttorps förskola

Grundskola - kommunal

Pluggparadiset
Storvretaskolan
Ärentunaskolan
Skyttorps skola
Vattholma skola

Förskola - fristående

Skyttorpskottarna (del av C-företaget)
Föräldrakooperativet Ekoxen Storvreta Ek
Majgårdens förskola
Hyttans förskola
I Ur och Skur Pinneman

Grundskola - fristående

Livets Ords Kristna Skola Fridhemsskolan

Beslut (ändrade och nya markerade)

Förskola

- Lyckebo förskola renoveras +72 HT2016
- Lillvreten lämnas – *nytt beslut* -46 HT2017 (senast)
Verksamheten flyttas till Lyckebo

Grundskola

- Storstreta skolor Utbyggnad av grundskola – *nytt beslut* +100(150) HT2019
- Storstreta skolor Utbyggnad av grundskola – *nytt beslut* +300(360) efter 2019
för framtida bostadsbyggande

Åtgärder - pågående / planerade

Förskola

- Lyckebo förskola har tomställda avdelning som renoveras.
- Astrakanens förskola ska evakueras HT2016-VT2017

Grundskola

-

Åtgärder – fortsatt utredning och utblick

- Utbyggnad Storstreta – förtätning och nya områden (Adolfsberg, Fullerö).
Skola och förskola måste byggas i samband med detta.
-

Förskola

-

Grundskola

- *Samordning av ny lokal till fritidsklubb inne i Skyttorps skola*

Underlag

Förskola

Storvreta / Vattholma / Skyttorp

Kommunal förskola

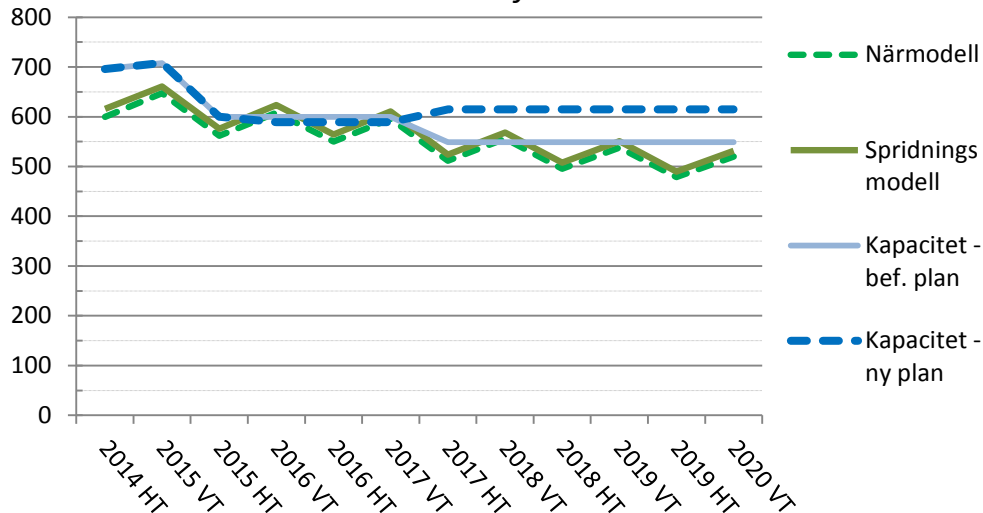

Grundskola

Storvreta / Vattholma / Skyttorp

Kommunal grundskola

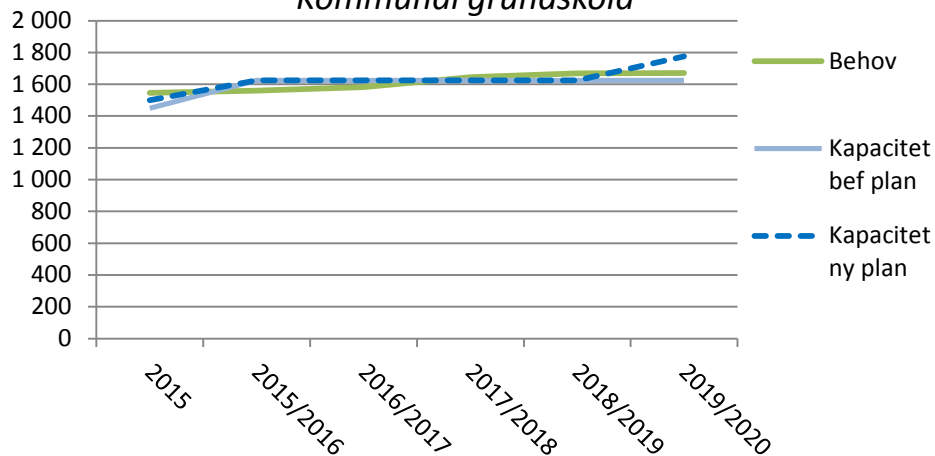

Fastighet

Underhåll

Storvretaskolan

Byte ytterbelysning

Ärentunaskolan

Byte fönster

Lyckebo förskola

Tomställt - Inre underhåll/lokalanpassning

Sunnersta / Ulleråker

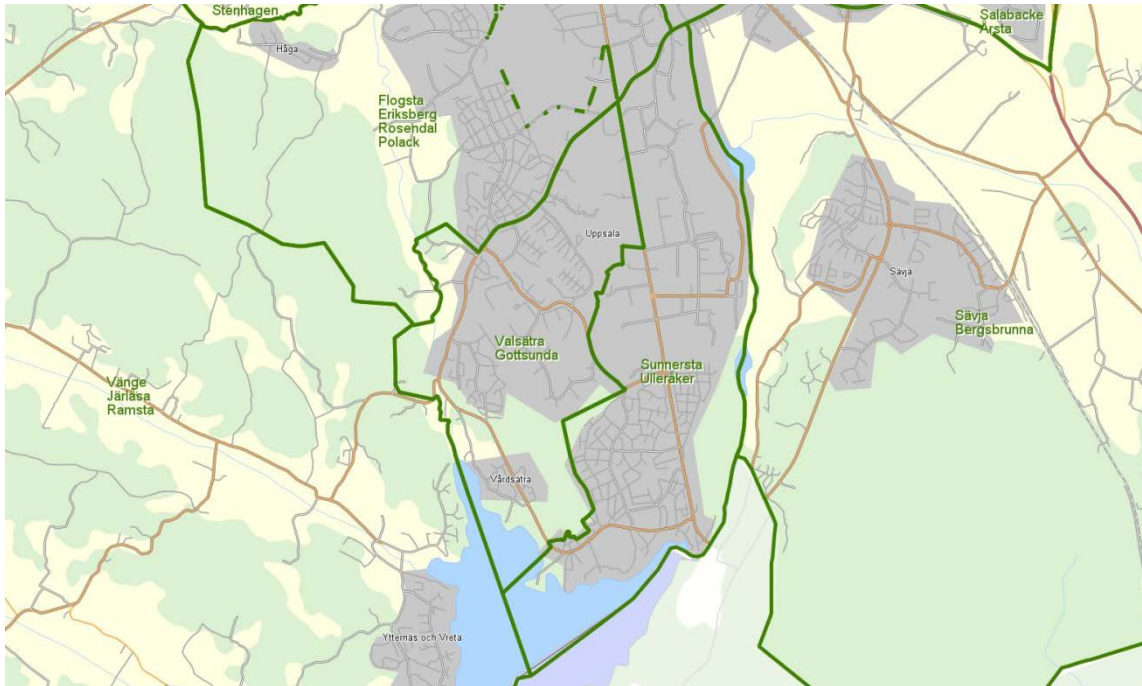

Enheter

Förskola - kommunal

Ekuddens förskola
Orrparkens förskola
Ulleråkers förskola
Vintergatans förskola
Vallvägens förskola
Trasthagens förskola
Familjedaghemmen i Sunnersta

Grundskola - kommunal

Ekuddens skola
Sunnerstaskolan

Förskola - fristående

Förskolan Mollys Farm
Gåsens förskola
Pilfinkens Montessoriförskola
Sunnersta Naturförskola
Videungens Montessoriförskola
Lindparkens förskola

Grundskola - fristående

Internationella Engelska Skolan
Uppsala Enskilda Skola

Beslut (ändrade och nya markerade)

Förskola

- | | | |
|---|---------|---------------|
| • Förskola i Trasthagen | +144 | HT2016 |
| • Orrparken moduler avvecklas | -36 | HT2016 |
| • Vallvägen lämna när avtalet löper | -54 | VT2017 |
| • Ulleråkers förskola avvecklas – <i>ändrat beslut</i> | -71 | VT2019 (prel) |
| <i>Framtida ersättning planeras i detaljplanearbetet för Ulleråker.</i> | | |
| • Ny förskola Ulleråker Dp1A (inhyrning) – <i>nytt beslut</i> | +72 | 2019 |
| • Ny förskola Södra Bäcklösa (ev. inhyrning) – <i>nytt beslut</i> | +72-144 | VT2019 (prel) |

Grundskola

- | | | |
|---------------------------------|-----------|-----------------------------|
| • Ny grundskola, Östra Bäcklösa | +525(630) | HT2018 /eft 2019 |
|---------------------------------|-----------|-----------------------------|

Åtgärder - pågående / planerade

Förskola

- Ny förskola i Trasthagen under byggnation
- Orrparken har moduler där bygglovet går ut HT2016 - *ej förlängningsbart*

Grundskola

-

Åtgärder – fortsatt utredning och utblick

- Bevakning förskole- och grundskolebehov i detaljplanearbetet Norra Bäcklösa.
- Bevakning av förskole- och grundskolebehov i program- och detaljplanearbete i Södra staden.

Förskola

- Ny förskola Norra Bäcklösa

Grundskola

- *Lokal till eventuell fritidsklubb i Södra staden/Gottsunda/Sunnersta.*
- Utökning av antalet skolplatser i området (även avlastning av Valsätraskolan)

Underlag Förskola

Sunnersta / Ulleråker Kommunal förskola

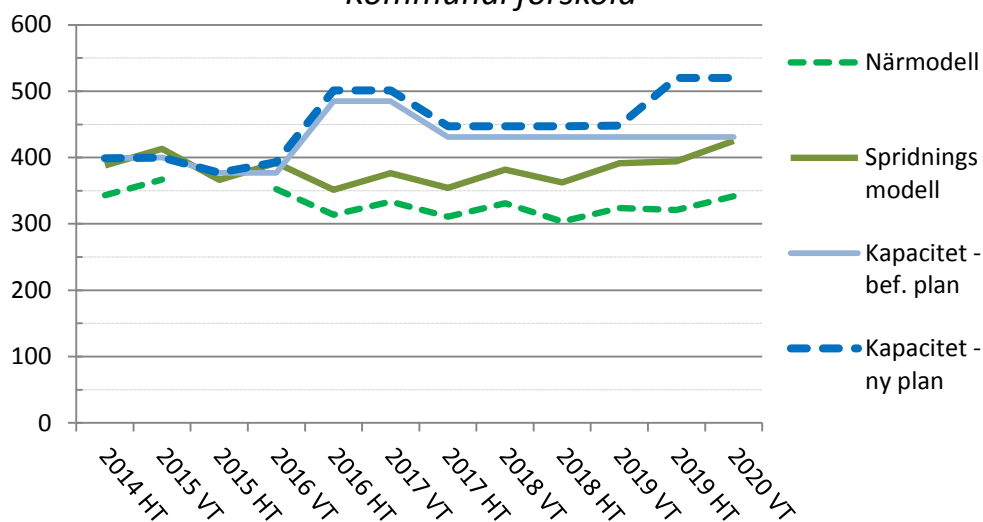

Nytt bostadbyggande, Södra staden, kommer innebära att ytterligare platser behövs i delarna närmast centrum.

Grundskola

Sunnersta / Ulleråker Kommunal grundskola

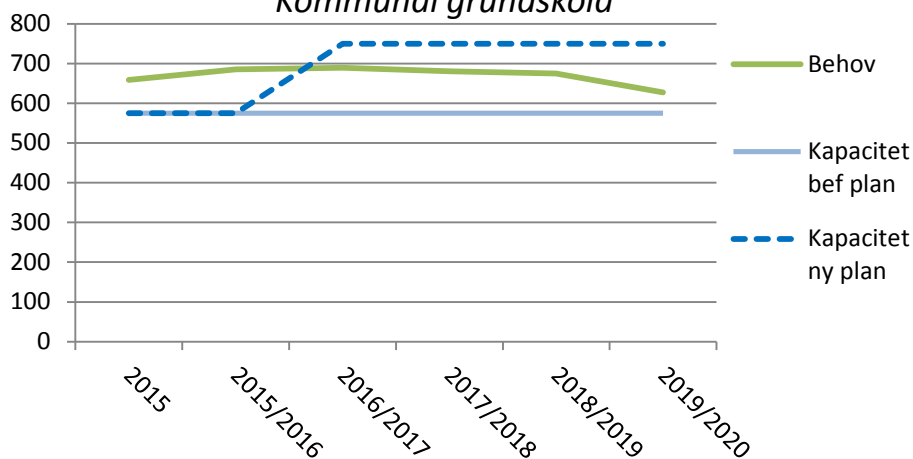

Nytt bostadbyggande, Södra staden, kommer innebära att ytterligare platser behövs i delarna närmast centrum.

Fastighet

- Ulleråkers förskola har behov av renovering

Svartbäcken

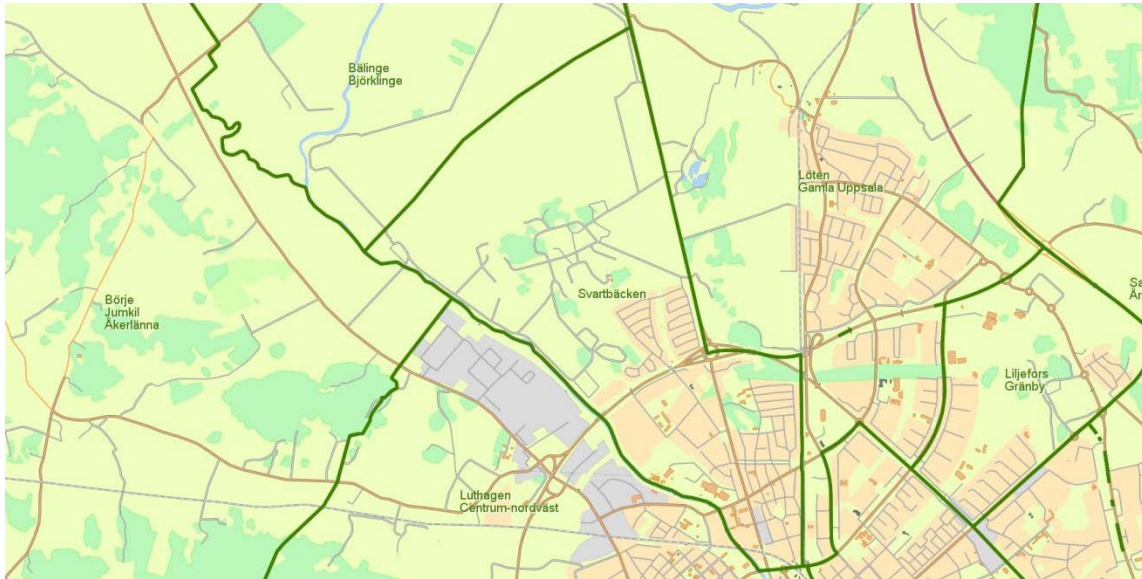

Enheter

Förskola - kommunal

Backens förskola
Svartbäckens förskola
Tuna Backars förskola
Tunaparkens förskola (*start HT2016*)
Väpnarens förskola

Förskola - fristående

Berguvarna familjedaghem 3
Ekplantans förskola
Fyrisåns förskola
Närdaghemmet
Svartbäckens Montessoriförskola
Ugglans förskola
LiCa Swedenborg

Grundskola - kommunal

Domarringens skola
Tunabergsskolan

Grundskola - fristående

Ingen

Beslut (ändrade och nya markerade)

Förskola

- Tunaparkens förskola (tidigare Allens förskola) (144) +36 HT2016
ersätter delar av kapaciteten vid Backens förskola
- Svartbäckens förskola ska renoveras/ersättas +14 VT2017
Ersätts tillsammans med Tunabäckars med Jarlaparkens förskola
- Väpnarens förskola avvecklas i etapper - *ändrat beslut*
-64 HT2018
-64 HT2020

Grundskola

-

Åtgärder - pågående / planerade

Förskola

- Backens förskola är moduler där byggloven går ut HT2015
Ersätts med nya Tunaparkens förskola +36 HT2016
- Tunabäckars förskola är moduler där byggloven går ut HT2020
*Ersätts tillsammans med Svartbäckens förskola
med nya Jarlaparkens förskola* +14 VT2017
- Väpnarens förskola är moduler där byggloven går ut VT2016 - *förlängs*

Grundskola

- Backens tidigare förskolemoduler används för evakuering Sverkerskolan 2016/2017

Åtgärder – fortsatt utredning och utblick

Förskola

- Användning av Tunabäckars moduler när verksamheten flyttar till nya Jarlaparken.

Grundskola

Underlag Förskola

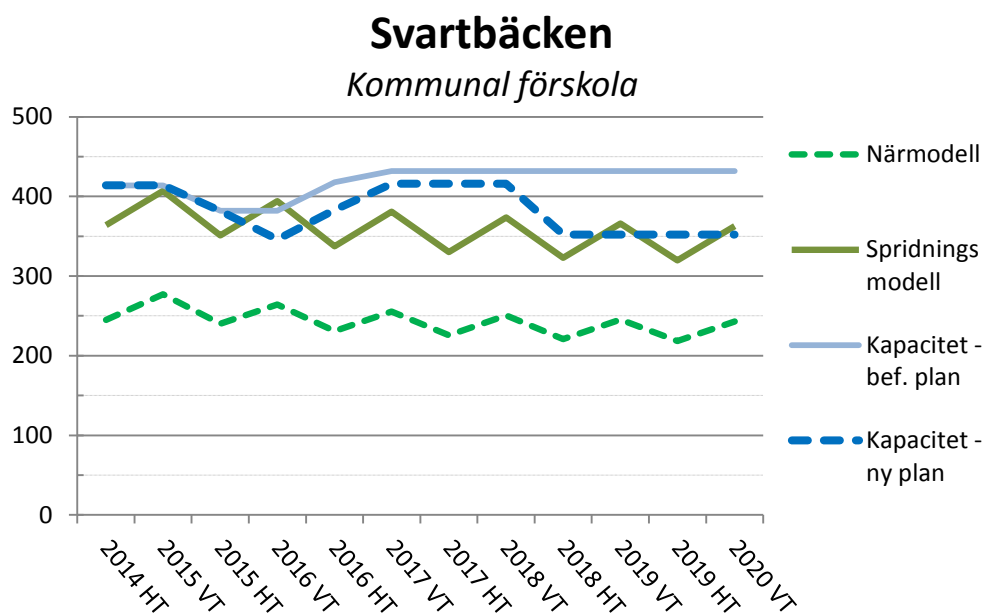

Grundskola

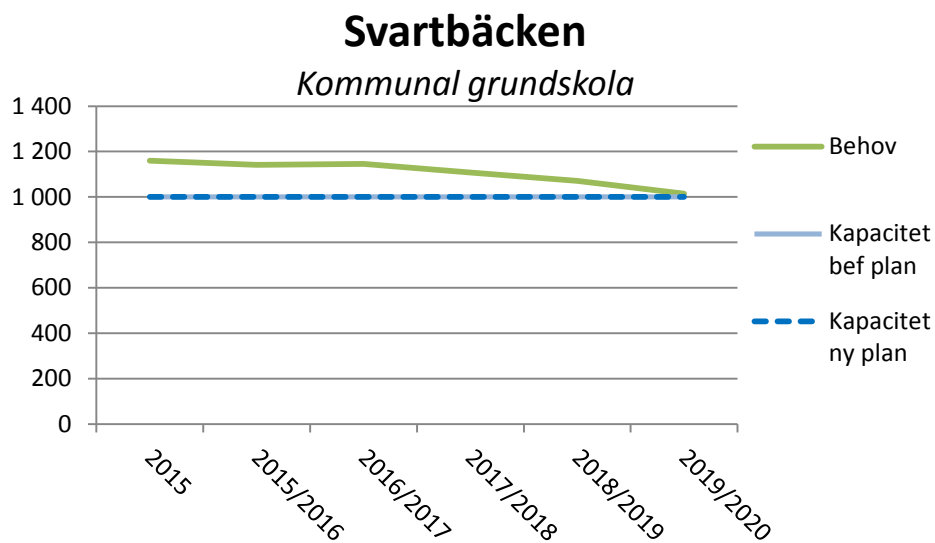

Fastighet

Sävja / Bergsbrunna

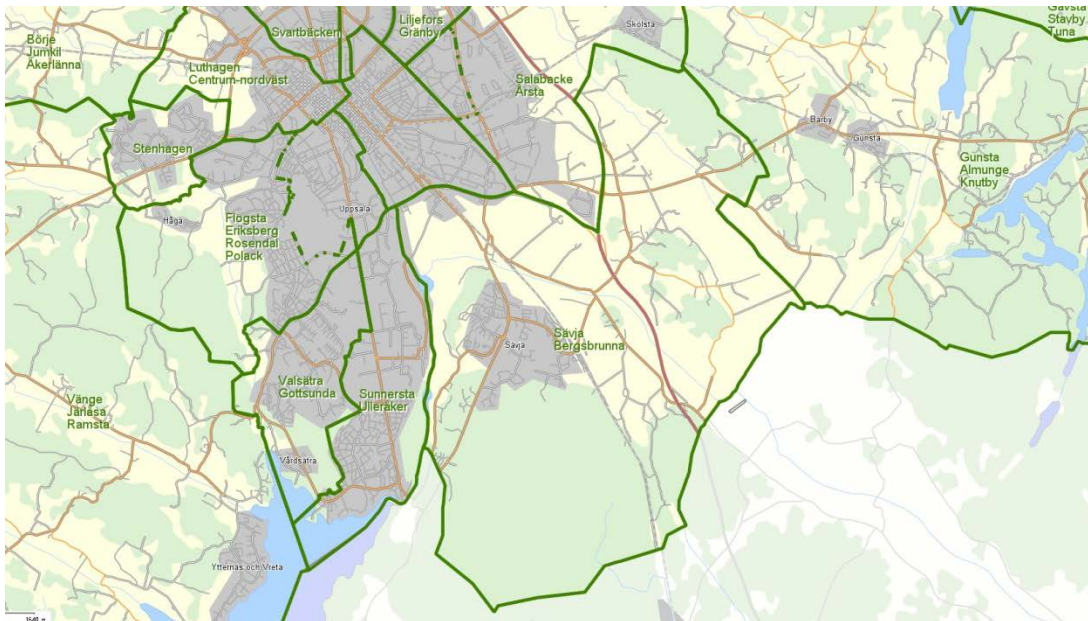

Enheter

Förskola - kommunal

Lammets förskola
Myrgångens förskola
Ringmurens förskola
Sävja förskola
Uppsävja förskola - *evakuerad*
Danmarks förskola

Förskola - fristående

Söderby Barnstuga
Förskolan Kasper
Förskolan Tärningen HB
Föräldrakooperativet Ekoxen
Gladers förskola
Grodans förskola
Kojans förskola
Lunsens natursmarta förskola
Vått och Torrt Familjedaghem

Grundskola - kommunal

Danmarks skola
Nåntunaskolan
Stordammens skola (nya)
Uppsävjaskolan

Grundskola - fristående

-

Beslut (ändrade och nya markerade)

Förskola

- | | | |
|--|-----|--------|
| • Danmark - ny förskola (72) ersätter moduler | +18 | VT2016 |
| • Uppsävja förskola utökas inte. – <i>Ändrad storlek</i> | +0 | |
| • Uppsävja förskola, permanent återuppbyggnad skjuts fram – <i>nytt beslut</i> | | HT2027 |
| • Ringmurens förskola återtar inte lokaler. | +0 | HT2018 |

Grundskola

- | | | |
|--|-----|--------|
| • Stordammen utökas i Ringmurens lokaler | +50 | HT2018 |
|--|-----|--------|

Åtgärder - pågående / planerade

Förskola

- Uppsävja förskola – evakuerad till moduler.
- Sävja förskola ska evakueras HT2016 (prel).

Grundskola

- Uppsävja skola under renovering - *evakuerad*

Åtgärder – fortsatt utredning och utblick

Förskola

-

Grundskola

-

Underlag Förskola

Sävja / Bergsbrunna Kommunal förskola

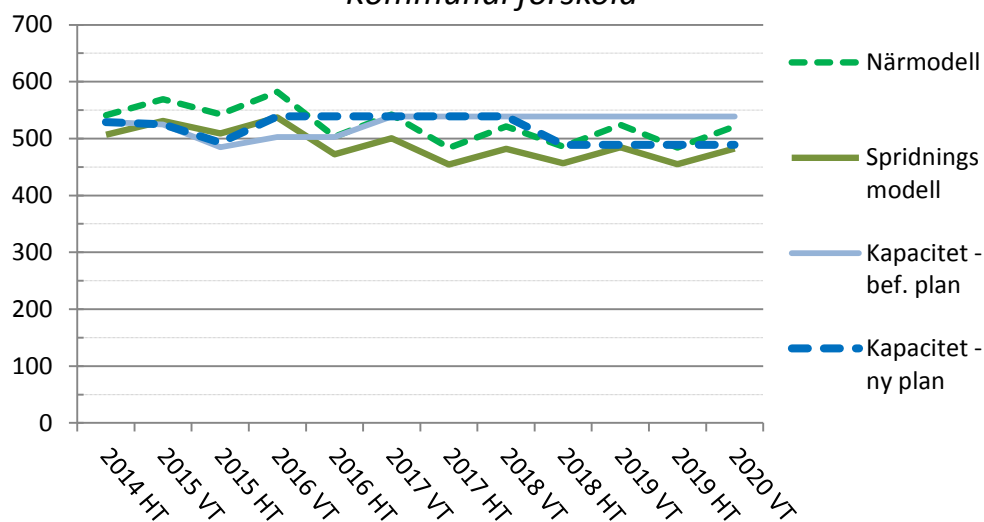

Grundskola

Sävja / Bergsbrunna Kommunal grundskola

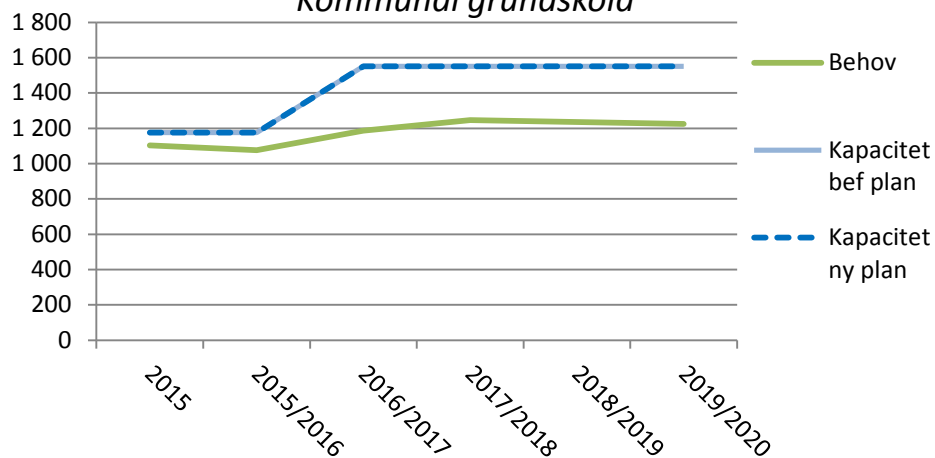

Fastighet

- Uppsävja förskola under renovering - evakuerad
- Uppsävja skola under renovering - evakuerad
- Sävja förskola kräver helrenovering

Valsätra / Gottsunda

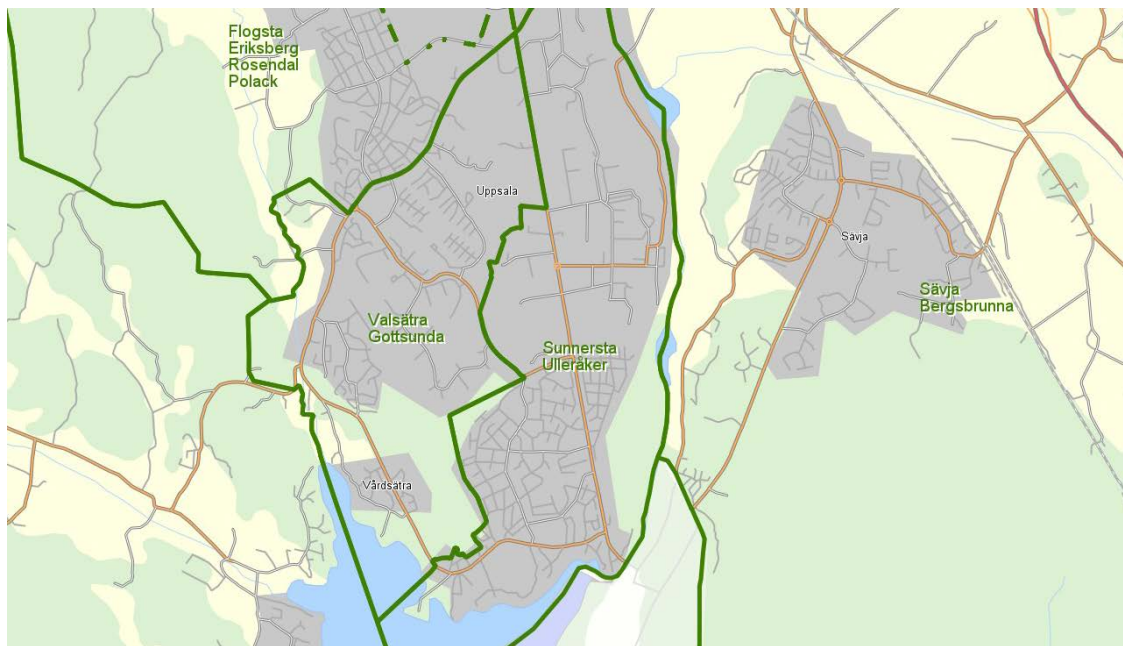

Enheter

Förskola - kommunal

Berwalds förskola
Dirigentens förskola
Flöjtens förskola
Hugo Alvéns förskola
Sopranens förskola
Spinnrockens förskola
Stenhammars förskola
Valsätra förskola
Växthusets förskola

Grundskola - kommunal

Gottsundaskolan
Treklängen
Valsätraskolan
Växthuset

Förskola - fristående

Eddaförskolan
Kyrkklockans förskola
Malma backe förskola ab
Manar Al-Houda kooperativ
Sanabil Al Hanan förskola
Sivannettes familjedaghem
Tellus barn Tulpanen
Björkens förskola
Fiolbackens förskola

Grundskola - fristående

Manar Al-Houda
Musiklådan

Beslut (ändrade och nya markerade)

Förskola

- Hugo Alvens förskola ska renoveras befintlig storlek +-0 HT2018
(samt ha möjlighet till framtida utökning till totalt 108) – *ändrat beslut*
- Valsätra förskola lämnas istället för renovering - *ändrat beslut*
-38 HT2018 (senast)

Grundskola

- Växthuset moduler Stenhammar tas bort – *ändrat beslut* -50 VT2018
Utbyggnad sker inte men utreds vidare

Åtgärder - pågående / planerade

Förskola

- Sopranens förskola renoveras – *evakuerad och beräknas klar HT2016*

Grundskola

- Valsätterskolan utökar ytterligare i Lilla Valsätra (tidigare Bäcklösa)
+100(120) HT2016
- Växthuset skola har moduler där byggloven går ut VT2018 – *ej förlängningsbart*
- Valsätterskolan har moduler där byggloven går ut VT2018

Åtgärder – fortsatt utredning och utblick

- Arbete pågår med planprogram med hållbar utveckling av Gottsunda

Förskola

-

Grundskola

- Framtida fördelning och eventuell ersättning av skollokaler när bygglov Valsätra går ut. (2018)
- *Lokal till eventuell fritidsklubb i Södra staden/Gottsunda/Sunnersta.*

Underlag Förskola

Valsätra / Gottsunda Kommunal förskola

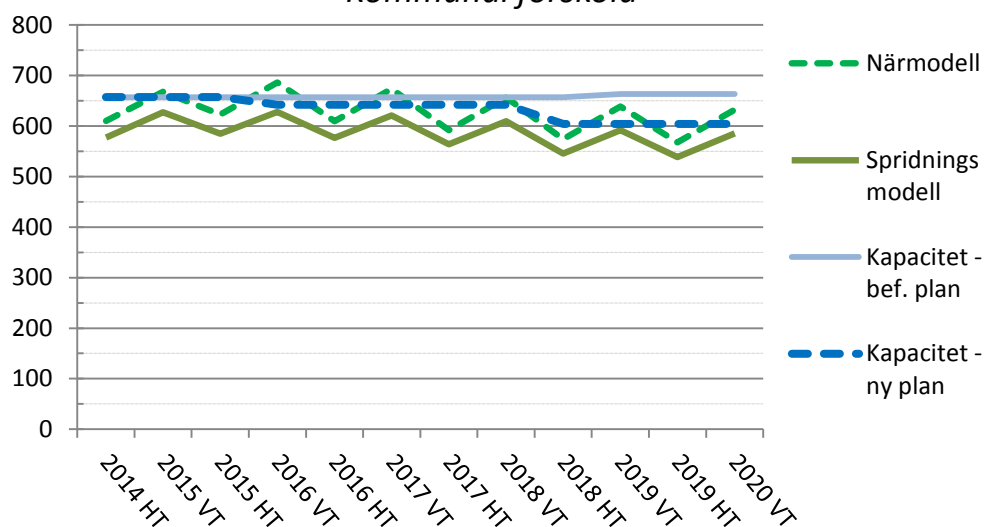

Grundskola

Valsätra / Gottsunda Kommunal grundskola

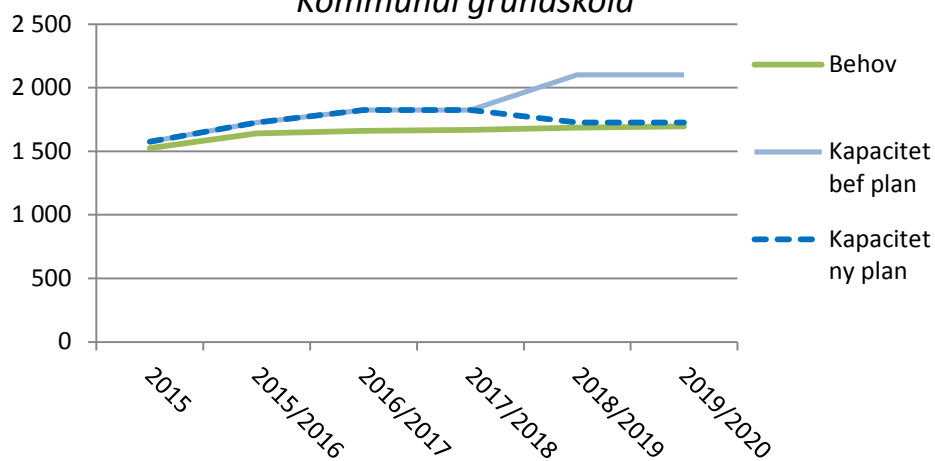

Fastighet

- Valsätra förskola är i behov av renovering
- Hugo Alvens förskola är i behov av renovering

Vänge / Järlåsa / Ramsta

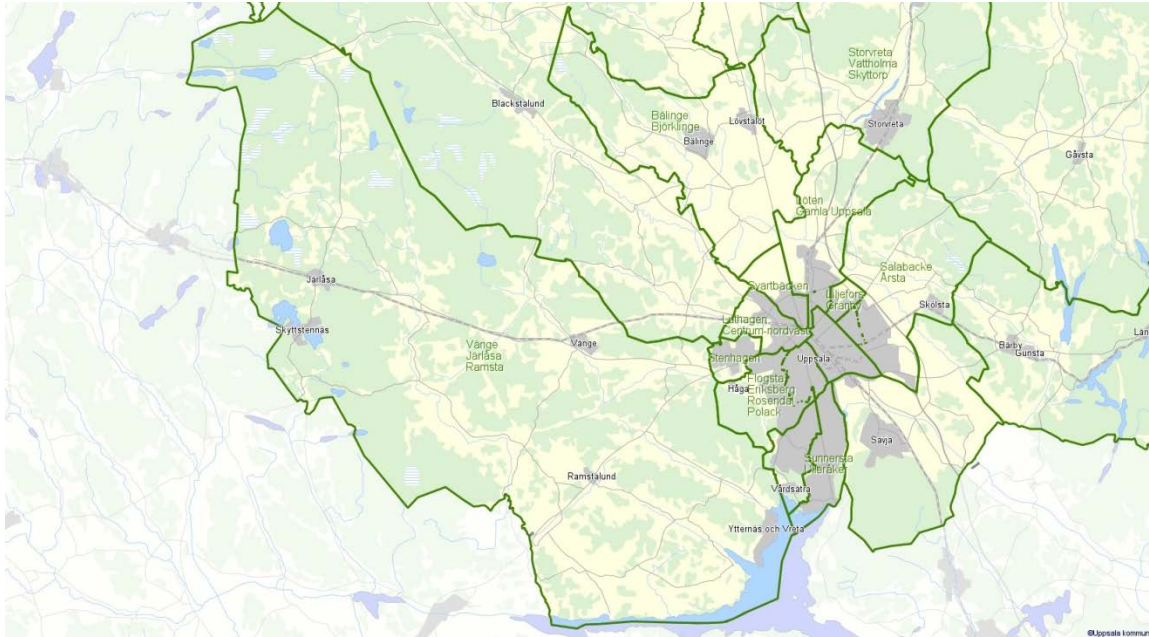

Enheter

Förskola - kommunal

Järlåsa förskola
Ramsta förskola
Vänge förskola
Arkitektens förskola
Dagbarnvårdare i Södra Hagunda

Förskola - fristående

Balingsta nya förskola (upphör)
Dalby hage förskola
Vreta näs förskola AB
Näsdalens förskola
Bytorgets förskola

Grundskola - kommunal

Järlåsa skola
Ramsta skola
Vänge skola

Grundskola - fristående

-

Beslut (ändrade och nya markerade)

Förskola

- | | | |
|---|-----|--------|
| • Mobil avdelning flyttas från Vänge | -22 | HT2016 |
| • Ramsta – ny permanent förskola | +20 | HT2017 |
| • Järlåsa – bygglov förlängs
och permanent ersättning skjuts fram – <i>ändrat beslut</i> | | 2020 |
| • Vänge – ny permanent förskola skjuts fram – <i>ändrat beslut</i>
(utväxling mot Arkitektens moduler) | | 2027 |

Grundskola

- | | | |
|--|--------|--------|
| • Ramsta skola – utökning (i gamla matsalen) | +50 ca | HT2018 |
|--|--------|--------|

Åtgärder - pågående / planerade

Förskola

- Järlåsa har moduler där bygglovets gång ut HT2017 - *förlängs*
- Ramsta – ny förskola under uppförande
- *Samordning för ny lokal till fritidsklubb i Ramsta gamla skola*

Grundskola

- Renovering av Ramsta gamla skola VT2018

Åtgärder – fortsatt utredning och utblick

Förskola

-

Grundskola

-

Underlag Förskola

Vänge / Järlåsa / Ramsta Kommunal förskola

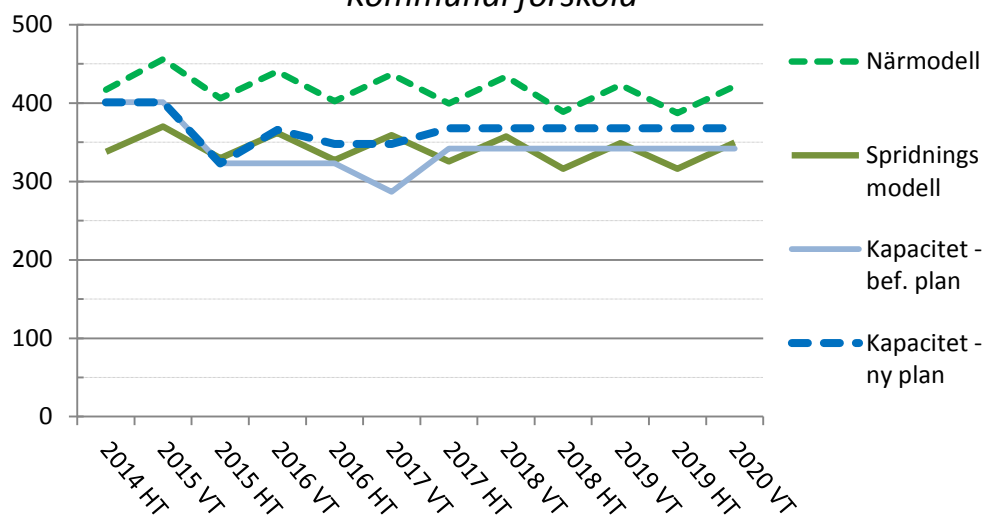

Grundskola

Vänge / Järlåsa / Ramsta Kommunal grundskola

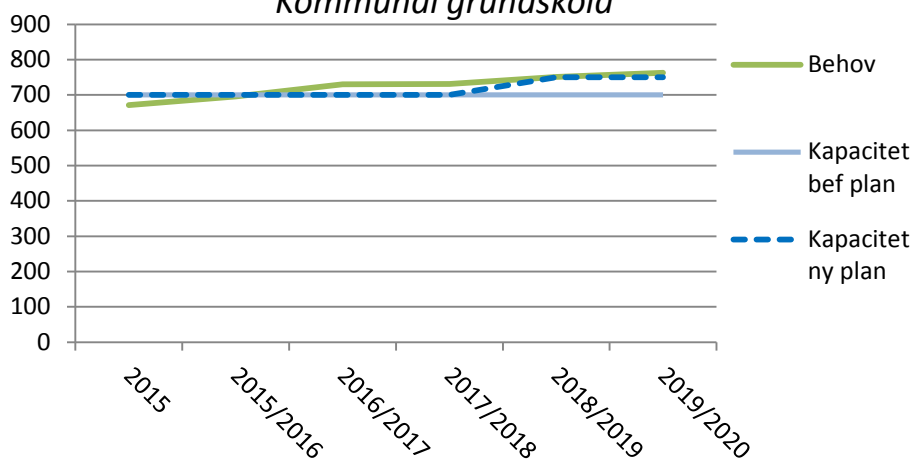

Fastighet

- Järlåsa har moduler där bygglovet går ut HT2017

Gymnasiet

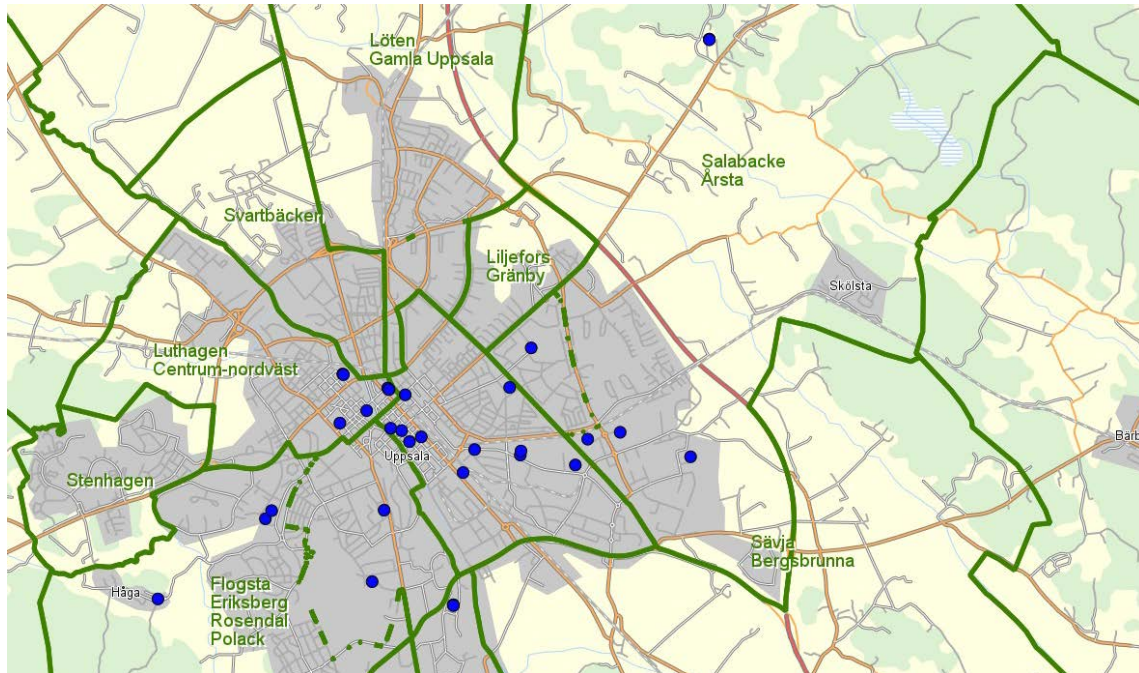

Enheter

Gymnasieskola - kommunal

Bolandgymnasiet
Celsiuskolan
Ekebygymnasiet
Fyrisskolan
Grafiskt utbildningscenter GUC
Jällagymnasiet
Katedralskolan
Linnégymnasiet
Lundellska skolan
Rosendalsgymnasiet
Uvengymnasiet
Bredablick – används av Katedral

Vuxenutbildning / SFI - kommunal

Bolandgymnasiet komvux
Ekeby Vux
Jällagymnasiet
Vuxenutbildningen Linné

Gymnasieskola - fristående

Cultus gymnasieskola
Grillska gymnasiet
Hagströmska gymnasiet
Internationella gymnasiet
IT-Gymnasiet
Jensen gymnasium
Kunskapsgymnasiet
Livets Ords Kristna Gymnasium
Praktiska gymnasiet
Realgymnasiet
Thorén Business School
Uppsala Waldorfgymnasium
Yrkesgymnasiet
Yrkesplugget

Vuxenutbildning fristående

Hermods
Kompetensutvecklingsinstitutet

SFI fristående

AlphaCE
Astar
Folkuniversitetet
Hermods
Lernia

Beslut (ändrade och nya markerade)

Gymnasieskola

- Katedralskolan renoveras HT2015-~~HT2018~~
HT2019
- Lundellska skolans omsorgsprogram flyttas till Katedralskolan ~~HT2017~~/HT2018
- Bolandgymnasiets utbildningar flyttar till Jälla samt Lundellska HT2015-HT2017
- Estetiska programmet flyttar till befintliga lokaler i centrala staden på Fyrisskolan och Bredablick där samordningsfördelar med bl.a. musikskolan och stadens scener kan uppnås.
Organisatoriskt får enhetschef/rektor på Fyrisskolan ansvar för verksamheten. – *ändrat beslut* HT2017
- Fyrisskolans – fortsatt användning av del som grundskola – *nytt beslut*
300(360)-500(600) ~~HT2018~~/HT2019
- Lundellska skolan: – *nytt beslut*
 - Nybyggnation av matsal
 - Fortsatt användning av delar av Vingmuttern
- Bredablick ska utgöra strategisk reserv – *nytt beslut*
för gymnasieskolan (efter Katedralskolans evakuering dit avslutas)

Vuxenutbildning

- Inga åtgärder inom denna planering – se nedan om fortsatt utredning.

Åtgärder - pågående / planerade

Gymnasieskola

- Fyrisskolan har friställt lokaler som används för evakuering av Tiunda.
- Katedralskolan renoveras är delvis evakuerad under renovering
- Bolandgymnasiets utbildningar (inkl särskola) flyttar till Jälla samt Lundellska
Minskning i nuvarande lokaler sker etappvis 2016-2017

Vuxenutbildning

- Inga åtgärder inom denna planering – se nedan om fortsatt utredning.

Åtgärder – fortsatt utredning och utblick

Gymnasieskola

- Katedralskolans Rektorsvillan utreds gällande framtida användning
- Utredning av Bygg- och anläggningsprogrammet, Anläggningsfordon – *möjligheter att återinföras i ny form*
- Utökning av språkintrödnation (SPRINT)

Vuxenutbildning

- Översyn utifrån behov i samband med ökat flyktingmottagande sker samordnat med kommunens övriga arbete med detta.
- Vid behov kan den strategiska reserv som skapas vid Bredablick även användas för vuxenutbildning

Underlag Gymnasieskola

Kommunalt gymnasium

Behov och kapacitet

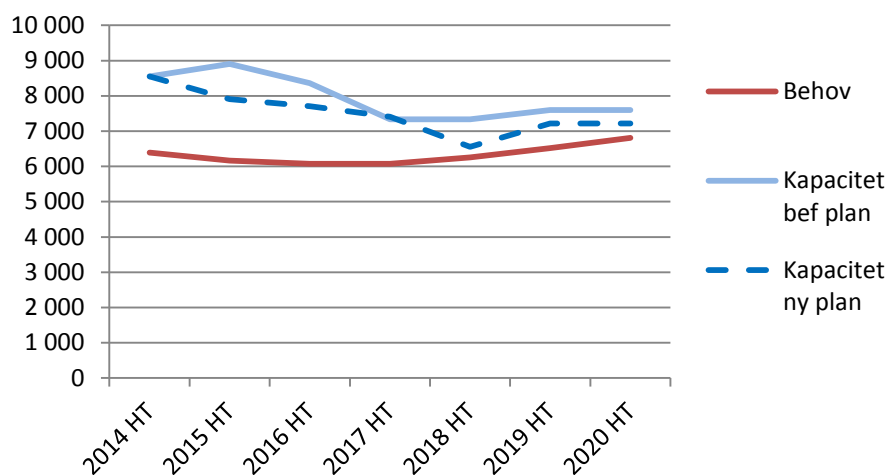

Vuxenutbildning / SFI

Behovet av vuxenutbildning och Svenska för invandrare har historiskt framför allt förändrats utifrån flyktingmottagande. Svenska för invandrare styrs givetvis helt av detta, inom grundläggande vuxenutbildning utgör invandrare ca 85procent av underlaget.

Fastighet

www.uppsala.se

Strategisk försörjning av utbildningslokaler 2016–2020

Förskola

Behov - Kapacitet

Kommunal verksamhet

uppdat. 2016-02-39

Område

	2014 HT - Nuläge					2015 VT - Nuläge					2015 HT					2016 VT				
	Kapacitet	Behov		Diff		Kapacitet	Behov		Diff		Kapacitet	Behov		Diff		Kapacitet	Behov		Diff	
	Närmodell	Spridningsmodell	Närmodell	Spridningsmodell		Närmodell	Spridningsmodell	Närmodell	Spridningsmodell		Närmodell	Spridningsmodell	Närmodell	Spridningsmodell		Närmodell	Spridningsmodell	Närmodell	Spridningsmodell	
Bälinge/Björklinge Summa	415	413	402	2	13	397	442	431	-45	-34	394	400	387	-6	7	397	432	416	-35	-19
Centrala staden Summa	834	601	700	233	134	834	686	750	148	84	836	746	809	90	27	828	825	853	3	-25
Flogsta / Eriksberg Summa	766	430	653	336	113	742	474	714	268	28	607	443	644	164	-37	696	483	705	213	-9
Liljefors / Gränby Summa	78	193	82	-115	-4	75	223	86	-148	-11	75	199	85	-124	-10	75	224	88	-149	-13
Luthagen / Centrum-nordväst Summa	615	508	617	107	-2	673	574	694	99	-21	650	603	711	47	-61	673	665	787	8	-114
Löten / Gamla Uppsala Summa	558	533	509	25	49	562	589	540	-27	22	551	578	555	-27	-4	551	626	582	-75	-31
Börje / Jumkil / Åkerlänna Summa	49	128	40	-79	9	61	140	47	-79	14	49	128	41	-79	8	49	137	47	-88	2
Salabacke/Årsta Summa	674	546	567	128	107	674	586	632	88	42	645	596	612	49	33	783	648	679	135	104
Stenhagen Summa	303	308	281	-5	22	303	331	308	-28	-5	267	296	269	-29	-2	323	318	298	5	25
Storvreta / Vattholma / Skyttorp Summa	696	600	616	96	80	708	647	661	61	47	600	562	576	38	24	589	608	623	-19	-34
Sunnersta / Ulleråker / Polack Summa	399	343	388	56	11	400	367	413	33	-13	377	332	366	45	11	393	352	392	41	1
Svartbäcken Summa	414	245	364	169	50	414	277	407	137	7	382	240	351	142	31	346	264	394	82	-48
Sävja / Bergsbrunna Summa	529	541	507	-12	22	525	569	531	-44	-6	493	543	509	-50	-16	539	582	537	-43	2
Gunsta / Almunge / Knutby Summa	269	264	239	5	30	265	284	261	-19	4	265	280	253	-15	12	268	304	271	-36	-3
Valsätra / Gottsunda Summa	657	610	577	47	80	657	668	627	-11	30	657	623	585	34	72	642	686	628	-44	14
Vänge / Järlåsa / Ramsta Summa	401	417	338	-16	63	401	456	370	-55	31	323	406	330	-83	-7	366	441	362	-75	4
Rasbo / Stavby / Tuna Summa	227	193	180	34	47	222	216	203	6	19	209	189	174	20	35	209	210	195	-1	14
Totalsumma	7884	6873	7060	1 011	824	7913	7529	7675	384	238	7380	7164	7257	216	123	7727	7805	7857	-78	-130

Källor:

Behovsprognos Förskola

Person/placeringsdata per 2014-10-15 samt 2015-04-

Grundande på Befolkningsprognos 2015

Servicegrad bedömd per skolområde

Kapacitet - bedömd

Justerad och bedömd 2015/2016

från A3 beräknad Ytkapacitet

Förskola

Behov - Kapacitet

Kommunal verksamhet

uppdat. 2016-02-39

Område

	2016 HT					2017 VT					2017 HT					2018 VT				
	Kapacitet	Behov		Diff		Kapacitet	Behov		Diff		Kapacitet	Behov		Diff		Kapacitet	Behov		Diff	
	Närmodell	Spridningsmodell	Närmodell	Spridningsmodell		Närmodell	Spridningsmodell	Närmodell	Spridningsmodell		Närmodell	Spridningsmodell	Närmodell	Spridningsmodell		Närmodell	Spridningsmodell	Närmodell	Spridningsmodell	
Bälinge/Björklinge Summa	397	386	375	11	22	397	419	404	-22	-7	397	373	360	24	37	418	405	388	13	30
Centrala staden Summa	850	769	838	81	12	850	850	883	-0	-33	904	802	878	102	26	1022	886	925	136	97
Flogsta / Eriksberg Summa	573	435	619	138	-46	573	477	681	96	-108	573	446	622	127	-49	573	488	687	85	-114
Liljefors / Gränby Summa	75	189	80	-114	-5	75	213	84	-138	-9	75	183	78	-108	-3	75	208	82	-133	-7
Luthagen / Centrum-nordväst Summa	673	627	738	46	-65	673	691	819	-18	-146	727	623	734	104	-7	727	689	816	38	-89
Löten / Gamla Uppsala Summa	551	582	571	-31	-20	551	631	597	-80	-46	551	580	577	-29	-26	551	628	603	-77	-52
Börje / Jumkil / Åkerlänna Summa	49	129	41	-80	8	49	138	47	-89	2	49	127	41	-78	8	49	137	48	-88	1
Salabacke/Årsta Summa	711	603	621	108	90	711	658	692	53	19	711	638	649	73	62	927	697	722	230	205
Stenhagen Summa	323	294	268	29	55	323	317	297	6	26	323	293	267	30	56	323	315	295	8	28
Storvreta / Vattholma / Skyttorp Summa	589	550	564	39	25	589	596	611	-7	-22	615	512	524	103	91	615	556	568	59	47
Sunnersta / Ulleråker / Polack Summa	501	314	351	187	150	501	334	376	167	125	447	311	354	136	93	447	331	382	116	65
Svarbäcken Summa	383	231	337	152	46	416	255	381	161	35	416	226	330	190	86	416	250	374	166	42
Sävja / Bergsbrunna Summa	539	504	472	35	67	539	542	501	-3	38	539	484	454	55	85	539	522	482	17	57
Gunsta / Almunge / Knutby Summa	268	285	258	-17	10	268	310	277	-42	-9	268	302	274	-34	-6	253	328	294	-75	-41
Valsätra / Gottsunda Summa	642	610	576	32	66	642	673	621	-31	21	642	592	564	50	78	642	656	609	-14	33
Vänge / Järlåsa / Ramsta Summa	348	402	327	-54	21	348	437	359	-89	-11	368	400	326	-32	42	368	434	357	-66	11
Rasbo / Stavby / Tuna Summa	209	187	174	22	35	209	208	195	1	14	191	184	173	7	18	191	205	194	-14	-3
Totalsumma	7681	7097	7211	584	470	7714	7748	7823	-34	-109	7796	7075	7206	721	590	8136	7735	7827	401	309

Källor:

Behovsprognos Förskola

Person/placeringsdata per 2014-10-15 samt 2015-04-

Grundande på Befolkningsprognos 2015

Servicegrad bedömd per skolområde

Kapacitet - bedömd

Justerad och bedömd 2015/2016

från A3 beräknad Ytkapacitet

Förskola

Behov - Kapacitet

Kommunal verksamhet

uppdat. 2016-02-39

Område

	2018 HT					2019 VT					2019 HT					2020 VT				
	Kapacitet	Behov		Diff		Kapacitet	Behov		Diff		Kapacitet	Behov		Diff		Kapacitet	Behov		Diff	
	Närmodell	Spridningsmodell	Närmodell	Spridningsmodell		Närmodell	Spridningsmodell	Närmodell	Spridningsmodell		Närmodell	Spridningsmodell	Närmodell	Spridningsmodell		Närmodell	Spridningsmodell	Närmodell	Spridningsmodell	
Bälinge/Björklinge Summa	382	382	370	0	12	382	414	399	-32	-17	382	384	372	-2	10	382	417	401	-35	-19
Centrala staden Summa	1022	841	917	181	105	1094	928	965	166	129	1094	860	939	234	155	1094	949	987	145	107
Flogsta / Eriksberg Summa	573	453	645	120	-72	729	496	714	233	15	729	465	696	264	33	729	510	773	219	-44
Liljefors / Gränby Summa	75	180	76	-105	-1	156	206	81	-50	75	156	176	75	-20	81	156	201	79	-45	77
Luthagen / Centrum-nordväst Summa	761	645	759	116	2	761	714	846	47	-85	761	659	777	102	-16	833	730	865	103	-32
Löten / Gamla Uppsala Summa	551	577	580	-26	-29	571	625	605	-54	-34	571	579	587	-8	-16	571	627	611	-56	-40
Börje / Jumkil / Åkerlänna Summa	67	122	39	-55	28	67	132	46	-65	21	67	122	40	-55	27	67	132	47	-65	20
Salabacke/Årsta Summa	927	671	677	256	250	927	733	754	194	173	927	692	700	235	227	1017	756	780	261	237
Stenhagen Summa	323	287	262	36	61	323	309	289	14	34	323	290	264	33	59	323	311	291	12	32
Storvreta / Vattholma / Skyttorp Summa	615	495	508	120	107	615	538	551	77	64	615	479	490	136	125	615	520	532	95	83
Sunnersta / Ulleråker / Polack Summa	447	304	362	143	85	448	324	391	124	57	520	321	394	199	126	520	342	425	178	95
Svarbäcken Summa	352	221	323	131	29	352	245	366	107	-14	352	219	320	133	32	352	243	363	109	-11
Sävja / Bergsbrunna Summa	539	486	457	53	82	539	524	485	15	54	539	484	455	55	84	539	522	482	17	57
Gunsta / Almunge / Knutby Summa	253	327	298	-74	-45	253	355	319	-102	-66	397	363	331	34	66	397	393	355	4	42
Valsätra / Gottsunda Summa	604	574	545	30	59	604	639	592	-35	12	604	568	538	36	66	604	633	586	-29	18
Vänge / Järlåsa / Ramsta Summa	368	389	316	-21	52	368	423	349	-55	19	368	387	316	-19	52	368	422	350	-54	18
Rasbo / Stavby / Tuna Summa	191	177	169	14	22	191	197	190	-6	1	191	177	170	14	21	191	197	191	-6	-0
Totalsumma	8050	7129	7306	921	744	8380	7801	7942	579	438	8596	7225	7466	1 371	1 130	8758	7904	8117	854	641

Källor:

Behovsprognos Förskola

Person/placeringsdata per 2014-10-15 samt 2015-04-

Grundande på Befolkningsprognos 2015

Servicegrad bedömd per skolområde

Kapacitet - bedömd

Justerad och bedömd 2015/2016

från A3 beräknad Ytkapacitet

Grundskola
Behov - Kapacitet
Kommunal verksamhet
 Uppdaterad 2016-01-12

Kapaciteten är beräknad på 25 elever/klass.

	Område	Grundskola	HT 2014	ORG 2015/2016				ej klar VT 2015 och KAPACITET HT 2015			VERKSAMHET HT 2015			PROGNOS HT 2016			PROGNOS HT 2017			PROGNOS HT 2018			PROGNOS HT 2019		
			Antal elever	Antal klasser		små grupper	klasser o grupper	Korri-gerad kapacitet	Lediga platser antal	Lediga platser antal	Antal elever	Korri-gerad kapacitet	Lediga platser	Antal elever	Korri-gerad kapacitet	Lediga platser	Antal elever	Korri-gerad kapacitet	Lediga platser	Antal elever	Korri-gerad kapacitet	Lediga platser	Antal elever	Korri-gerad kapacitet	Lediga platser
			F-9							F-9			F-9			F-9			F-9			F-9			F-9
1	Börje / Jumkil / Åkerlänna	Hela området	325	18	1	19	475	1	149	326	475	149	334	275	-59	314	275	-39	318	400	82	324	400	76	
		Börje skola	132	7	0	7	150	-1	16	134	150	16	135	150	15	123	150	27	112	150	38	110	150	40	
		Jumkils skola	72	4	0	4	100	0	19	81	100	19	84	0	-84	75	0	-75	73	125	52	72	125	53	
		Skuttunge skola	75	4	1	5	125	1	53	72	125	53	77	125	48	82	125	43	91	125	34	91	125	34	
		Åkerlänna skola	46	3	0	3	100	1	61	39	100	61	38	0	-38	34	0	-34	42	0	-42	51	0	-51	
2	Storvreta / Skyttorp	Hela området	1 545	64	3	67	1 500	-4	-61	1 561	1 625	64	1 582	1 625	43	1 644	1 625	-19	1 668	1 625	-43	1 671	1 775	104	
		Pluggparadis	338	13	1	14	250	-3	-89	339	300	-39	340	300	-40	348	300	-48	352	300	-52	356	300	-56	
		Storvretaskolan	423	18	0	18	375	-3	-58	433	375	-58	426	375	-51	458	375	-83	428	375	-53	403	375	-28	
		Storvreta skolkluster																							
		Skyttorps skola	85	4	0	4	125	1	44	81	125	44	90	125	35	97	125	28	120	125	5	119	125	6	
		Vattholmaskolan		9	0	9	250	1			200			200			200			200			200		
		Malmvägen			0	0	0	0			50			50			50			50			50		
		Vattholmaskolan	190	9	0	9	250	1	48	202	250	48	197	250	53	199	250	51	185	250	65	176	250	74	
		Ärentunaskolan	509	20	2	22	500	0	-6	506	575	69	529	575	46	542	575	33	583	575	-8	617	575	-42	
3	Bälinge / Björklinge	Hela området	1 173	47	4	51	1 200	1	36	1 164	1 200	36	1 187	1 200	13	1 181	1 200	19	1 168	1 200	32	1 146	1 200	54	
		Bälinge skola	411	17	1	18	400	-1	-4	404	400	-4	389	400	11	387	400	13	375	400	25	363	400	37	
		Björklinge skola	456	18	1	19	450	0	-7	457	450	-7	476	450	-26	467	450	-17	467	450	-17	448	450	2	
		Björkvallsskolan	306	12	2	14	350	2	47	303	350	47	322	350	28	327	350	23	326	350	24	335	350	15	
4	Svartbäcken	Hela området	1 160	43	5	48	1 000	-3	-141	1 141	1 000	-141	1 146	1 000	-146	1 107	1 000	-107	1 071	1 000	-71	1 015	1 000	-15	
		Domarringens skola	622	25	0	25	575	-2	-53	628	575	-53	612	575	-37	603	575	-28	571	575	4	530	575	45	
		Tunabergsskolan	538	18	5	23	425	-1	-88	513	425	-88	534	425	-109	504	425	-79	500	425	-75	485	425	-60	
		Tunabergsskolan (sär)		0	0	0	0	0	0		0	0		0	0		0	0		0	0		0	0	
5	Salabacke / Årsta	Hela området	1 112	49	10	59	1 175	-2	-74	1 249	1 175	-74	1 476	1 475	-1	1 635	1 675	40	1 821	1 775	-46	1 969	2 075	106	
		Brantingskolan			0	0	0	0	0		0	0		0	0		0	0		0	0		0	0	
		Johannesbäcksskolan	311	14	3	17	400	2	74	326	400	74	358	400	42	393	400	7	440	400	-40	485	400	-85	
		Johannesbäcksskolan (sär)			0	0	0	0	0		0	0		0	0		0	0		0	0		0	0	
		Salabacke															0			0			300	300	
		Ängelstaskolan	293	12	2	14	300	0	8	292	300	8	320	300	-20	319	300	-19	320	300	-20	324	300	-24	
		Årstaskolan	508	23	5	28	475	-4	-156	631	475	-156	798	475	-323	923	475	-448	1 061	275	-786	1 160	275	-885	
		Årstaskolan (sär)			0	0	0	0	0		0	0		0	0		0	0		0	0		0	0	
		Årsta hög 1 Fyrislund												300	300		500	500		500	500		500	500	
		Årsta hög 2 Palmblad												0											
		Lindbacken				0	0	0		0	0			0	0			0		300	300		300	300	
6	Liljefors / Gränby	Hela området	691	28	4	32	750	0	61	689	750	61	655	750	95	615	750	135	608	750	142	648	750	102	
		Liljefors skolan	250	12	1	13	275	-1	20	255	275	20	265	275	10	269	275	6	268	275	7	272	275	3	
		Gränbyskolan	441	16	3	19	475	1	41	434	475	41	390	475	85	346	475	129	340	475	135	376	475	99	
7	Löten / Gamla Uppsala	Hela området	945	45	1	46	1 125	0	126	999	1 125	126	1 099	1 175	76	1 169	1 175	6	1 239	1 325	86	1 297	1 325	28	
		Fredrika Bremerskolan	239	11	1	12	200	-3	-64	264	200	-64	291	250	-41	299	250	-49	309	400	91	315	400	85	
		Fredrika Bremerskolan, Liljan		0	2	2			0																
		Gamla Uppsala skola	238	10	0	10	300	2	55	245	300	55	278	300	22	278	300	22	305	300	-5	300	300	0	
		Bellmanskolan		2	0	2	125	3	125		125			125			125			125			125		
		von Bahrs skola		22	0	22	500	-2	500		500			500			500			500			500		
		von Bahrs skola	468	24	0	24	625	1	135	490	625	135	530	625	95	592	625	33	625	625	0	682	625	-57	
8	Gävsta / Stavby / Tuna	Hela området	649	29	3	32	650	-3	0	650	650	0	660	650	-10	661	650	-11	682	650	-32	640	650	10	
		Stavby skola	123	6	0	6	125	-1	3	122	125	3	130	125	-5	130	125	-5	135	125	-10	124	125	1	
		Tuna skola	108	5	0	5	100	-1	-6	106	100	-6	101	100	-1	105	100	-5	107	100	-7	98	100	2	
		Gävsta Skola	418	18	3	21	425	-1	3	422	425	3	429	425	-4	426	425	-1	440	425	-15	418	425	7	
9	Centrala staden	Hela området	1 858	76	5	81	1 750	-6	-235	1 985	1 750	-235	2 042	1 750	-292	2 119	1 750	-369	2 201	2 050	-151	2 292	2 450	158	
		Kungsängen																		0	0		0	0	
		Kungsängen 2																							
		Almtunaskolan					400	16	400		400			400			400			600			600		
		Almtuna förskola					100	4	100		100			100			100			0			0		
		Almtunaskolan	448	20	0	20	500	0	34	466	500	34	524	500	-24	571	500	-71	631	600	-31	709	600	-109	
		Vaksalaskolan	534	20	0	20	500	0	-54	554	500	-54	544	500	-44	539	500	-39	541	500	-41	541	500	-41	
		Kvarngårdsskolan	481	21	3	24	400	-5	-135	535	400	-135	538	400	-138	568	400	-168	581	400	-181	594	400	-194	
		Kvarngården 2																		200	200		600	600	
		Nannaskolan	395	15	2	17	350	-1	-80	430	350	-80	436	350	-86	441	350	-91	448	350	-98	448	350	-98	
10	Stenhagen	Hela området	654	28	9	37	550	-6	-114	664	575	-89	742	575	-167	773	575	-198							

Grundskola
Behov - Kapacitet
 Kommunal verksamhet
 Uppdaterad 2016-01-12

Kapaciteten är beräknad på 25 elever/klass.

	Område	Grundskola	HT 2014	ORG 2015/2016				ej klar VT 2015 och KAPACITET HT 2015			VERKSAMHET HT 2015			PROGNOS HT 2016			PROGNOS HT 2017			PROGNOS HT 2018			PROGNOS HT 2019			
			Antal elever	Antal klasser		små	klasser o grupper	Korri-gerad	Lediga platser	antal	antal	Antal elever	Korri-gerad	Lediga platser	Antal elever	Korri-gerad	Lediga platser	Antal elever	Korri-gerad	Lediga platser	Antal elever	Korri-gerad	Lediga platser	Antal elever	Korri-gerad	Lediga platser
			F-9	klasser	grupper	kapacitet	klasser	eleverplatser	F-9	kapacitet	F-9	kapacitet	F-9	kapacitet	F-9	kapacitet	F-9	kapacitet	F-9	kapacitet	F-9	kapacitet	F-9	kapacitet	F-9	kapacitet
11	Flogsta / Eriksberg / Rosendal / Polack	Hela området	1 473	58	6	64	1 550	4	54	1 496	1 550	54	1 562	1 550	-12	1 605	1 550	-55	1 635	1 550	-85	1 662	1 750	88		
		Flogstaskolan	177	8	1	9	125	-3	-52	177	125	-52	192	125	-67	191	125	-66	188	125	-63	186	325	139		
		Bergaskolan	283	10	1	11	225	-1	-54	279	225	-54	285	225	-60	282	225	-57	276	225	-51	268	225	-43		
		Bergaskolan (sär)							0																	
		Malmaskolan	379	15	0	15	350	-1	-30	380	350	-30	400	350	-50	392	350	-42	391	350	-41	392	350	-42		
		Hågadalsskolan	382	16	0	16	500	4	97	403	525	122	415	525	110	424	525	101	442	525	83	469	525	56		
		Eriksbergsskolan	252	9	4	13	350	5	93	257	325	68	270	325	55	316	325	9	338	325	-13	347	325	-22		
		Eriksbergsskolan (sär)							0																	
		Rosendal																					0	0		
12	Vänge / Järlåsa / Ramsta	Hela området	671	35	2	37	700	-7	4	696	700	4	730	700	-30	731	700	-31	751	750	-1	763	750	-13		
		Vänge skola	302	16	0	16	350	-2	38	312	350	38	316	350	34	309	350	41	303	350	47	300	350	50		
		Järlåsa skola	104	7	0	7	125	-2	19	106	125	19	103	125	22	103	125	22	115	125	10	122	125	3		
		Ramsta skola	265	12	2	14	225	-3	-53	278	225	-53	311	225	-86	319	225	-94	333	275	-58	341	275	-66		
		Hela området	1 205	49	4	53	1 175	-2	-132	1 307	1 175	-132	1 521	1 175	-346	1 651	1 175	-476	1 766	1 725	-41	1 817	1 725	-92		
		Centrum-nordväst																								
		Eriksskolan	297	13	0	13	300	-1	-36	336	300	-36	359	300	-59	406	300	-106	410	300	-110	420	300	-120		
		Sverkerskolan	374	16	0	16	325	-3	-64	389	325	-64	401	325	-76	424	325	-99	432	325	-107	453	325	-128		
		Tiundaskolan/Fyris				650	26	650		550			550			550	550		900			900				
		Hildur Ottelin				0	0	0		100			100			100	100		0			0				
		Tiundaskolan	534	20	4	24	550	2	-32	582	550	-32	761	550	-211	821	550	-271	924	800	-124	944	800	-144		
		Fyris grund																	300	300		300	300			
14	Sävja / Bergsbrunna	Hela området	1 103	47	1	48	1 175	0	99	1 076	1 175	99	1 186	1 550	364	1 247	1 550	303	1 236	1 600	364	1 225	1 600	375		
		Danmarks skola	140	6	0	6	200	2	44	156	200	44	178	200	22	198	200	2	202	200	-2	202	200	-2		
		Näntunaskolan	172	6	0	6	175	1	1	174	175	1	176	175	-1	175	175	0	173	175	2	170	175	5		
		Uppsävjaskolan	410	16	0	16	0	-16	-387	387	0	-387	399	375	-24	400	375	-25	376	375	-1	354	375	21		
		Sävjaskolan				625	25	625		625			625			625			625			625				
		Stordammen				200	8	200		200			200			200			250			250				
		Nya Stordammen F-9	381	19	1	20	800	13	441	359	800	441	433	800	367	474	800	326	485	850	365	499	850	351		
15	Gunsta / Almunge / Knutby	Hela området	645	33	2	35	850	1	197	653	850	197	678	850	172	698	850	152	719	850	131	737	1 375	638		
		Funbo skola	137	7	0	7	150	-1	12	138	150	12	138	150	12	144	150	6	159	150	-9	171	150	-21		
		Gunsta							0										0	0		525	525			
		Länna skola	29	3	0	3	75	0	42	33	75	42	37	75	38	35	75	40	35	75	40	39	75	36		
		Knutby skola	130	7	0	7	175	0	52	123	175	52	125	175	50	123	175	52	119	175	56	119	175	56		
		Almunge skola	349	16	2	18	450	2	91	359	450	91	378	450	72	396	450	54	406	450	44	408	450	42		
16	Valsätra / Gottsunda	Hela området	1 525	67	9	76	1 575	-4	-66	1 641	1 725	84	1 660	1 825	165	1 669	1 825	156	1 686	1 725	39	1 696	1 725	29		
		V 2, Eksätravägen				50	2	50		50			50			50			50			50				
		V 3, Stenhammarskolan				250	10	250		250			250			250			200			200				
		Växthuset	265	10	0	10	300	2	48	252	300	48	236	300	64	234	300	66	248	250	2	248	250	2		
		Treklängen F-5	186	10	2	12	175	-3	-46	221	250		225	250		223	250		230	250		230	250			
		Gottsundaskolan 6-9	342	13	6	19	475	6	144	331	400		352	400		352	400		347	400		354	400			
		Gottsundaskolan	528	23	8	31	650	3	98	552	650	98	577	650	73	575	650	75	577	650	73	584	650	66		
		Valsätterskolan				650	26	650		650			650			650			600			600				
		Bäcklösaskolan				0	0	0		150			250			250			250			250				
		Valsätra/Bäcklösa	732	34	1	35	625	-9	-212	837	775	-62	847	875	28	860	875	15	861	825	-36	864	825	-39		
		Östra Bäcklösa							0										0	0		0	0			
17	Sunnersta / Ulleråker	Hela området	659	26	3	29	575	-3	-110	685	575	-110	689	750	61	680	750	70	675	750	75	627	750	123		
		Polacksbacken																								
		Ekuddens skola	98	4	0	4	100	0	-5	105	100	-5	103	100	-3	109	100	-9	109	100	-9	100	100	0		
		Sunnerstaskolan	561	22	3	25	475	-3	-105	580	475	-105	586	475	-111	571	475	-96	566	475	-91	527	475	-52		
		Summa	17 393	742	72	814	17 775	-33	-207	17 982	18 075	93	18 949	18 875	-74	19 499	19 075	-424	20 045	20 550	505	20 304	22 125	1 821		

www.uppsala.se

STRATEGISK FÖRSÖRJNING

av utbildningslokaler

Informationsinsatser och dialog

I denna bilaga redovisas offentliga möten som hållits samt de skriftliga synpunkter som inkommit utifrån förslaget till strategisk försörjning av utbildningslokaler.

Inledning

Information om förslaget till strategisk försörjning av utbildningslokaler har spridits genom ett flertal kanaler. På övergripande nivå har förslaget presenterats på uppsala.se, på kommunens facebook, genom press och via andra kommunala webbkanaler, tex verksamhetswebbar. Vid direkt berörda enheter har i särskilt information spridits via webbsida och/eller direkta informationsbrev. Detaljredovisning av dessa informationsinsatser sker inte.

Inkomna synpunkter, frågor och förslag

De skrivelser som inkommit till kommunen, främst till utbildningsnämnden och utbildningsförvaltningen, har registrerats och detta har bekräftats till den som skickat skrivelsen. På direkta faktafrågor har svar skickats.

I underbilaga A redovisas finns sammanställning och samtliga inkomna skrivelser samt svar. Totalt har 47 synpunkter registrerats per 2016-03-18. Sammanställningen kompletteras fram till beslut och hålls tillgänglig vid nämndens möte

Informationsmöten – publika

Åkerlänna skola – föräldramöte	2016-03-03	Anteckningar i underbilaga B
Åkerlänna – bygdemöte	2016-03-03	Anteckningar i underbilaga C
Valsätra förskola – föräldramöte		
Gudruns förskola – föräldramöte		
Boländernas förskola – föräldramöte		
Uppsävja förskola – föräldramöte		

Informationspunkter finns inplanerade på ytterligare föräldramöten/föräldråd. Utöver detta har möten hållits med berörd personal.

Följdutredningar

Utifrån de möten som genomförts och de skrivelser som inkommit har särskilda följdutredningar gjorts för att fastställa samt belysa faktauppgifter kopplade till förslag och idéer.

Åkerlänna skola

Alternativ lösning genom evakuering av Jumkil till Åkerlänna. Underbilaga D

Underbilagor:

- | | |
|---|---|
| A | Sammanställning inkomna skrivelser |
| B | Anteckningar Åkerlänna föräldramöte |
| C | Anteckningar Åkerlänna bygdemöte |
| D | Följdutredning faktauppgifter samt alternativ lösning Åkerlänna |

Stategisk försörjning av utbildningslokaler - inkomna skrivelser

Nr	Verksamhet	Enhet	Synpunkt / Fråga	Kommentar handläggare	Reg t.o.m	2016-03-17
					Åtgärd	Av
FSK 1	Förskola	Axelina	Bevarar förskolan	Besvarat - bevaras efter flytt		KS
FSK 2	Förskola	Lillvreten	Flytt av bästa verksamheten till sämsta + följdförslag om nya bussar			
FSK 3	Förskola	Väpnaren	Positivt med verksamheten att ta med			
FSK 4	Förskola	Boländerna buss	Flytta inte - köp in en ny buss istället			
FSK 5	Förskola	Rackarberget	Vad händer med barnen och personal	Endast evakuering		
FSK 6	Förskola	Hemming	Ledsen över stängning			
FSK 7	Förskola	Ulleråker	Positivt att ta med till ny förskola			
FSK 8	Förskola	Kim (mfl)	Frågor om tidsättning och alternativ i området	Besvarat	Besvarat fakta	KS
FSK 9	Förskola	Salabacke (mfl)	Frågor om stängning/evakuering av flera samtidigt			
FSK 10	Förskola	Lillvreten	Frågor om genomförandet	Besvarat - tyvärr finns ej de det	Besvarat fakta	KS
FSK 11	Förskola	Valsätra	Ej inbjudna till föräldramöte	Besvarat		
FSK 12	Förskola	Axelina	Bevara personalgruppen som helhet			
GR 1 2	Grundskola	Gamla Uppsala	Frågor om kostnader för hyra	Besvarat	Besvarat fakta	KS
GR 3	Grundskola	Uppsävja	Synpunkt på minskad kapacitet	Besvarat	Besvarat fakta	KS
GR 4	Grundskola	Gamla Uppsala	Frågor om hyra, matsedel och trafik	Besvarat	Besvarat fakta	KS
GR 5	Grundskola	Åkerlänna	Bevara skolan eller fyll med evakuering Jumkil	Besvarat	Följdutreds	LBG
GR 6	Grundskola	Åkerlänna	Bevara skolan eller fyll med evakuering Jumkil	Besvarat	Besvarat fakta	KS
GR 7	Grundskola	Almtuna	Frågor om evakuering och storlek	Besvarat	Besvarat fakta	LR
GR 8	Grundskola	Åkerlänna	Bevara skolan. Lägg stödgrupper där för att fylla på med elever		Följdutreds	LBG
GR 9	Grundskola	Åkerlänna	Bevara skolan + frågor om skolval	Besvarat om skolval	Följdutreds	LBG
GR 10	Grundskola	Åkerlänna	Bevara skolan + Alternativ evakuering Jumkil		Följdutreds	LBG
GR 11	Grundskola	Åkerlänna	Bevara landsbygd + Kort varsel			

Nr	Verksamhet	Enhet	Synpunkt / Fråga	Kommentar handläggare	Åtgärd	Av
GR 12	Grundskola	Åkerlänna	Viktig för landsbygden + Alternativ evakuering Jumkil		Följdutreds	LBG
GR 13	Grundskola	Åkerlänna	Utgående: Återkoppling tidsplan mm till Åkerlänna bygd			
GR 14	Grundskola	Åkerlänna	För eget arbete med förslag - frågor om Jumkils planerade evakuering	Besvarat men begärda detaljer	Besvarat fakta	KS
GR 15	Grundskola	Åkerlänna	Åkerlänna - har kommunen verkligen gjort vad de kan för att fylla skolan			
GR 16	Grundskola	Åkerlänna	Oro över eleverna - bättre lösning med Jumkil			
GR 17	Grundskola	Fredrika Bremer	Bra med utbyggnad men tänk på utemiljön			
GR 18	Grundskola	Almtuna	Inför evakuering 2018 - upphäv beslut om enbart F-5 från 2017	Besvarat - Följdsynpunkt	Besvarat fakta	KS
GR 19	Grundskola	Almtuna	Inför evakuering 2018 - upphäv beslut om enbart F-5 från 2017	Besvarat	Besvarat fakta	KS
GR 20	Grundskola	Almtuna	Inför evakuering 2018 - upphäv beslut om enbart F-5 från 2017	Besvarat	Besvarat fakta	KS
GR 21	Grundskola	Åkerlänna	Begäran om möte - förslag bevarande Åkerlänna	Besvarat att skicka synpunkter		
GR 22	Grundskola	Åkerlänna	Lansbygdspartiet oberoende - motsätter sig			
GR 23	Grundskola	Almtuna	Inför evakuering 2018 - upphäv beslut om enbart F-5 från 2017	Besvarat	Besvarat fakta	KS
GR 24	Grundskola	Bälinge	Fråga om Bälinge renovering			
GR 25	Grundskola	Gamla Uppsala	Fråga om Trafikverket erbjudit sig att bygga ny skola	Besvarat	Besvarat fakta	KS
GR 26	Grundskola	Åkerlänna	Kör över berörda. Bevara genom evakuering av Jumkil till Åkerlänna			
GR 27	Grundskola	Almtuna	Inför evakuering 2018 - upphäv beslut om enbart F-5 från 2017			
GR 28	Grundskola	Åkerlänna	Politker C + S - om återremiss			
GR 29	Grundskola	Almtuna	Inför evakuering 2018 - upphäv beslut om enbart F-5 från 2017			
GR 30	Grundskola	Almtuna	Inför evakuering 2018 - upphäv beslut om enbart F-5 från 2017			

Nr	Verksamhet	Enhet	Synpunkt / Fråga	Kommentar handläggare	Åtgärd	Av
GR 31	Grundskola	Gamla Uppsala	Fråga om hyran drabbar skolan		Besvarat fakta via KS	
GR 32	Grundskola	Almtuna	Inför evakuering 2018 - upphäv beslut om enbart F-5 från 2017			
GR 33	Grundskola	Almtuna	Inför evakuering 2018 - upphäv beslut om enbart F-5 från 2017			
GR 34	Grundskola	Åkerlänna	Förtydligande förslaget: Bevara skolan eller fyll med evakuering Jumkil			
GY 1	Gymnasiet		Stänga gymnasier när stora kullar kommer			
GY 2	Gymnasiet		Bevara praktiska utbildningarna vid Boland för nyanlända elever.			

Från: Jonsson Inger
Skickat: den 25 februari 2016 19:13
Till: Westerling Johan
Ämne: VB: En ignorerad vinnare

Tacksam om du registrerar denna synpunkt i Dokä!

INGER JONSSON

Chef kommunal förskola
Postadress: Uppsala kommun,
Utbildningsförvaltningen,
753 75 Uppsala
Besöksadress: Stationsgatan 12
Telefon: 018-727 52 14
E-post: inger.jonsson@upsala.se

Från: Tomas Lundberg [<mailto:tomaslun@gmail.com>]
Skickat: den 23 februari 2016 16:40
Till: Jonsson Inger; Andersson Caroline; Eskilsson Linda; Manell Anna
Ämne: En ignorerad vinnare

Hej,

Vår dotter är fyra år och går på Axelina förskola i Årsta. Hon är en känslig själ och det har tagit lång tid för henne att trivas med både lärare och kompisar. Nu trivs hon väldigt bra och vi är mer än nöjda med förskolan. Axelina är så mycket mer än bara förvaring och barnpassning. Man har vid flera tillfällen utmärkt sig som modern och framgångsrik förskola. Nu är den hotad.

Uppsala Kommun har förklarat att man tänker stänga Axelina och låta föräldrar söka andra förskolor. Vi föräldrar förstår ingenting. Vi förstår att man kanske inte kan fortsätta verksamheten i de "tillfälliga" modulhusen som används så flitigt i Uppsala. Vad vi inte förstår är att man inte försöker driva Axelinas verksamhet vidare i en annan förskola. Det byggs flera nya förskolor i området. Man skulle kunna låta den här unika gruppen pedagoger och barn fortsätta verksamheten i en ny skola. Istället väljer man att lägga ner.

Det är som att skjuta den vinnande hästen för att man inte orkar ordna ny stallplats. Det är som att man inte alls har förstått vad Axelina har lyckats med. Vi som föräldrar förstår, för vi ser det i våra barn, och tror man ändå att det bara är en förskola i mängden så finns det motbevis i form av Barnrättspriset 2015.

Barn har rätt till en bra förskola. I vår dotters fall blir det en tragedi. Ett meningslöst uppbrott från kompisar och lärare som hon efter lång tid har lärt känna och tycka om. Det kommer att bli många morgnar med ont i magen, gråt och förtvivlan. Det blir en lång otrygg tid för vår dotter. Det är så här Uppsala Kommun sätter fokus på framtidens medborgare. Vår dotter blir en bricka som skyfflas runt. Jag blir sällan arg men det här gör mig riktigt förbannad.

Det är bråttom också. Både föräldrar och lärare känner av hotet. Lärare kommer att börja söka sig till andra förskolor. Föräldrar kommer att märka hur personal försvinner, förstå att Axelina håller på att falla sönder.

Ta ert ansvar och lös uppgiften. Låt personal och föräldrar få veta att det finns en plan som ser bättre ut än totalt sönderfall och idioti.

Med vänlig hälsning,
Tomas Lundberg

Stavby

Från: Jonsson Inger
Skickat: den 25 februari 2016 19:14
Till: Westerling Johan
Ämne: VB: En ignorerad vinnare

Här är svaret från mig till Dokä. Caroline kommer också att skriva ett svar.

INGER JONSSON

Chef kommunal förskola
Postadress: Uppsala kommun,
Utbildningsförvaltningen,
753 75 Uppsala
Besöksadress: Stationsgatan 12
Telefon: 018-727 52 14
E-post: inger.jonsson@upsala.se

Från: Jonsson Inger
Skickat: den 25 februari 2016 19:10
Till: 'Tomas Lundberg'
Kopia: Andersson Caroline; Eskilsson Linda; Manell Anna
Ämne: SV: En ignorerad vinnare

Hej, Tomas!

Som du själv skriver så är det så att verksamheten inte kan fortsätta i de tillfälliga modulerna hur länge som helst. Avsikten är att gå ur paviljongerna och flytta verksamheten på Axelina till andra lokaler i närområdet. Det handlar alltså inte om en ignorerad vinnare utan helt enkelt om nuvarande lokalers beskaffenhet. Jag är liksom du glad över den fina verksamheten som Axelina bedriver.

Vilket år Axelina kommer att behöva lämna nuvarande lokaler är ännu inte fastställt. Hur förslaget kommer att se ut kommer att presenteras den 1 mars som en del i förslaget till strategisk lokalplan för utbildningslokaler.

I samband med det kommer alla föräldrar och medarbetare i de kommunala förskolorna att få kontaktuppgifter dit alla är välkomna att lämna synpunkter.

Utbildningsnämnden fastställer sedan planen den 30 mars.

INGER JONSSON

Chef kommunal förskola
Postadress: Uppsala kommun,
Utbildningsförvaltningen,
753 75 Uppsala
Besöksadress: Stationsgatan 12
Telefon: 018-727 52 14
E-post: inger.jonsson@upsala.se

Från: Tomas Lundberg [<mailto:tomaslun@gmail.com>]
Skickat: den 23 februari 2016 16:40
Till: Jonsson Inger; Andersson Caroline; Eskilsson Linda; Manell Anna
Ämne: En ignorerad vinnare

Hej,

Vår dotter är fyra år och går på Axelina förskola i Årsta. Hon är en känslig själ och det har tagit lång tid för henne att trivas med både lärare och kompisar. Nu trivs hon väldigt bra och vi är mer än nöjda med förskolan. Axelina är så mycket mer än bara förvaring och barnpassning. Man har vid flera tillfällen utmärkt sig som modern och framgångsrik förskola. Nu är den hotad.

Uppsala Kommun har förklarat att man tänker stänga Axelina och låta föräldrar söka andra förskolor.

Vi föräldrar förstår ingenting. Vi förstår att man kanske inte kan fortsätta verksamheten i de "tillfälliga" modulhusen som används så flitigt i Uppsala. Vad vi inte förstår är att man inte försöker driva Axelinas verksamhet vidare i en annan förskola. Det byggs flera nya förskolor i området. Man skulle kunna låta den här unika gruppen pedagoger och barn fortsätta verksamheten i en ny skola. Istället väljer man att lägga ner.

Det är som att skjuta den vinnande hästen för att man inte orkar ordna ny stallplats. Det är som att man inte alls har förstått vad Axelina har lyckats med. Vi som föräldrar förstår, för vi ser det i våra barn, och tror man ändå att det bara är en förskola i mängden så finns det motbevis i form av Barnrättspriset 2015.

Barn har rätt till en bra förskola. I vår dotters fall blir det en tragedi. Ett meningslöst uppbrott från kompisar och lärare som hon efter lång tid har lärt känna och tycka om. Det kommer att bli många morgnar med ont i magen, gråt och förtvivlan. Det blir en lång otrygg tid för vår dotter. Det är så här Uppsala Kommun sätter fokus på framtidens medborgare. Vår dotter blir en bricka som skyfflas runt. Jag blir sällan arg men det här gör mig riktigt förbannad.

Det är bråttom också. Både föräldrar och lärare känner av hotet. Lärare kommer att börja söka sig till andra förskolor. Föräldrar kommer att märka hur personal försvinner, förstå att Axelina håller på att falla sönder.

Ta ert ansvar och lös uppgiften. Låt personal och föräldrar få veta att det finns en plan som ser bättre ut än totalt sönderfall och idioti.

Med vänlig hälsning,
Tomas Lundberg
Stavby

Meddelande (8)

Hej!

Är det verkligen vettigt att lägga ner, eller flytta som ni kallar det, den förskola som fått bäst betyg i Storvreta? Till lokaler där förskolan med sämst betyg de senaste åren ligger?

Stjernerdorff Kristian

Från: Michel Wende <michel.wende@me.com>
Skickat: den 10 mars 2016 21:06
Till: Utbildningsnämnden (UBN)
Ämne: Re: Lillvretens förskola flyttas till Lyckebo

Kategorier: Orange kategori

Ett annat förslag är att skaffa dagisbussar som det finns inne i uppsala, den bästa förskolan vi haft. Barnen får vara i naturen och lär sig samtidigt mycket om naturen. Bussen vi hade utgick från gudruns förskola inne i Uppsala.

Mvh Michel

> 1 mars 2016 kl. 15:26 skrev Utbildningsnämnden (UBN) <utbildningsnamnden@ uppsala.se>:

>

> Hej!

>

> Vi har tagit emot och registrerat din synpunkt som kommer att sammanställas och presenteras för nämnden innan beslut i ärendet tas.

>

> Med vänlig hälsning

>

> Lotta Engström

> Registrator

>

>

Utbildningsförvaltningen

> Uppsala kommun, Staben för kansli - enheten för arkiv och registratur

> Stationsgatan 12, 753 75 Uppsala Telefon 018-727 08 21

>

>

> -----Ursprungligt meddelande-----

> Från: Michel Wende [<mailto:michel.wende@me.com>]

> Skickat: den 1 mars 2016 14:49

> Till: Utbildningsförvaltningen (UBF)

> Ämne: Lillvretens förskola flyttas till Lyckebo

>

> Hej!

>

> Är det verkligen vettigt att lägga ner, eller flytta som ni kallar det, den förskola som fått bäst betyg i Störvreta? Till lokaler där förskolan med sämst betyg de senaste åren ligger?

Från: Tom Kjellén <tomk@bmsystem.se>
Skickat: den 1 mars 2016 14:52
Till: Utbildningsförvaltningen (UBF)
Kopia: annelie.hesselback@uppsala.se; Gräll Birgitta
Ämne: Ang. Väpnarens förskola

Uppföljningsflagga: Följ upp
Flagga: Slutfört

Hej!

Jag såg informationen ang. avveckling av Väpnarens förskola som är planerad att påbörjas under 2018.

Egentligen borde det inte bekymra mig som vårdnadshavare nämnvärt eftersom vårt yngsta barn precis påbörjat sin sista termin på Väpnaren och därmed hinner sluta innan avvecklingen påbörjas. Jag förstår att detta säkert är något som behöver göras, men jag vill ändå framföra att jag tycker det är ett tråkigt besked.

Våra två barn (födda -08 resp. -10) har och har haft det ypperligt bra på Väpnaren. Det är en mycket väl fungerande verksamhet. Personalen är fantastisk och vi upplever att de allra flesta gör absolut vad man kan med tillgängliga resurser och vi beundrar detta, det märks att även ledningen "trollar med knäna" för att få till bra lösningar.

Faktum är att av alla fakturor man betalar varje månad så är det i princip bara förskoleavgiften man betalar med glädje, jag tycker t o m att den är lite i lägsta laget sett till vad man får; barnpassning, pedagogik, kamrater och roliga aktiviteter, bra mat mm för en i sammanhanget väldigt liten peng.

Men detta med kostnader och vilka resurser förskolan tilldelas är egentligen en helt annan diskussion, det är jag medveten om! Men angående barngruppernas storlek så har vi aldrig uppfattat detta som ett bekymmer ur våra barns synpunkt, däremot bör man nog se till så att maskineriet (dvs personalen) pallar med detta i längden.

Exempel på positiva tankar om Väpnaren förutom det jag nämnt ovan:

- IKT-satsningen och Förskoleappen upplever vi som mycket bra, hoppas ni fortsätter med detta!
- Stor och bra gård för barnen att leka på.
- Kreativa och bra pedagoger, t ex Mattias på Myrstacken imponerar ständigt på oss.
- Bra återkoppling och bra utvecklingssamtal
- Trevligt och glatt bemötande
- Bra och tydlig information

Om inte Väpnaren och dess personal blir kvar i nuvarande form så hoppas jag att ni lyckas snappa upp allt detta och flyttar med det till de nya verksamheterna!

Tack för ordet 😊

Mvh Tom Kjellén
Pappa till Axel och Johan (numera på Domarringens skola)

Meddelande (9)

Hej,

Vi har vår dotter på bussen och när valet kom att skola in yngsta valde vi så klart samma med den utgångspunkt att även hon skulle få gå på bussen när tiden är inne. Vi hade kunnat välja en annan förskola men anser att bussen är ett utav de positiva egenskaper som Boländernas förskola har att erbjuda. Om det är ett så stort behov så är det bättre lösning att köpa en till buss och hitta personal till den. Jag är egoistisk men vill att båda mina döttrar ska få njuta av bussen!

Mvh Sofie Eriksson förälder till Elvira och Annie Erickson. 0702-713147

Skickat från min iPhone

Från: Johanna Ljunggren <johljunggren@gmail.com>
Skickat: den 2 mars 2016 09:54
Till: Utbildningsförvaltningen (UBF)
Ämne: fråga angående rivning och evakuering av rackarbergets förskola Ht 2018

Uppföljningsflagga: Följ upp
Flagga: Har meddelandeflagga

Hej!
Fick precis besked om uppsala kommuns planer kring strategisk lokalförsörjning. Jag undrar vad som kommer att hända med de barn som går på Rackarbergets förskola. Kommer de att kunna gå kvar tom hösten 2018? Kommer personalen att få vara kvar? Finns det någon plan kring var de barn som går på Rackarberget kommer att erbjudas plats efter avvecklingen? Ska varje förälder söka plats själv eller kommer kommunen ordna platser på andra förskolor?

Mitt barn kommer att sluta vt 2018, men jag frågar ändå då jag vet att många föräldrar som har 1-2 åringar på förskolan undrar.

mvh Johanna Ljunggren, uppsala

Meddelande (10)

Hej!

Jag har ett (i höst två) barn som går på Hemmings förskola. Jag blev ledsen när jag igår tog del av nyheten att man beslutat att stänga ner Hemmings. Jag undrar varför man ändrat sig från att renovera förskolan som var det förra förslaget?

Hälsningar
Stina Nilsson

Meddelande (11)

Hej,

Vi har haft båda våra barn på Ulleråkers förskola, med vår son kvar till VT2017, och vi har varit fantastiskt nöjda med denna förskola och tycker därför att det är mycket synd att den är nedläggningshotad. Låt mig precisera vad vi tycker utmärker Ulleråkers förskola:

1) Fantastisk personal.

2) Fin utegård med mycket plats och mycket skog och naturtomt. Detta gör att barnen naturligt kan vara (och är) ute mycket. Det är som att ha barnen på ett ur-och-skur-light dagis utan att det behöver bli extremt för de är inomhus också.

3) Läget i norra delen av Ulleråker.

a) Detta är ett utmärkt läge för personal och studenter på Uppsala universitet som arbetar/studerar på Ångström och Polacksbacken, vilket motsvarar stora delar av teknisk-naturvetenskapliga fakulteten (fysik, kemi, matematik, tekniskvetenskap, informationsteknologi). Då Polacksbackens förskola har nyligen lagts ned, så är Ulleråker den enda förskolan nära Ångström för tillfället. Förskolor nedanför åsen, som tex Sten Stures förskola, är väldigt opraktiska och rent av farliga på vintern, då vägen ned för åsen är både brant och väldigt isig på vintern och många cyklar till och från Ångström året runt.

b) Ulleråkers förskola är också bra för familjer i Malma Backe och i angränsande delar av Norby och Valsätra. Faktiskt finns det ingen annan kommunal förskola än Ulleråkers förskola på nära avstånd för familjer i dessa områden. De privata förskolorna som finns har antingen speciella inriktningar, är små eller har varit nedlagda i omgångar. Dessutom är läget för Ulleråkers förskola perfekt för familjer med föräldrar som pendlar, med bil eller med cykel till och från tågstationen, från områden söder om Ulleråker (Norby, Valsätra, Sunnersta, Gottsunda) eftersom den ligger nära huvudstråk för både bil och cykeltrafik.

Om nu Ulleråkers förskola behöver läggas ned pga för stora renoveringsbehov och ersättas av en annan förskola i Ulleråker, så tycker vi att alla dessa punkter måste beaktas och då speciellt:

A) Lägg åtminstone en förskola i norra Ulleråker nära Vårdsättravägen/Kungsängsleden så den fungerar för familjer som jobbar på Ångström och/eller bor i Malma Backe, Norby, Valsätra eller längre bort och som pendlar. Även om Ulleråker kommer växa så behöver omkringliggande, redan existerande, områden också tillgång till förskolor på nära avstånd från hemmet och/eller arbetsplatsen.

B) Planera bra utemiljö med stor naturtomt på den nya förskolan (gäller i och för sig alla förskolor!).

C) Behåll personalen och låt dem börja tillsammans på en ny förskola om de vill.

Vänliga hälsningar,
Anni ca och David Black-Schaffer

Anni ca Black-Schaffer
Associate Professor (universitetslektor, docent) Department of Physics and
Astronomy Uppsala University

David Black-Schaffer

Meddelande (11)
Associate Professor (universitetslektor, docent) Department of Information
Technology Uppsala University

Från: Stjernerdorff Kristian
Skickat: den 4 mars 2016 12:30
Till: 'Simon Pahnke'
Ämne: SV: Planering Kims förskola

Hej

Beklagar att du inte fått svar på två olika ställen – jag ska se till att de får bättre underlag.

- 1.) Tidpunkten avser när det är planerat att vara klart.
Samtidigt vill jag vara tydlig med att det i just det området är tre förskolor som ska renoveras (Luthagen, Kim och Karlavagnen). Utifrån att alla tre har behov av detta kan det bli justering i ordningen och i tidsättningen. Det är alltså inte skrivet i sten innan dess att detaljplanering sker. Men förutom själva avståndet till förskolan, eller dess evakuering, så är grunden alltid att verksamheten hålls ihop under dessa förändringar – för barn och personals bästa.
- 2.) Den tidsplanering som finns är att varje renovering, och evakuering, är under 1 års tid. Om det skulle bli alternativet "ersättas" istället för renovering så sker kan det innebära att förskolan inte renoveras alls utan ersätts med en ny och då blir det givetvis ingen evakuering utan en flytt.
Som det står i planen så pågår, och fortsätter, arbetet med att planera exakt var/hur evakueringarna ska ske. Vi har några alternativ men idag kan vi tyvärr inte ge exakta besked. Generellt gäller att vi försöker evakuera till andra tomma lokaler eller befintliga förskolor om det går att tomställa hela avdelningar där. I detta område kan det tex handla om Hällby förskola, Väpnarens förskola eller i Kim's/Karlavagnens fall att vi minskar intagningen där och på Luthagen så att båda ryms i Luthagens lokaler.

Beklagar att jag inte kan ge exaktare svar men hoppas att det ger dig lite hjälp i ditt val av förskola. Oavsett ditt val så är det viktigt att veta att det, som sagt, i grunden enbart är lokalen som förändras – dvs ert avstånd för att hämta/lämna. Verksamheten hålls ihop för att ge barnen en fortsatt trygg miljö. I det avseendet är vår erfarenhet att oron är större hos föräldrar än hur barnen faktiskt påverkas – dom anpassar sig och brukar faktiskt uppskatta bytet av fysisk miljö med nya spännande saker att upptäcka.

Vänligen

KRISTIAN STJERNDORFF

Projektledare Strategisk lokalförsörjning

Postadress: Uppsala kommun,
stadsbyggnadsförvaltningen, 753 75 Uppsala
Besöksadress: Stationsgatan 12
Telefon: 018-727 44 89
E-post: kristian.stjernerdorff@uppsala.se

Från: Simon Pahnke [<mailto:pahnke@mail.com>]

Skickat: den 4 mars 2016 10:19

Till: Stjernerdorff Kristian

Ämne: Planering Kims förskola

Hej Kristian,

vi är nyinflyttade till Luthagen och ska söka förskoleplats i dagarna och har försökt få klarhet i hur planerna för förskolorna i området ser ut. Antagningsenheten kunde inte svara på vad som menas med den tidsplanering som anges planen för "strategisk försörjning av utbildningslokaler 2016-2020" som ska beslutas om i utbildningsnämnden 30/3. Kommunupplysningen har sedan hänvisat till dig så jag hoppas du kan hjälpa mig med ett par frågor, alternativt hänvisa mig till rätt person.

Fråga 1: Vad menas med den tidpunkt (HT 2018) som anges för när Kims förskola ska "renoveras eller ersättas". Innebär det att, ifall det beslutas om renovering, kommer att ske en utflyttning fr.o.m. HT 2018

eller planeras utflyttning ske tidigare för att vara klar HT 2018?

Fråga 2: Finns det någon plan i nuläget var förskolan isåfall kommer att flytta, och under hur lång tid?

Vänliga hälsningar

/Simon Pahnke

Simon

Pahnke
pahnke@mail.com
+46(0)733160026

Från: Patrik Båtelsson <patrik@batelsson.se>
Skickat: den 8 mars 2016 10:29
Till: Utbildningsförvaltningen (UBF)
Ämne: Kommunala förskolor i Salabacke/Gränby/Fålhagen/Kvarngärdet

Kategorier: Grön kategori

Hej

Jag ser att ni planerar renoveringar och omflyttningar i barnomsorgen. Kan det verkligen stämma att både Salabacke- och Petterslunds förskolor ska evakueras för långvariga renoveringar? Det kommer bli ett väldigt stort område som saknar kommunal barnomsorg under den tiden.

Vi har vårt barn på Salabacke förskola och har fått höra att vi kommer att hamna på Axelina förskola i Årsta istället. Den omplaceringen gör att vi måste överväga ett byte av förskola och när jag undersöker alternativen visar det sig att det finns två kommunala förskolan i någorlunda närheten, varav den ena också utreds för eventuell evakuering. Varför ersätts inte Salabacke förskola av baracker i Källparken eller grönområdet mellan Salabacke kyrka och Skomakargatan under renoveringen? Jag förstår att permanenta byggnader ger förutsättningar för bättre verksamhet men det kommer att medföra betydligt längre vistelsetider för barnen. Finns det kapacitet på Källparkens förskola för barn till föräldrar som inte har möjlighet att byta till en annan stadsdel?

Vänligen
Patrik Båtelsson

Stjernerdorff Kristian

Från: Stjernerdorff Kristian
Skickat: den 9 mars 2016 22:09
Till: 'Johanna'
Ämne: SV: Lillvretens förskola

Hej

Tack för ditt engagemang och ditt beröm till verksamheten.

Tyvärr går det idag inte att ge exakta svar på dina funderingar i punkt 2-5. Först och främst måste det finnas ett beslut om att genomföra förändringen. Därefter påbörjas detaljplaneringen av genomförandet och just de frågor du ställer dig hanteras.

Vi förstår att det kan upplevas frustrerande eftersom det är just de detaljerna som är intressanta för er som föräldrar och för barnen. Vår erfarenhet är dock att det är bäst alltid mycket försiktiga med att ge exakta löften om organisation av personal, barngrupper och liknande i de inledande skedena. När väl flytt eller omorganisation sker så händer det så mycket som påverkar – en del barn väljer att byta förskola, personal kan välja att inte flytta med utan söka nya utmaningar, samordning med annan verksamhet kan ge nya möjligheter som förbättrar verksamheten och det kan även finnas begränsande detaljer i lokaler, gård eller mathantering som påverkar. I genomförandet förs det dialog med er föräldrar och vår prioritering i förändringsarbetet är alltid att barnen trygghet går först.

KRISTIAN STJERNORFF

Projektleddare Strategisk lokalförsörjning

Postadress: Uppsala kommun,
stadsbyggnadsförvaltningen, 753 75 Uppsala
Besöksadress: Stationsgatan 12
Telefon: 018-727 44 89
E-post: kristian.stjernerdorff@ uppsala.se

Från: Johanna [<mailto:jotebb@hotmail.com>]

Skickat: den 8 mars 2016 18:38

Till: Utbildningsförvaltningen (UBF)

Ämne: Lillvretens förskola

Hej,

Vi har fått tagit del av beslutet att Lillvretens förskola i Storvreta kommer att flyttas till Lyckebo förskola senast HT 2017. Jag har ett antal frågor/kommentarer kring det som jag förutsätter att jag får svar på och som ni tar hänsyn till innan det finala beslutet tas.

1. Först och främst vill jag betona att Lillvretens förskola är en mycket uppskattad verksamhet och har genomgående haft goda resultat i mätningar och nu senast i Qualis-granskningen som skedde under höstterminen 2015. Det är beklagligt att en så välfungerande och omtyckt verksamhet läggs ned.
2. I beslutsunderlaget står "Verksamheten lämnas. Flyttas till Lyckebo förskola". Innebär detta att hela verksamheten i sin helhet inkl. personal och de barn som önskar, flyttas in i nya lokaler och gruppen där bibehålls?
3. Kommer det att vara en enskild gård för denna avdelning/förskola? Som ni säkert redan vet så har det varit återkommande problem med att Lyckebo förskola har en oöversiktlig gård och personalen därmed har haft svårt att få en överblick. Det oroar.
4. Kommer avdelningen/förskolan att tillhöra Lyckebo förskola eller vara en egen enskild enhet?

5. Vad menas med "senast HT 2017". Kan den eventuella flytten ske tidigare än så? Mycket viktigt att få reda så fort som möjligt.
6. Svaren på fråga 2-5 måste tydliggöras för alla föräldrar så fort som möjligt.

Tack på förhand för snabb återkoppling. Tacksam om ni också bekräfta att detta mail har gått till rätt person och vem det är.

Med vänlig hälsning

Johanna Andersson Hultman (med två barn på Lillvreten)

070-3015005

Stjernerdorff Kristian

Från: Edlund-Falk Birgitta
Skickat: den 14 mars 2016 15:35
Till: Utbildningsförvaltningen (UBF)
Ämne: VB: Valsåtra förskola
Bifogade filer: Valsåtra information vårdnadshavare.docx

Hej!

Jag vill att ni registrerar denna konversation som en synpunkt på den strategiska lokalförsörjningsplanen.

Vänliga hälsningar

Birgitta Edlund Falk
Förskolechef, Gottsunda/Valsåtra förskoleenhet

Postadress: Uppsala kommun,
Utbildningsförvaltningen, 753 75 Uppsala
Besöksadress: Valthornsv. 1C
Telefon: 018-727 8835
E-post: birgitta.edlund-falk@ uppsala.se

Tänk på miljön - skriv inte ut i onödan!

Från: Edlund-Falk Birgitta
Skickat: den 11 mars 2016 11:39
Till: 'Emma Håkansson'
Ämne: SV: Valsåtra förskola

Hej Emma!

Jag är hemskt ledsen att inte information om föräldramötet nått dig. Vi mejlade till alla föräldrar på förskolan den 1 mars men vi fick senare veta att våra mejl inte nått er föräldrar på grund av att Uppsala kommuns e-post blivit blockerad hos flera domäner. Personalen satte upp information på förskolan men den kan vara lätt att missa förstår jag.

Jag bifogar brevet som sändes ut, där finns information om var man kan hitta mer information om det beslut som föreslås fattas i nämnden den 30/3. På mötet berättade Kristian Stjernerdorff från statsbyggnadsförvaltningen om vad som ligger bakom beslutet och han berättade också att förskolan föreslås läggas ner senast Ht 2018. Eftersom inte beslutet är formellt fattat ännu kan jag inte ge några exakta besked om hur det kommer att gå till. Det Kristian sa på mötet är att man generellt försöker se till att grupper på förskolor som läggs ner blir erbjudna platser på en närliggande förskola. Om du vill söka ny plats kan du naturligtvis göra det.

Jag vill också säga att du som förälder kan lämna synpunkter till utbildningsförvaltningen om du vill. Alla synpunkter som kommer in kommer att tas om hand och framföras till politikerna i nämnden innan beslutet fattas.

Så snart vi vet vilket beslut som fattas i nämnden kan vi börja planera hur en eventuell nedläggning ska gå till och då kommer vi naturligtvis att hålla er föräldrar informerade.

Än en gång vill jag be om ursäkt för att inte informationen nått dig som det var tänkt.

Vänliga hälsningar

Birgitta Edlund Falk
Förskolechef, Gottsunda/Valsätra förskoleenhet

Postadress: Utbildningsförvaltningen
Uppsala kommun
753 75 Uppsala
Besöksadress:
Valthornsv. 1c, 756 50 Uppsala
Telefon: 018-727 88 35
E-post: birgitta.edlund-falk@ uppsala.se

Tänk på miljön - skriv inte ut i onödan!

Från: Emma Håkansson [<mailto:emma.k.hakansson@gmail.com>]

Skickat: den 11 mars 2016 10:43

Till: Edlund-Falk Birgitta

Ämne: Valsätra förskola

Hej Birgitta,

Jag har barn på Valsätra förskola och fick höra idag att du haft ett föräldramöte i tisdags som jag missat helt. Jag har meddelat min mailadress flera gånger och förstår inte varför jag inte fått information via email angående detta.

Jag vill hur som helst att du skickar mig information angående nedläggningen av förskolan och vad som kommer att ske framöver.

- När kommer detta att ske?
- Ska vi söka nya platser?
- Kommer vi att bli erbjudna plats på annan förskola?

Hälsningar

Emma Håkansson

Förälder till Astrid och Johannes Larsson

Förslag om att avveckla Valsätra förskola 2018

Uppsala kommun behöver bygga och anpassa utbildningslokaler utifrån de behov av förskole- och skolplatser som elev- och barnantalet genererar inom kommunen. Därför har kommunen inventerat och analyserat behoven av utbildningslokaler för de kommande åren. Utifrån detta finns nu ett förslag till plan för de pedagogiska lokalerna för åren 2016–2020. Planen innehåller förslag på nybyggnation, ombyggnation, renovering och avveckling av lokaler.

I planen för Uppsala kommuns utbildningslokaler föreslås att Valsätra förskola lämnas. Exakt när och hur Valsätra förskola ska lämnas avgörs i den praktiska planeringen – bland annat för att samordna med önskemål om ny placering och renoveringen av Hugo Alven.

Den 30:e mars fattar utbildningsnämnden beslut om planen som heter Strategisk lokalförsörjning. På www.uppsala.se/lokalforsorjning kan du läsa om förslaget. Där finns också alla förslag presenterade per område för dig som vill veta vad som händer med någon av de andra förskolorna eller skolorna. Där finns även kontaktuppgifter för dig som vill lämna synpunkter.

Inbjudan till presentation av förslaget

Den **8 mars klockan 18.00** bjuder vi in till ett möte, på Valsätra förskola, för presentation av förslaget och diskussion med de tjänstemän på kommunen som varit med och tagit fram förslaget.

Om ni vill lämna synpunkter på förslaget kan ni skicka e-post till utbildningsforvaltningen@upsala.se alla synpunkter kommer redovisas för nämnden innan beslutet tas.

Med vänlig hälsning

Birgitta Edlund Falk
Förskolechef
Gottsunda/Valsätra förskoleenhet

Kristian Stjernedorff
Projektledare
Stadsbyggnadsförvaltningen

Stjerndorff Kristian

Från: Blom Lisa
Skickat: den 16 mars 2016 16:27
Till: Utbildningsförvaltningen (UBF)
Kopia: Axelina förskola
Ämne: Axelina förskola

Kategorier: Röd kategori

Hej,

Vi skriver till er som föräldrar till barn på Axelina förskola. Vi har tagit del av lokalförsörjningsplanen och informationen om att Axelina förskola ska fortsätta finnas även efter juni 2017, i andra lokaler. Det är väldigt glädjande!

Vår fråga är dock; vad blir kvar av Axelina förskola till hösten 2017 om verksamheten fram till dess ska minskas och endast syskonintag görs? Axelina förskola är varken dess lokal eller dess namn, Axelina förskola är arbetsgruppen, alla pedagoger som arbetar där idag (undantaget det naturliga personalbytet, som aldrig går att undvika och som absolut kan vara av godo). Med bara ett fåtal pedagoger kvar till hösten 2017 befarar vi att kvaliteten avsevärt kommer att försämrans. Det är svårt att bibehålla en hög kvalitet med så få resurser/personer och verksamheten blir mycket mer sårbar för tillfälliga eller längre sjukskrivningar, barn i behov av särskilt stöd och dylikt.

Vi ber därför Utbildningsförvaltningen och Utbildningsnämnden att ännu en gång tänka över beslutet om att avveckla Axelina förskola till 2017 för flytt till andra lokaler och istället fortsätta ta emot barn på Axelina enligt det vanliga förskolevalet, så att en stabil förskoleverksamhet får fortsätta driva och utveckla sitt arbete och därmed fortsätta ge våra barn en god, högkvalitativ pedagogisk verksamhet.

Med vänliga hälsningar

Lisa och Magnus Blom

föräldrar till Elsa snart 5 år (slutar förskoleverksamhet juni-17) samt Viktor 1 år (planeras att skolas in på förskola hösten -16, under rådande förutsättningar ännu oklart om vi väljer Axelina förskola, vilket vi i grunden gärna vill)

Från: tove.vastibacken@gmail.com för Tove Västibacken <tove@vastibacken.se>
Skickat: den 2 mars 2016 08:49
Till: Utbildningsnämnden (UBN)
Ämne: Re: angående lokalförsörjningsplan

Uppföljningsflagga: Följ upp
Flagga: Har meddelandeflagga

Kategorier: Grön kategori

Hej, det låter bra men jag skulle gärna vilja ha ett svar från någon på utbildningsförvaltningen hur/om kostnaderna för lokalerna på Gamla Uppsala-skola kommer påverka rektorns budget för verksamheten, dvs effekten på elevernas utbildning när kostnaderna för paviljongerna from läsåret 16/17 ska börja betalas av kommunen och inte Trafikverket. Det kanske inte påverkas alla men då vil jag gärna få det svaret.

Med vänlig hälsning Tove Västibacken

Den 1 mars 2016 15:59 skrev Utbildningsnämnden (UBN) <utbildningsnamnden@uppsala.se>:
Hej!

Vi har tagit emot och registrerat din synpunkt som kommer att sammanställas och presenteras för nämnden innan beslut i ärendet tas.

Med vänlig hälsning

Lotta Engström
Registrator

Utbildningsförvaltningen
Uppsala kommun, Staben för kansli - enheten för arkiv och registratur
Stationsgatan 12, 753 75 Uppsala
Telefon 018-727 08 21

Från: tove.vastibacken@gmail.com [mailto:tove.vastibacken@gmail.com] **För** Tove Västibacken
Skickat: den 1 mars 2016 15:49
Till: Utbildningsförvaltningen (UBF)
Ämne: angående lokalförsörjningsplan

Hej!
Jag har lite frågor kring Gamla Uppsala-skolan. Verksamheten bedrivs ju idag i de paviljonger som Trafikverket utrymt verksamheten till iom deras bygge av dubbelspårig järnväg. De betalar lokalerna tom detta läsår. Sedan är det kommunen som måste betala dem själva.

Jag som har barn på skolan undrar, hur denna kostnad, som är väldigt hög, kommer drabba barnen och undervisningen, lärartäthet etc nu när en ny skola skjuts ännu längre på framtiden än vad som var sagt sedan tidigare.

Mvh
Tove Västibacken

--

Tove Västibacken
Solbacken, Gamla Uppsala 330
755 94 Uppsala

0709-646586
018-328212

--

Tove Västibacken
Solbacken, Gamla Uppsala 330
755 94 Uppsala

0709-646586
018-328212

Från: Stjernerdorff Kristian
Skickat: den 2 mars 2016 16:36
Till: 'tove.vastibacken@gmail.com'
Kopia: Skoglund Jens
Ämne: SV: angående lokalförsörjningsplan

Hej

Tack för ditt engagemang och ditt intresse.

Det stämmer att det inom kort sker en förändring av hyressituationen gällande modulerna som Gamla Uppsala skola är i.

För kommunen som helhet och för Gamla Uppsala skolas lokala budget är den dock inte så dramatiskt som man kan tro. Enligt gällande uppgörelser är den del som har betalats av Trafikverket enbart ungefär en tredjedel av uppställningen. Det motsvarar ungefär de platser som fanns i den ursprungliga skolan. Kommunen har alltså redan betalat den högre kostnaden för modulerna för större delen av lokalerna.

Just nu pågår överförandet av hela hyreskontrakten från Trafikverket till Uppsala Skolfastigheter (som svarar för de flesta av kommunens skollokaler.). Exakt vad hyresförhållandena blir går därför inte att svara på – en exakt hyra kan vi alltså inte ge dig idag. En av de viktigaste delarna i just kostnadsbilden för moduluppställningar är hur kostnaden för markanläggning, gård, uppställning/etablering samt nedmontering/avetablering (som betalas i förskott på hyran) hanteras. Dessa kostnader fördelas oftast på hyran under de inledande hyresåren och varierar på varje uppställning. I Gamla Uppsalas fall har det legat på de år som nu gått och hyran går nu alltså ner.

Inom grundskolan finns dessutom ett utjämningsystem där respektive skola inte själv bär hela den verkliga hyreskostnaden utan kostnaderna fördelas över alla skolor. Gamla Uppsala skola som verksamhet har inte och kommer alltså inte att drabbas av denna förändring.

När prioriteringen av åtgärder har gjorts är kostnaden, dvs att den är på en hanterbar nivå efter den inledande kostnaden, tillsammans med hur lokalerna fungerar för verksamheten, de faktorer som är grundarna för förslaget är att stanna kvar i fungerande moduluppställningar. Prioriteringen sker för att kommunen ska kunna klara utmaningen med nya skolplatser inom de investeringsramar som finns.

KRISTIAN STJERNDRORFF

Projektledare Strategisk lokalförsörjning

Postadress: Uppsala kommun,
stadsbyggnadsförvaltningen, 753 75 Uppsala
Besöksadress: Stationsgatan 12
Telefon: 018-727 44 89
E-post: kristian.stjernerdorff@upsala.se

Från: Engström Lotta **För** Utbildningsnämnden (UBN)
Skickat: den 2 mars 2016 09:07
Till: 'Tove Västibacken'; Stjernerdorff Kristian
Ämne: SV: angående lokalförsörjningsplan

Hej!

Jag vidarebefordrar din e-post till Kristian Stjernerdorff på Stadsbyggnadsförvaltningen som jag hoppas kan besvara dina frågor.

Med vänlig hälsning

Lotta Engström
Registrator

Utbildningsförvaltningen
Uppsala kommun, Staben för kansli - enheten för arkiv och registratur
Stationsgatan 12, 753 75 Uppsala
Telefon 018-727 08 21

Från: tove.vastibacken@gmail.com [<mailto:tove.vastibacken@gmail.com>] **För** Tove Västibacken
Skickat: den 2 mars 2016 08:49
Till: Utbildningsnämnden (UBN)
Ämne: Re: angående lokalförsörjningsplan

Hej, det låter bra men jag skulle gärna vilja ha ett svar från någon på utbildningsförvaltningen hur/om kostnaderna för lokalerna på Gamla Uppsala-skola kommer påverka rektorns budget för verksamheten, dvs effekten på elevernas utbildning när kostnaderna för paviljongerna from läsåret 16/17 ska börja betalas av kommunen och inte Trafikverket. Det kanske inte påverkas alla men då vil jag gärna få det svaret.

Med vänlig hälsning Tove Västibacken

Den 1 mars 2016 15:59 skrev Utbildningsnämnden (UBN) <utbildningsnamnden@uppsala.se>:
Hej!

Vi har tagit emot och registrerat din synpunkt som kommer att sammanställas och presenteras för nämnden innan beslut i ärendet tas.

Med vänlig hälsning

Lotta Engström
Registrator

Utbildningsförvaltningen
Uppsala kommun, Staben för kansli - enheten för arkiv och registratur
Stationsgatan 12, 753 75 Uppsala
Telefon 018-727 08 21

Från: tove.vastibacken@gmail.com [<mailto:tove.vastibacken@gmail.com>] **För** Tove Västibacken
Skickat: den 1 mars 2016 15:49
Till: Utbildningsförvaltningen (UBF)
Ämne: angående lokalförsörjningsplan

Hej!
Jag har lite frågor kring Gamla Uppsala-skolan. Verksamheten bedrivs ju idag i de paviljonger som Trafikverket utrymt verksamheten till iom deras bygge av dubbelspårig järnväg. De betalar lokalerna tom detta läsår. Sedan är det kommunen som måste betala dem själva.

Jag som har barn på skolan undrar, hur denna kostnad, som är väldigt hög, kommer drabba barnen och undervisningen, lärartäthet etc nu när en ny skola skjuts ännu längre på framtiden än vad som var sagt sedan tidigare.

Mvh
Tove Västibacken

--

Tove Västibacken
Solbacken, Gamla Uppsala 330
755 94 Uppsala

0709-646586
018-328212

--

Tove Västibacken
Solbacken, Gamla Uppsala 330
755 94 Uppsala

0709-646586
018-328212

Från: Ekman Sofia för Webbredaktion
Skickat: den 3 mars 2016 15:31
Till: Ryberg Johan; Dal Barosen Malin
Kopia: Utbildningsförvaltningen (UBF); Webbredaktion
Ämne: Fråga på Facebook om lokalförsörjningen (Uppsävja + längre skolväg)

Uppföljningsflagga: Följ upp
Flagga: Har meddelandeflagga

Hej!

Vi har fått in några frågor i anslutning till vårt inlägg på Facebook om lokalförsörjningen.

Jag tycker att det skulle vara bra om vi kan svara på:

- varför minskar antalet platser på Uppsävja skola trots att det finns ett stort elevunderlag i närområdet?
- hur löser vi transporten mellan de olika skolorna i de fall resvägen blir längre?

[Reneida Soomre](#) Märkligt att ni skriver att ni behöver bygga fler med tanke på att ni minskat platser i vissa skolor som t ex Uppsävja skola där det finns så många barn som nu inte får plats till närmaste skola utan måste åka 4 -6 km för att komma till en annan skola, trots att närmaste skola ligger mycket närmare.

Skola och omsorg viktiga kriterier vid val av bostadsort, speciellt när barnen är små. Och sedan tar ni och minskar platser? Hur kan man minska när ni nu säger att ni måste bygga nytt? Känns inte som era beslut känns riktigt genomtänkta. Hur har ni tänkt att lösa transporten till och från skolorna så att vi föräldrarna kan fortsätta att jobba 100 % utan att behöva lägga ner tiden på logistiken mellan olika skolor?

Så stora frågor behöver ett absolut tillförlitligt beslutsunderlag

Mvh

[Gilla](#) · [Svara](#) · [Meddelande](#) · [för 57 minuter sedan](#)



[Uppsala kommun](#) Hej [Reneida](#)! Jag har skickat vidare dina frågor till utbildningsförvaltningen. Återkommer när jag får svar från dem. /Sofia, webbredaktionen

/Sofia, webbredaktionen

Reneida Soomre Märkligt att ni skriver att ni behöver bygga fler med tanke på att ni minskat platser i vissa skolor som t ex Uppsävja skola där det finns så många barn som nu inte får plats till närmaste skola utan måste åka 4 -6 km för att komma till en annan skola,... [Visa mer](#)

den 3 mars kl 05:22



Uppsala kommun Hej **Reneida!** Jag har skickat vidare dina frågor till utbildningsförvaltningen. Återkommer när jag får svar från dem. /Sofia, webbredaktionen

1 · den 3 mars kl 06:21



Uppsala kommun Hej igen!

Så här svarar lokalberedningen:

Vi håller helt med dig om att skola och omsorg är viktiga prioriteringar och den plan som lagts fram handlar om just det – se till att platser i skola och förskola finns där folk bor och vill ha plats.

Just vad gäller Uppsävja så finns inte någon minskning eller ändring i planen. Tvärtom satsas det på den genom renovering och i området sker en utökning genom att Stordammen får fler platser. Vår planering är att de som vill ha skola i området kommer att få det.

Som du skriver kräver stora frågor som det här tillförlitliga beslutsunderlag och det är därför vi gör en sån omfattande utredning. Det är många som arbetat under lång tid med detta och det finns ett mycket omfattande underlag med allt från befolkningssiffror, elevsiffror och skicket på alla olika skolor.

Om du har fler synpunkter på planen är det bra att du mejlar direkt till utbildningsforvaltningen@ uppsala.se.

Jag hoppas att du känner att du har fått svar på dina frågor! /Astrid, webbredaktionen

2 tim · Har redigerats

Från: [Reneida Soomre](#)
Till: [Utbildningsförvaltningen \(UBF\)](#)
Ärende: Angående svaret i Uppsala kommuns FB sida om "Uppsala växer"
Datum: den 7 mars 2016 23:48:56

Hej och tack för ett svar!

Måste bara säga att det är märkligt att ni nu säger att det inte finns någon minskning eller ändring avseende platserna i Uppsävjaskolan då det i skolfastigheter.uppslala.se står i klartext

"Efter beslut av Utbildningsnämnden ska antalet platser på Uppsävjaskolan minska från 400 till 300. Det medför att delar av skolan inte längre kommer att behövas och den så kallade A-delen kommer därför att rivas. Rivningen kommer att ske i slutet av maj. Ytan som skapas där A-delen står idag kommer istället att iordningställas efter dialog med verksamheten."

Att ni satsar på att bygga ut Stordammens skola är jättebra då det bor många barn i närområdet men vi i Vilan/Nåntuna har för långt till den skolan och det blir en omväg vilket innebär att vi inte längre kan jobba 100% utan måste gå ner i tjänst för att kunna ha våra barn i skolan. Det är en omväg och alla minuterna är räknade, att då skicka våra barn till Stordammens skola som ligger längst bort från vårt område kan jag inte kalla en bra planering oavsett ert beslutsunderlag. Fakta här är att ni river delar av Uppsävjaskolan, vilket betyder färre platser. Och den strider mot närhetsprincipen i skolvalet och är inte bra för miljön.

Vilket medför att skolvalet inte handlar om något fritt val – det handlar om en intresseanmälan med oerhört otydliga regler.

Systemet tvingar folk att välja strategiskt snarare än den skola de vill ha. Vi som inte taktikväljer riskerar att drabbas hårdast. Vad gäller beslutet för vår son med placering i Stordammens skola så kan man fråga om Uppsala kommun anser att 6 åringarna ska ta sig till en skola som ligger nästan 4 km från hemmet trots att det finns två skolor som ligger närmare, verkligen hamnar under "närhetsprincipen" och att ni verkligen har ett omfattande underlag.

Med vänlig hälsning,
Reneida Soomre
Rörbäcksvägen 64
757 52 Uppsala

Från: sara franzén <saratilde@spray.se>
Skickat: den 4 mars 2016 07:39
Till: Utbildningsförvaltningen (UBF)
Ämne: Gamla Uppsala skola

Uppföljningsflagga: Följ upp
Flagga: Har meddelandeflagga

Hej!

Jag har läst hela förslaget om lokalförsörjning och förstår att modulerna som nu är gamla Uppsala skola ska stå i många år till.

Det är en väldigt dyr månadskostnad i jämförelse med en byggd skola.

Modulerna i sig är stora och skulle kunna rymma fler elever.

Men har det räknats in att köket är litet och inte kan laga fler portioner?

Ska eleverna äta efter förenklad matsedel i alla dessa år?

Har man även räknat in kostnad för trafikvakt då eleverna går över en i och för sig liten väg men väldigt tungt trafikerad?

Ska skolan bekosta dessa samt dyr lokalkostnad när det inte skulle behövas?

Mvh

Sara Franzen

Från: Stjerndorff Kristian
Skickat: den 7 mars 2016 11:52
Till: 'saratilde@spray.se'
Ämne: Frågor och synpunkter gällande Gamla Uppsala skola

Hej

Eftersom du ställt direkta faktafrågor så kommer här lite svar på detta – beklagar att det dröjt något. Både dina frågor och svaren redovisas även till politikerna inför deras behandling av strategisk försörjning av utbildningslokaler.

Det är en väldigt dyr månadskostnad i jämförelse med en byggd skola.

Det stämmer att det inom kort sker en förändring av hyressituationen gällande modulerna som Gamla Uppsala skola är i.

För kommunen som helhet och för Gamla Uppsala skolas lokala budget är den dock inte så dramatiskt som man kan tro. Enligt gällande uppgörelser är den del som har betalats av Trafikverket enbart en del av uppställningen. Det motsvarar ungefär de platser som fanns i den ursprungliga skolan. Kommunen har alltså redan betalat den högre kostnaden för modulerna för större delen av lokalerna.

Just nu pågår överförandet av hela hyreskontrakten från Trafikverket till Uppsala Skolfastigheter (som svarar för de flesta av kommunens skollokaler.). Exakt vad hyresförhållandena blir går därför inte att svara på – en exakt hyra kan vi alltså inte ge dig idag. En av de viktigaste delarna i just kostnadsbilden för moduluppställningar är hur kostnaden för markanläggning, gård, uppställning/etablering samt nedmontering/avetablering (som betalas i förskott på hyran) hanteras. Dessa kostnader fördelas oftast på hyran under de inledande hyresåren och varierar på varje uppställning. I Gamla Uppsalas fall har det legat på de år som nu gått och hyran går nu alltså ner.

Inom grundskolan finns dessutom ett utjämningsystem där respektive skola inte själv bär hela den verkliga hyreskostnaden utan kostnaderna fördelas över alla skolor. Gamla Uppsala skola som verksamhet har inte och kommer alltså inte att drabbas av denna förändring.

När prioriteringen av åtgärder har gjorts är kostnaden, dvs att den är på en hanterbar nivå efter den inledande kostnaden, tillsammans med hur lokalerna fungerar för verksamheten, de faktorer som är grundarna för förslaget är att stanna kvar i fungerande moduluppställningar. Prioriteringen sker för att kommunen ska kunna klara utmaningen med nya skolplatser inom de investeringsramar som finns.

Modulerna i sig är stora och skulle kunna rymma fler elever.

Ja, det stämmer att det kan rymmas fler elever men någon stor utökning är inte aktuell. Planeringen är att utökning av elevplatser i området istället sker genom utbyggnad vid Fredrika Bremer. Gamla Uppsala skola kan komma att utöka med nån enstaka klass eftersom det inte är lika stort antal paralleller i alla årskurser.

Men har det räknats in att köket är litet och inte kan laga fler portioner?

Köket är litet men klarar en mindre utökning med ca 1-2 klasser.

Ska eleverna äta efter förenklad matsedel i alla dessa år?

Enligt de uppgifter vi har erbjuds idag två alternativa rätter och i kommunens övergripande matsedel finns även en tredje alternativ rätt. Begränsningen till två rätter finns på många skolor av flera olika skäl – de två alternativen anses ge fullgod matsedel.

Har man även räknat in kostnad för trafikvakt då eleverna går över en i och för sig liten väg men väldigt tungt trafikerad?

Ska skolan bekosta dessa samt dyr lokalkostnad när det inte skulle behövas?

Lösningen med trafikvakter i olika former finns även vid andra skolor. Exakt hur den utformas och organiseras skiljer sig och anpassning sker utifrån förutsättningarna vid varje skola. Exakt form för trafikvakter vid Gamla Uppsala skola kommer löpande att ses över utifrån hur trafiksituationen utvecklas när Trafikverkets byggen är avslutad. Uppsala kommun har som målsättning att erbjuda och hjälpa till med säkra skolvägar och arbetar

aktivt med detta vid alla skolor.

Gällande dyr lokallösning och behovet av prioritering se svar ovan.

Vänligen

KRISTIAN STJERNDORFF

Projektledare Strategisk lokalförsörjning

Postadress: Uppsala kommun,
stadsbyggnadsförvaltningen, 753 75 Uppsala

Besöksadress: Stationsgatan 12

Telefon: 018-727 44 89

E-post: kristian.stjerdorff@uppsala.se

Från: Andersson Caroline
Skickat: den 4 mars 2016 15:53
Till: Carola Eriksson
Kopia: Utbildningsnämnden (UBN)
Ämne: SV: Vi kämpar för vår skola - ge oss en ärlig chans!

Hej Carola

Tack för ditt mail.

Jag förstår att förslaget till beslut väcker sorg och ilska. Anledningen till vårt förslag är att vi i dialog med utbildningsförvaltningen uppfattar att vi inte längre kan uppnå den kvalitet på skolan som behövs för att säkra en bra skola för alla barn. Det går i dag 22 elever på skolan. Inga vårdnadshavare har sökt skolan i årets skolval. Med så få barn är det svårt för skolan att skapa den gruppdynamik som behövs för en god undervisning. Man har inte heller tillräckliga möjligheter att få till en god elevhälsa, vilket är jätteviktigt för att eleverna ska kunna få det stöd de har rätt till. Våra prognoser visar inte heller att elevantalet kommer att öka i den utsträckning som behövs de kommande åren.

Vi hade ett bra möte med vårdnadshavarna i går kväll. Ett antal av dem lyfte samma förslag som ni på hur man skulle kunna rädda skolan. Vi har tagit med de synpunkterna och ska gå igenom alla förslag som inkommit innan vi fattar beslut i utbildningsnämnden. Jag ska också ha en avstämning med Erik Pelling, kommunalråd med ansvar för landsbygdsfrågor, om vilka tankar som finns runt bygdens utveckling och vad man kan göra framåt.

Vänliga hälsningar

Caroline Andersson

CAROLINE ANDERSSON
Kommunalråd (S)

Postadress: Uppsala kommun,
Kommunledningskontoret, 753 75 Uppsala
Besöksadress: Stationsgatan 12
Telefon: 018-727 13 51
E-post: caroline.andersson@uppsala.se

Från: Carola Eriksson [bluegreengrey77@gmail.com]
Skickat: den 4 mars 2016 14:06
Till: Andersson Caroline
Ämne: Vi kämpar för vår skola - ge oss en ärlig chans!

Stäng inte vår skola!

Med endast två dagars varsel blev vi inbjudna till ett informationsmöte om planerna på att vår skola i Åkerlänna planerades stänga verksamheten från höstterminen 2016. Om knappt 6 månader!

Vår skola är en viktig del i vårt drivna arbete, med bygden. Risken är överhängande stor att detta arbete raseras om vi om vi inte får ha skolan kvar, tex att Affären går samma öde till mötes när familjer väljer bort Åkerlänna utan skolan och plötsligt är Åkerlänna inte det minsta attraktivt längre. Ingen skola ingen affär och ändå ska Uppsala kommun kämpa för landsbygden, vi hoppas på en omvärdering i detta tänkta beslut.

Vi hade verkligen uppskattat om Jumkilseleverna evakuerats till vår skola för bibehålla den istället för att flytta dem till en överfull större skola utan nedläggningshot. Vi har ju ett väl fungerande samarbete med Jumkilskolan sen tidigare och plats har vi även om det sägs att vi inte har det. 70+20 = 90 elever och som mest har Åkerlännskola huserat 116 elever som jag känner till och enligt en av lärarna var det 98st när hon började och det gick jättebra så 90 elever bör inte vara en omöjlighet.

Vi Åkerlänabor är redo att kämpa för skolan och det har vi visat att vi kan genom att starta Affären i

egen Regi och startat ett bygdebolag. Om vi haft möjlighet att möta ett nedläggningsförslag med låt säga 1 eller 2 år för att möta rimliga krav för att behålla skolan skulle och är vi otroligt villiga att ta den bollen och kämpa för vår skola. Tex genom att jumkilsklasserna går i vår skola under renoveringen.

Men i nuläget känns det som ni kört rakt över oss och inte givit oss minsta möjlighet att agera. Vi hade faktiskt ingen aning att vi var så nära ett avslut. Med Facit i hand skulle vi nog oroat oss själva tidigare. Men det kändes inte efter tidigare möte med politikerna inför valet att det var någon risk utifrån orden att vi inte skulle läggas ner.

Vårt förslag, som även framfördes vid kvällens möten, är att eleverna i Jumkils skola i stället bussas till Åkerlänna under tiden den nya skolan byggs Vilket skulle ge oss tid att jobba mot ett konkret mål med skolans framtid. Alternativt mer tid att marknadsföra och få hit fler elever som väljer just vår skola . Så vi kan nå minst det antal vi har idag.

30 dagars framförhållning är inte rimlig framförhållning att stänga en skola definitivt.

Som boende i en levande och driven glesbygd kräver vi att ni omvärderar ert förslag till beslut angående Åkerlänna skola.

Hälsningar

Carola Eriksson & Tomas Strandgren

Kilkällan 15

0706561030

Från: Carola Eriksson <bluegreengrey77@gmail.com>
Skickat: den 6 mars 2016 23:10
Till: Andersson Caroline
Kopia: Utbildningsnämnden (UBN)
Ämne: Re: Vi kämpar för vår skola - ge oss en ärlig chans!

Uppföljningsflagga: Följ upp
Flagga: Har meddelandeflagga

Tack Igen för svar.

Det viktiga för oss är att få rimlig tid att svara och lämna underlag mot erat förslag innan beslut, då vi anser att er utredning och beslut har brister.

Vi har skapat en arbetsgrupp som har tagit fram förslag och jobbar på mer underlag för detta. Vi anser inte att förslag på lösningar för Åkerlänna OCH Jumkil skola är bra för varken för bygdens, barnens eller någon av de inblandade skolornas bästa.

Åkerlänna skola har tex mer plats än avsedd plats i Bälinge skola. mm.

Ni kommer få mer information från oss inom kort.

Ni måste skjuta fram ert beslutsdatum för erat förslag,
Vår Arbetsgrupp kommer be om Möte med er för att presentera förslag och underlag för densamma inom kort.

Hälsningar
Carola Eriksson
0706561030

Den 6 mars 2016 18:55 skrev Andersson Caroline <caroline.andersson@ uppsala.se>:
Hej igen Carola

Tar med mig även nedanstående. Hur långt i förväg man ska presentera och diskutera olika politiska förslag är alltid en balansgång. Ledsen att jag inte deltog på bygdemötet. Jag och Erik Pelling hade beslutat att vi skulle dela upp frågorna mellan oss så att jag tog skolmötet och han frågar från bygden med anledning av hans roll som ansvarigt kommunalråd för landsbygdsfrågor. Men kanske skulle vi ha tänkt annorlunda. Sedan spelade det in just den här kvällen att jag fick feber samma dag och hade svårt att orka mig igenom det första mötet.

Vänliga hälsningar

Caroline

CAROLINE ANDERSSON
Kommunalråd (S)

Postadress: Uppsala kommun,
Kommunledningskontoret, 753 75 Uppsala
Besöksadress: Stationsgatan 12
Telefon: [018-727 13 51](tel:018-727 13 51)
E-post: caroline.andersson@ uppsala.se

Från: Carola Eriksson [bluegreengrey77@gmail.com]
Skickat: den 4 mars 2016 17:45
Till: Andersson Caroline
Kopia: Utbildningsnämnden (UBN)

Ämne: Re: Vi kämpar för vår skola - ge oss en ärlig chans!

Hej Caroline

Tack för ditt svar.

Jag var som du ser i mitt brev också med på mötet och tog del av det som sas, men det var inte du och därför vill jag delge min och flera andras tankar utan mellanhänder. Vi känner oss inte riktigt trygga med att inte ha en egen representant som kan framföra våra tankar och ideer under arbetet inför beslutsfattandet, utan genom dem som var på mötet.

Fortfarande har vi inte fått några som helst svar på vad vi skulle gjort för att ni skulle förvarnat oss och givit oss en chans till att göra något för att förändra elevantalet på skolan. På mötet informerades vi också om att det stod klart att Åkerlänna var mål för utvärdering redan i November December? Varför kunde ni inte unnat oss den något bättre möjligheten att fått möta detta såkallade förslag. som inte låter som ett förslag utan ett beslut som bara inte kommit till klubbslaget.

Jag ser heller inte att det för er eller oss skulle vara ett hinder att bordlägga beslutet något. Som föräldrar skulle jag bara se det som en fördel även för mitt barn i skolan. Som trivs så otroligt bra i skolan. Och tidigare även i förskolegruppen. Det är verkligen något att värna om.

Vad gäller elevhälsan så var alla dem jag pratade med på mötet frågande till det argumentet i diskussionen över huvudtaget. Även jag. Jag och många andra har gått i andra lantskolor, och jag har inte sett att det kunnat skötts bättre än det redan gör och som de isf skulle fortsätta att göra. Så det argumentet bortser jag ifrån. Min närmaste vän med en son som har utmaningar i skolan satt som ett frågetecken och sa att hon fått det bästa stöd hon kunnat få och var jättenöjd.

Vi förstår däremot att ni ser ett litet antal elever och det kan ingen förneka. Men man kan också när det krävs och om man får möjligheten åtminstone få försöka förändra det. Men vi får ju inte ens försöka och det är det som upprör.

Att få försöka innebär att man kan misslyckas och finna sig i det
Men det innebär också att man kan LYCKAS och finna sig i det.

Ser fram emot fler svar från övriga personer jag kontaktat. Så kan jag ta det med mig på mötet med bygden. Vi har inte givit upp och har redan etablerat Facebookgrupper mm. Underskatta inte våran kämpaglöd utan ta vara på den och se om vi kan vända elevantalet med kniven mot strupen.

Jag önskar Ödmjukast att ni ger oss en chans att känna att vi gjort allt i vår makt innan vi kan förlika oss med en nedläggning.

Med vänliga Hälsningar

Hälsningar
Carola Eriksson
Kilkällan 15
[0706561030](tel:0706561030)

Den 4 mars 2016 15:52 skrev Andersson Caroline <caroline.andersson@uppsala.se>:
Hej Carola

Tack för ditt mail.

Jag förstår att förslaget till beslut väcker sorg och ilska. Anledningen till vårt förslag är att vi i dialog med utbildningsförvaltningen uppfattar att vi inte längre kan uppnå den kvalitet på skolan som behövs för att säkra en

bra skola för alla barn. Det går i dag 22 elever på skolan. Inga vårdnadshavare har sökt skolan i årets skolval. Med så få barn är det svårt för skolan att skapa den gruppdynamik som behövs för en god undervisning. Man har inte heller tillräckliga möjligheter att få till en god elevhälsa, vilket är jätteviktigt för att eleverna ska kunna få det stöd de har rätt till. Våra prognoser visar inte heller att elevantalet kommer att öka i den utsträckning som behövs de kommande åren.

Vi hade ett bra möte med vårdnadshavarna i går kväll. Ett antal av dem lyfte samma förslag som ni på hur man skulle kunna rädda skolan. Vi har tagit med de synpunkterna och ska gå igenom alla förslag som inkommit innan vi fattar beslut i utbildningsnämnden. Jag ska också ha en avstämning med Erik Pelling, kommunalråd med ansvar för landsbygdsfrågor, om vilka tankar som finns runt bygdens utveckling och vad man kan göra framåt.

Vänliga hälsningar

Caroline Andersson

CAROLINE ANDERSSON

Kommunalråd (S)

Postadress: Uppsala kommun,
Kommunledningskontoret, 753 75 Uppsala

Besöksadress: Stationsgatan 12

Telefon: [018-727 13 51](tel:018-7271351)

E-post: caroline.andersson@uppsala.se

Från: Carola Eriksson [bluegreengrey77@gmail.com]

Skickat: den 4 mars 2016 14:06

Till: Andersson Caroline

Ämne: Vi kämpar för vår skola - ge oss en ärlig chans!

Stäng inte vår skola!

Med endast två dagars varsel blev vi inbjudna till ett informationsmöte om planerna på att vår skola i Åkerlänna planerades stänga verksamheten från höstterminen 2016. Om knappt 6 månader!

Vår skola är en viktig del i vårt drivna arbete, med bygden. Risken är överhängande stor att detta arbete raseras om vi om vi inte får ha skolan kvar, tex att Affären går samma öde till mötes när familjer väljer bort Åkerlänna utan skolan och plötsligt är Åkerlänna inte det minsta attraktivt längre. Ingen skola ingen affär och ändå ska Uppsala kommun kämpa för landsbygden, vi hoppas på en omvärdering i detta tänkta beslut.

Vi hade verkligen uppskattat om Jumkilseleverna evakuerats till vår skola för bibehålla den istället för att flytta dem till en överfull större skola utan nedläggningshot. Vi har ju ett väl fungerande samarbete med Jumkilskolan sen tidigare och plats har vi även om det sägs att vi inte har det. $70+20 = 90$ elever och som mest har Åkerlännskola huserat 116 elever som jag känner till och enligt en av lärarna var det 98st när hon började och det gick jättebra så 90 elever bör inte vara en omöjlighet.

Vi Åkerlänabor är redo att kämpa för skolan och det har vi visat att vi kan genom att starta Affären i egen Regi och startat ett bygdebolag. Om vi haft möjlighet att möta ett nedläggningsförslag med låt säga 1 eller 2 år för att möta rimliga krav för att behålla skolan skulle och är vi otroligt villiga att ta den bollen och kämpa för vår skola. Tex genom att jumkilsklasserna går i vår skola under renoveringen.

Men i nuläget känns det som ni kört rakt över oss och inte givit oss minsta möjlighet att agera. Vi hade faktiskt ingen aning att vi var så nära ett avslut. Med Facit i hand skulle vi nog oroat oss själva tidigare. Men det kändes inte efter tidigare möte med politikerna inför valet att det var någon risk utifrån orden att vi inte skulle läggas ner.

Vårt förslag, som även framfördes vid kvällens möten, är att eleverna i Jumkils skola i stället bussas till Åkerlänna under tiden den nya skolan byggs Vilket skulle ge oss tid att jobba mot ett konkret mål med skolans framtid. Alternativt mer tid att marknadsföra och få hit fler elever som väljer just vår skola . Så vi kan nå minst det antal vi har idag.

30 dagars framförhållning är inte rimlig framförhållning att stänga en skola definitivt.

Som boende i en levande och driven glesbygd kräver vi att ni omvärderar ert förslag till beslut angående Åkerlänna skola.

Hälsningar

Carola Eriksson & Tomas Strandgren

Kilkällan 15

0706561030

Från: Sofie <luttan44@hotmail.com>
Skickat: den 4 mars 2016 14:09
Till: Utbildningsförvaltningen (UBF)
Ämne: Fwd: Nedläggningshot Åkerlänna skola

Uppföljningsflagga: Följ upp
Flagga: Har meddelandeflagga

Skickat från min iPhone

Vidarebefordrat brev:

Från: Sofie <luttan44@hotmail.com>
Datum: 4 mars 2016 11:18:19 CET
Till: "linda.eriksson@pol.uppsala.se christoffer.lagerqvist@pol.uppsala.se mattias.kristensson@pol.uppsala.se gunilla.oltner@pol.uppsala.se jan-ake.carlsson@pol.uppsala.se agneta.bostrom@pol.uppsala.se madeleine.andersson@pol.uppsala.se gabriella.lange@pol.uppsala.se mohammed.tahir@pol.uppsala.se sverker.aslund@pol.uppsala.se anna.manell@pol.uppsala.se martin.wisell@pol.uppsala.se"
<caroline.andersson@uppsala.se>
Ämne: Nedläggningshot Åkerlänna skola

Hej.

Av anledning om förslaget om nedläggning av Åkerlänna HT-16. Vill jag starkt protestera och kräva en omvärdering om förslaget om nedläggning.

Vi jobbar stark för våran byggd för att få den levande. Vi har jobbat hårt med byggdebolag mm för utveckling av byn. vad gäller tex affären vi har. Detta innefattar även vår skola. Om beslutet går igenom att lägga ned skolan är jag rädd för att vår by kommer avecklas istället för utvecklas. Detta kommer innebära att först och främst att "hjärtat" vår mötesplats i byn kommer att försvinna. Till följd av detta kommer våra barn slussas i många fall mil och timmar extra till en annan skola. dessa elever har syskon som går på "dagis" i Åkerlänna som i så fall ligger helt fel för föräldrar som ska lämna/hämta syskon vid skola /dagis. Alltså kommer kanske dessa barn även dom söka sig till dagis nära skolan som syskon går i? Kyrkan som har barn och ungdomsverksamhet i byn kommer försvinna då dom har samarbetat även dom med skolan och deras tider. Vi kommer defenitivt få färre kunder till vår affär. Service som linjebussar kommer säkerligen drabbas då inte skolbussen går.

Ni som politiker måste förstå vår oro i allt detta. TA DEN PÅ ALLVAR.

Vi kom in med förslag på informationsmötet vi fick 3/3 som förövrigt kom med väldigt kort varsel. 2 dagar.

Förslagen var bla att Jumkils elever kan flytta till Åkerlänna under deras renovering av skola. Istället för att åka till Bälinge. Men att dom har fritids kvar i Jumkil. Ett annat var att ensamkommande kan slussas ut för att fylla ut platserna?

Jag menar, det kan ju inte vara någon skillnad att slussas ut från stan till landsbygd jämfört med från landsbygd till stan?

För övrigt vill jag kritisera hela upplägget med informationen vi fått och att vi inte får så lång tid på oss att kunna göra något åt detta. När beslutet ska fattas har skolvalet redan varit mm. Så det känns ju påtvingat allting vad gäller besluten om vart våra elever hamnar

i för skola. Känns respektlöst. Ni som påstår och säger att ni är för glesbygdsutveckling, och jobbar hårt för det. Ett sådant här beslut på som vi tycker otillräckliga argument motarbetar hela konceptet med utveckling i glesbygd.

Så.. Omvärdera beslutet.
Tack för mig.

Sofie Hovberg m familj.

Från: Andersson Caroline
Skickat: den 4 mars 2016 16:08
Till: Sofie
Kopia: Utbildningsnämnden (UBN)
Ämne: SV: Nedläggningshot Åkerlänna skola

Hej Sofie

Tack för ditt mail.

Jag förstår att förslaget till beslut väcker sorg och ilska. Anledningen till vårt förslag är att vi i dialog med utbildningsförvaltningen uppfattar att vi inte längre kan uppnå den kvalitet på skolan som behövs för att säkra en bra skola för alla barn. Det går i dag 22 elever på skolan. Inga vårdnadshavare har sökt skolan i årets skolval. Med så få barn är det svårt för skolan att skapa den gruppdynamik som behövs för en god undervisning. Man har inte heller tillräckliga möjligheter att få till en god elevhälsa, vilket är jätteviktigt för att eleverna ska kunna få det stöd de har rätt till. Våra prognoser visar inte heller att elevantalet kommer att öka i den utsträckning som behövs de kommande åren.

Vi hade ett bra möte med vårdnadshavarna i går kväll. Ett antal av dem lyfte samma förslag som du på hur man skulle kunna rädda skolan. Vi har tagit med de synpunkterna och ska gå igenom alla förslag som inkommit innan vi fattar beslut i utbildningsnämnden. Jag ska också ha en avstämning med Erik Pelling, kommunalråd med ansvar för landsbygdsfrågor, om vilka tankar som finns runt bygdens utveckling och vad man kan göra framåt.

Vänliga hälsningar

Caroline Andersson

CAROLINE ANDERSSON

Kommunalråd (S)

Postadress: Uppsala kommun,
Kommunledningskontoret, 753 75 Uppsala
Besöksadress: Stationsgatan 12
Telefon: 018-727 13 51
E-post: caroline.andersson@upsala.se

Från: Sofie [luttan44@hotmail.com]
Skickat: den 4 mars 2016 11:18
Till: Andersson Caroline
Ämne: Nedläggningshot Åkerlänna skola

Hej.

Av anledning om förslaget om nedläggning av Åkerlänna HT-16. Vill jag starkt protestera och kräva en omvärdering om förslaget om nedläggning.

Vi jobbar stark för våran byggd för att få den levande. Vi har jobbat hårt med byggdebolag mm för utveckling av byn. vad gäller tex affären vi har. Detta innefattar även vår skola. Om beslutet går igenom att lägga ned skolan är jag rädd för att vår by kommer avecklas istället för utvecklas. Detta kommer innebära att först och främst att "hjärtat" vår mötesplats i byn kommer att försvinna. Till följd av detta kommer våra barn slussas i många fall mil och timmar extra till en annan skola. dessa elever har syskon som går på "dagis" i Åkerlänna som i så fall ligger helt fel för föräldrar som ska lämna/hämta syskon vid skola /dagis. Alltså kommer kanske dessa barn även dom söka sig till dagis nära skolan som syskon går i? Kyrkan som har barn och ungdomsverksamhet i byn kommer försvinna då dom har samarbetat även dom med skolan och deras tider.

Vi kommer defenitivt få färre kunder till vår affär. Service som linjebussar kommer säkerligen drabbas då inte skolbussen går.

Ni som politiker måste förstå vår oro i allt detta. TA DEN PÅ ALLVAR.

Vi kom in med förslag på informationsmötet vi fick 3/3 som förövrigt kom med väldigt kort varsel. 2 dagar.

Förslagen var bla att Jumkils elever kan flytta till Åkerlänna under deras renovering av skola. Istället för att åka till Bälinge. Men att dom har fritids kvar i Jumkil. Ett annat var att ensamkommande kan slussas ut för att fylla ut platserna?

Jag menar, det kan ju inte vara någon skillnad att slussas ut från stan till landsbygd jämfört med från landsbygd till stan?

För övrigt vill jag kritisera hela upplägget med informationen vi fått och att vi inte får så lång tid på oss att kunna göra något åt detta. När beslutet ska fattas har skolvalet redan varit mm. Så det känns ju påtvingat allting vad gäller besluten om vart våra elever hamnar i för skola. Känns respektlöst. Ni som påstår och säger att ni är för glesbygdsutveckling, och jobbar hårt för det. Ett sådant här beslut på som vi tycker otillräckliga argument motarbetar hela konceptet med utveckling i glesbygd.

Så.. Omvärdera beslutet.

Tack för mig.

Sofie Hovberg m familj.

Från: [Andersson Caroline](#)
Till: [therese.skogh](#)
Kopia: [Utbildningsnämnden \(UBN\)](#)
Ärende: Re: Synpunkter inför beslut kring Åkerlänna skola
Datum: den 7 mars 2016 16:59:50

Hej Therese

Tack för att du hör av dig. Vi har ju haft mailkontakt tidigare men det var först i dag jag fick information om hur du kan göra för att byta skola om du önskar det.

Lokalförslagsplanen berör många barn och elever inom förskolan, grundskolan och gymnasiet och att lägga ett pussel som gör att alla upplever att de får information vid rätt tillfälle är inte helt enkelt.

Precis som du beskriver nedan fattar utbildningsnämnden beslut om Åkerlänna den 30 mars. Efter den perioden finns kontinuerlig möjlighet att ansöka om byte via kommunens e-tjänst. Det andra alternativet är att delta i skolvalets omvalsperiod som pågår den 5-15 mars. Mer information finner du på <https://www.uppsala.se/skolval/> och du kan även kontakta antagningsenheten direkt för att få information om olika alternativ. Jag förstår att du tycker att det är svårt att välja hur ni ska göra i denna situation men det vore fel av mig att ge råd. Detta måste vara ert beslut.

Vänliga hälsningar

Caroline Andersson

CAROLINE ANDERSSON

Kommunalsråd (S)

Postadress: Uppsala kommun,
Kommunledningskontoret, 753 75 Uppsala
Besöksadress: Stationsgatan 12
Telefon: 018-727 13 51
E-post: caroline.andersson@upsala.se

Från: therese skogh <tessi76@hotmail.com>

Datum: måndag 7 mars 2016 11:32

Till: "Utbildningsnämnden (UBN)" <utbildningsnamnden@upsala.se>, Caroline Andersson <caroline.andersson@upsala.se>, Eskilsson Linda <Linda.Eskilsson@pol.upsala.se>, "Lagerqvist Christopher (Politiker)" <Christopher.Lagerqvist@gmail.com>

Ämne: Synpunkter inför beslut kring Åkerlänna skola

Jag vill härmed lämna mina synpunkter på förslaget att lägga ner Åkerlänna skola i egenskap av förälder till en elev. Min son kommer till hösten att börja i Åk 5, han har alltså 1 år kvar på Åkerlänna skola. Vi funderade tidigare på hur vi skulle göra inför Åk 5, om vi skulle byta skolan redan nu eller vänta tills Åk 6. Vi vägde naturligtvis fördelar och nackdelar till vårt beslut och vi tog hänsyn till vad vår son själv ville. Valet blev då att stanna kvar på skolan sista året innan Åk 6 och högstadiet. Vi valde alltså aktivt att inte ansöka om plats på annan skola. Vår son förberedde sig på detta och vi såg fram emot hösten med ro. Den 1 mars får vi sedan läsa i UNT att utbildningsnämnden lagt fram ett förslag om att lägga ner Åkerlänna skola. Vi reagerar såklart med stor oro och rädsla för vad som nu ska ske.

Samtidigt får vi läsa och höra massor av förtvivlade barn och föräldrar som inte fått plats på den skola man har velat. Så nu undrar ju jag vart det finns plats för vår son??? Beskedet kommer ju minst sagt sent, beslutet tas inte förrän 31 mars, då är det två och en halv månad kvar av terminen. Jag förstår inte riktigt hur man kan göra så mot barnen?

Vi är en av alla familjer som drabbats i till följd av förslaget. Vårt dilemma just nu består ju i att ansöka om plats på annan skola, vilken skola det finns plats på är ju mycket oklart. Det är ju dessutom så att om vi väljer annan skola än Åkerlänna så är ju chansen mycket större att den läggs ner med motiveringen att det är för få barn. Och inväntar vi beslutet 31 mars, så stänger ju skolvalet och våra möjligheter att välja annan skola. Detta är ett moment 22 som jag vill veta hur ni tänker kring?

Följer vår son med till Skuttunge skola så handlar det för hans del om att byta skola igen efter 1 år. Jag vet dessutom att många av eleverna i Skuttunge väljer Björklinge i högstadiet, detta är helt uteslutet för oss eftersom den skolan ligger alldeles för långt bort. Detta innebär att min son kommer att skiljas från de eventuella nya kamrater han skaffar sig under året i Skuttunge. Min önskan är på grund av allt ovanstående att vi kan få en möjlighet att få en plats på en skola som har femmor plus ett högstadium så han slipper byta skola igen. Vi är en ganska liten grupp familjer, min önskan är att vi inte blir dubbelt straffade när vår skola läggs ner utan att vi kan få plats där vi önskar. Jag är övertygad om att vi alla inte kommer att välja samma skola så det borde gå att lösa om man vill. Jag önskar att vi kan ha en dialog kring detta och lösa det på bästa sätt för våra barn. Snälla låt oss inte bli dubbelt straffade till följd av en nedläggning.

Vänliga hälsningar Therese Skogh och Anders Eriksson, föräldrar till Carl i Åk 5 på Åkerlänna skola

Från: Henrik Leffler <henrik.leffler@slu.se>
Skickat: den 7 mars 2016 10:14
Till: Utbildningsförvaltningen (UBF)
Kopia: Gunilla Leffler
Ämne: SV: Evakuering av Almtunaskolan

Hej!

Jag har en tilläggsfråga: Är planen att det utökade elevantalet skall tillgodoses genom att Almtunaskolan väsentligt byggs ut (jag antar att det får bli en flygel till på den), eller genom att Imanskolans hyreskontrakt sägs upp och Almtunas elever får plats i de lokalerna?

Vänliga hälsningar,

/Henrik Leffler

Från: Henrik Leffler
Skickat: den 7 mars 2016 10:10
Till: 'utbildningsforvaltningen@ uppsala.se' <utbildningsforvaltningen@ uppsala.se>
Kopia: 'Gunilla Leffler' <Gunilla.Leffler@svenskakyrkan.se>
Ämne: Evakuering av Almtunaskolan

Hej!

Jag fick meddelande om att Almtunaskolan planeras att evakueras HT 2018, för att elevantalet skall kunna utökas till 700 elever.

- Jag antar att utökningen av elevantalet innebär att skolan skall erbjuda åk 6 framöver – stämmer det?
- I så fall, kommer de som nu går i åk 4 (de som är födda 2005) att få gå i "Almtunaskolan" (dvs i de klasser och med de lärare som de gått i flera år, om än i Brantingskolans lokaler)?
 - o Om svaret är nej, men skolan skall ha en åk 6 efter renoveringen, så förstår jag det som att Almtunaskolan inte kommer att ha en åk 6 endast under just 2018-19 och möjligen 2019-20 – är det rätt uppfattat?
 - o Vad är i så fall skälet till det?

Jag undrar också om hur den administrativa beredningen nu fram till beslutet den 30 mars går till: kommer det ett AU-sammanträde eller motsvarande någon gång strax, och hur ser beredningen ut i övrigt?

Jag vore tacksam för skyndsamt svar.

Med vänliga hälsningar,

Henrik Leffler
Jurist/Legal Counsel

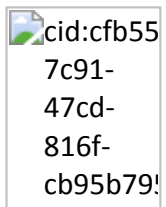

SLU - Sveriges lantbruksuniversitet/Swedish University of Agricultural Sciences

Almas allé 8

Box 7070, SE-750 07 Uppsala

Sweden

+46 - (0)18 - 67 20 75

henrik.leffler@slu.se

Stjerndorff Kristian

Från: Romanus Lars
Skickat: den 15 mars 2016 08:06
Till: 'Henrik Leffler'
Kopia: Gunilla Leffler; Bergström Stefan; Stjerndorff Kristian; Pettersson Ingela (Skolområdeschef kommunal grundskola); Engström Lotta
Ämne: SV: Evakuering av Almtunaskolan

Hej
här kommer svar som vi kan ge just nu

Är planen att det utökade elevantalet skall tillgodoses genom att Almtunaskolan väsentligt byggs ut (jag antar att det får bli en flygel till på den), eller genom att Imanskolans hyreskontrakt sägs upp och Almtunas elever får plats i de lokalerna? I och med att beslut tas, är detta frågor som kommer att behandlas och hur utbyggnaden kommer att ske meddelas löpande när olika delbeslut tas.

Jag fick meddelande om att Almtunaskolan planeras att evakueras HT 2018, för att elevantalet skall kunna utökas till 700 elever.

- Jag antar att utökningen av elevantalet innebär att skolan skall erbjuda åk 6 framöver – stämmer det? Frågan om årskurser på en skola beror på skolval och befolkningsprognoser. Varje år görs en översikt av detta.
- I så fall, kommer de som nu går i åk 4 (de som är födda 2005) att få gå i "Almtunaskolan" (dvs i de klasser och med de lärare som de gått i flera år, om än i Brantingskolans lokaler)? Se ovan. Går inte att svara på i dagsläget.
 - o Om svaret är nej, men skolan skall ha en åk 6 efter renoveringen, så förstår jag det som att Almtunaskolan inte kommer att ha en åk 6 endast under just 2018-19 och möjligen 2019-20 – är det rätt uppfattat? Frågan om årskurser på en skola beror på skolval och befolkningsprognoser. Varje år görs en översikt av detta.
 - Vad är i så fall skälet till det? -
 - Jag undrar också om hur den administrativa beredningen nu fram till beslutet den 30 mars går till: kommer det ett AU-sammanträde eller motsvarande någon gång strax, och hur ser beredningen ut i övrigt? Arbetsutskottet är nu på fredag.

LARS ROMANUS

Chef kommunal grundskola

Uppsala kommun
Utbildningsförvaltningen, Grundskola
Besöksadress: Stationsgatan 12, 753 75 Uppsala
Telefon: 018-727 67 14
E-post: lars.romanus@ uppsala.se

Från: Henrik Leffler [mailto:henrik.leffler@slu.se]
Skickat: den 14 mars 2016 15:19
Till: Romanus Lars
Kopia: Gunilla Leffler
Ämne: VB: Evakuering av Almtunaskolan

Hej Lars,

Förra måndagen mailade jag kommunen med nedanstående frågor. Idag ringde jag till registrator Lotta Engström och fick beskedet att du sannolikt är rätt person att vända sig till, så sagt och gjort: var vänlig se de gulmarkerade frågorna nedan. (Jag kan tillägga att jag gått igenom Imanskolans hyreskontrakt och inte kan se annat än att det kan sägas upp med nio månaders uppsägningstid, om nu kommunen avser att i första hand utnyttja befintliga lokaler i Almtunskolan för att utöka antalet "almtunaelever".)

Jag vore tacksam för skyndsamt svar.

Med vänliga hälsningar,

Henrik Leffler
Jurist/Legal Counsel



SLU - Sveriges lantbruksuniversitet/Swedish University of Agricultural Sciences
Almas allé 8
Box 7070, SE-750 07 Uppsala
Sweden
+46 - (0)18 - 67 20 75
henrik.leffler@slu.se

Från: Henrik Leffler
Skickat: den 9 mars 2016 14:22
Till: 'Utbildningsnämnden (UBN)' <utbildningsnamnden@uppsala.se>
Kopia: 'Gunilla Leffler' <Gunilla.Leffler@svenskakyrkan.se>
Ämne: SV: Evakuering av Almtunaskolan

Hej!

Har ni något svar på frågorna nedan?

Vänliga hälsningar,

/Henrik Leffler

Från: Engström Lotta [<mailto:Lotta.Engstrom@uppsala.se>] **För** Utbildningsnämnden (UBN)
Skickat: den 7 mars 2016 10:17
Till: Henrik Leffler <henrik.leffler@slu.se>
Ämne: SV: Evakuering av Almtunaskolan

Hej!
Vi har tagit emot och registrerat din synpunkt som kommer att sammanställas och presenteras för nämnden innan beslut i ärendet tas.
Din fråga kommer du att få svar på från handläggare inom kort.

Med vänlig hälsning

Lotta Engström

Registrator

Utbildningsförvaltningen

Uppsala kommun, Staben för kansli - enheten för arkiv och registratur

Stationsgatan 12, 753 75 Uppsala

Telefon 018-727 08 21

Från: Henrik Leffler [<mailto:henrik.leffler@slu.se>]

Skickat: den 7 mars 2016 10:14

Till: Utbildningsförvaltningen (UBF)

Kopia: Gunilla Leffler

Ämne: SV: Evakuering av Almtunaskolan

Hej!

Jag har en tilläggsfråga: Är planen att det utökade elevantalet skall tillgodoses genom att Almtunaskolan väsentligt byggs ut (jag antar att det får bli en flygel till på den), eller genom att Imanskolans hyreskontrakt sägs upp och Almtunas elever får plats i de lokalerna?

Vänliga hälsningar,

/Henrik Leffler

Från: Henrik Leffler

Skickat: den 7 mars 2016 10:10

Till: 'utbildningsforvaltningen@ uppsala.se' <utbildningsforvaltningen@ uppsala.se>

Kopia: 'Gunilla Leffler' <Gunilla.Leffler@svenskakyrkan.se>

Ämne: Evakuering av Almtunaskolan

Hej!

Jag fick meddelande om att Almtunaskolan planeras att evakueras HT 2018, för att elevantalet skall kunna utökas till 700 elever.

- Jag antar att utökningen av elevantalet innebär att skolan skall erbjuda åk 6 framöver – stämmer det?
- I så fall, kommer de som nu går i åk 4 (de som är födda 2005) att få gå i "Almtunaskolan" (dvs i de klasser och med de lärare som de gått i flera år, om än i Brantingskolans lokaler)?
 - o Om svaret är nej, men skolan skall ha en åk 6 efter renoveringen, så förstår jag det som att Almtunaskolan inte kommer att ha en åk 6 endast under just 2018-19 och möjligen 2019-20 – är det rätt uppfattat?
 - o Vad är i så fall skälet till det?

Jag undrar också om hur den administrativa beredningen nu fram till beslutet den 30 mars går till: kommer det ett AU-sammanträde eller motsvarande någon gång strax, och hur ser beredningen ut i övrigt?

Jag vore tacksam för skyndsamt svar.

Med vänliga hälsningar,

Henrik Leffler
Jurist/Legal Counsel



SLU - Sveriges lantbruksuniversitet/Swedish University of Agricultural Sciences

Almas allé 8

Box 7070, SE-750 07 Uppsala

Sweden

+46 - (0)18 - 67 20 75

henrik.leffler@slu.se

Stjerndorff Kristian

Från: Romanus Lars
Skickat: den 15 mars 2016 11:12
Till: 'Henrik Leffler'
Kopia: Gunilla Leffler; Bergström Stefan; Stjerndorff Kristian; Pettersson Ingela (Skolområdeschef kommunal grundskola); Engström Lotta
Ämne: SV: Evakuering av Almtunaskolan

[SLU-HL] Detta är inget svar. Jag får fråga vad planen är (jag antar att det finns en plan; om det inte finns det, vore jag tacksam för besked om det).

Den plan som finns är: <https://www.uppsala.se/organisation-och-styrning/publikationer/strategisk-forsorjning-av-utbildningslokaler-2016-2020/>

[SLU-HL] Jag förstår också att det beror på skolval och befolkningsprognoser, och att en plan inte kan vara huggen i sten. Men jag utgår från att det – på grundval av den prognos som gjorts idag – finns en plan för vilka årskurser Almtunaskolan skall erbjuda i framtiden. Eller företar kommunen en ombyggnation av Almtunaskolan för ett antal tiotal MSEK, med plats för ytterligare 150 elever, utan att ha någon idé om vilka årskurser som skall erjudas? (Och vad är i så fall grunden till att utbyggnaden görs?!)

Förslaget har sin grund i den befolkningsökning som Uppsala har de närmaste åren i grundskoleåldrar.

c) Vem fattar beslut om vilka årskurser som skall erjudas på en viss skola?

Det är ett verkställighetsbeslut som fattas av chefen för den kommunala grundskolan

mvh

LARS ROMANUS

Chef kommunal grundskola

Uppsala kommun

Utbildningsförvaltningen, Grundskola

Besöksadress: Stationsgatan 12, 753 75 Uppsala

Telefon: 018-727 67 14

E-post: lars.romanus@upsala.se

Från: Henrik Leffler [mailto:henrik.leffler@slu.se]

Skickat: den 15 mars 2016 09:57

Till: Romanus Lars

Kopia: Gunilla Leffler; Bergström Stefan; Stjerndorff Kristian; Pettersson Ingela (Skolområdeschef kommunal grundskola); Engström Lotta

Ämne: SV: Evakuering av Almtunaskolan

Prioritet: Hög

Lars,

Tack för raskt svar. Nedan ställer jag kompletterande frågor (kursiverade och fetstilta), som jag vore tacksam för skyndsamt svar på. Jag får också be om uppgift om vilket diarienummer detta ärende (dvs min fråga) har fått.

Vänliga hälsningar,

/Henrik Leffler

Från: Romanus Lars [<mailto:lars.romanus@ uppsala.se>]

Skickat: den 15 mars 2016 08:06

Till: Henrik Leffler <henrik.leffler@slu.se>

Kopia: Gunilla Leffler <Gunilla.Leffler@svenskakyrkan.se>; Bergström Stefan <Stefan.Bergstrom2@ uppsala.se>; Stjernerdorff Kristian <Kristian.Stjernerdorff@ uppsala.se>; Pettersson Ingela (Skolområdeschef kommunal grundskola) <ingela.pettersson2@ uppsala.se>; Engström Lotta <Lotta.Engstrom@ uppsala.se>

Ämne: SV: Evakuering av Almtunaskolan

Hej

här kommer svar som vi kan ge just nu

1. Är planen att det utökade elevantalet skall tillgodoses genom att Almtunaskolan väsentligt byggs ut (jag antar att det får bli en flygel till på den), eller genom att Imanskolans hyreskontrakt sägs upp och Almtunas elever får plats i de lokalerna? I och med att beslut tas, är detta frågor som kommer att behandlas och hur utbyggnaden kommer att ske meddelas löpande när olika delbeslut tas.

[SLU-HL] Detta är inget svar. Jag får fråga vad planen är (jag antar att det finns en plan; om det inte finns det, vore jag tacksam för besked om det).

2. Jag fick meddelande om att Almtunaskolan planeras att evakueras HT 2018, för att elevantalet skall kunna utökas till 700 elever.

a) Jag antar att utökningen av elevantalet innebär att skolan skall erbjuda åk 6 framöver – stämmer det?

Frågan om årskurser på en skola beror på skolval och befolkningsprognoser. Varje år görs en översikt av detta.

b) I så fall, kommer de som nu går i åk 4 (de som är födda 2005) att få gå i "Almtunaskolan" (dvs i de klasser och med de lärare som de gått i flera år, om än i Brantingskolans lokaler)? Se ovan. Går inte att svara på i dagsläget.

i. Om svaret är nej, men skolan skall ha en åk 6 efter renoveringen, så förstår jag det som att Almtunaskolan inte kommer att ha en åk 6 endast under just 2018-19 och möjligen 2019-20 – är det rätt uppfattat? Frågan om årskurser på en skola beror på skolval och befolkningsprognoser. Varje år görs en översikt av detta.

ii. Vad är i så fall skälet till det? -

[SLU-HL] Jag förstår också att det beror på skolval och befolkningsprognoser, och att en plan inte kan vara huggen i sten. Men jag utgår från att det – på grundval av den prognos som gjorts idag – finns en plan för vilka årskurser Almtunaskolan skall erbjuda i framtiden. Eller företar kommunen en ombyggnation av Almtunaskolan för ett antal totalt MSEK, med plats för ytterligare 150 elever, utan att ha någon idé om vilka årskurser som skall erbjudas? (Och vad är i så fall grunden till att utbyggnaden görs?!)

Om du har ett svar på 2.a), så vore jag tacksam även för svar på 2.b.i-ii.

c) Vem fattar beslut om vilka årskurser som skall erbjudas på en viss skola?

3. Jag undrar också om hur den administrativa beredningen nu fram till beslutet den 30 mars går till: kommer det ett AU-sammanträde eller motsvarande någon gång strax, och hur ser beredningen ut i övrigt? Arbetsutskottet är nu på fredag.

LARS ROMANUS

Chef kommunal grundskola

Uppsala kommun

Utbildningsförvaltningen, Grundskola

Besöksadress: Stationsgatan 12, 753 75 Uppsala

Telefon: 018-727 67 14

E-post: lars.romanus@uppsala.se

Från: Henrik Leffler [<mailto:henrik.leffler@slu.se>]

Skickat: den 14 mars 2016 15:19

Till: Romanus Lars

Kopia: Gunilla Leffler

Ämne: VB: Evakuering av Almtunaskolan

Hej Lars,

Förra måndagen mailade jag kommunen med nedanstående frågor. Idag ringde jag till registrator Lotta Engström och fick beskedet att du sannolikt är rätt person att vända sig till, så sagt och gjort: var vänlig se de gulmarkerade frågorna nedan. (Jag kan tillägga att jag gått igenom Imanskolans hyreskontrakt och inte kan se annat än att det kan sägas upp med nio månaders uppsägningstid, om nu kommunen avser att i första hand utnyttja befintliga lokaler i Almtunaskolan för att utöka antalet "almtunaelever".)

Jag vore tacksam för skyndsamt svar.

Med vänliga hälsningar,

Henrik Leffler

Jurist/Legal Counsel



SLU - Sveriges lantbruksuniversitet/Swedish University of Agricultural Sciences

Almas allé 8

Box 7070, SE-750 07 Uppsala

Sweden

+46 - (0)18 - 67 20 75

henrik.leffler@slu.se

Från: Henrik Leffler

Skickat: den 9 mars 2016 14:22

Till: 'Utbildningsnämnden (UBN)' <utbildningsnamnden@uppsala.se>

Kopia: 'Gunilla Leffler' <Gunilla.Leffler@svenskakyrkan.se>

Ämne: SV: Evakuering av Almtunaskolan

Hej!

Har ni något svar på frågorna nedan?

Vänliga hälsningar,

/Henrik Leffler

Från: Engström Lotta [<mailto:Lotta.Engstrom@ uppsala.se>] **För** Utbildningsnämnden (UBN)

Skickat: den 7 mars 2016 10:17

Till: Henrik Leffler <henrik.leffler@slu.se>

Ämne: SV: Evakuering av Almtunaskolan

Hej!

Vi har tagit emot och registrerat din synpunkt som kommer att sammanställas och presenteras för nämnden innan beslut i ärendet tas.

Din fråga kommer du att få svar på från handläggare inom kort.

Med vänlig hälsning

Lotta Engström

Registrator

Utbildningsförvaltningen

Uppsala kommun, Staben för kansli - enheten för arkiv och registratur

Stationsgatan 12, 753 75 Uppsala

Telefon 018-727 08 21

Från: Henrik Leffler [<mailto:henrik.leffler@slu.se>]

Skickat: den 7 mars 2016 10:14

Till: Utbildningsförvaltningen (UBF)

Kopia: Gunilla Leffler

Ämne: SV: Evakuering av Almtunaskolan

Hej!

Jag har en tilläggsfråga: Är planen att det utökade elevantalet skall tillgodoses genom att Almtunaskolan väsentligt byggs ut (jag antar att det får bli en flygel till på den), eller genom att Imanskolans hyreskontrakt sägs upp och Almtunas elever får plats i de lokalerna?

Vänliga hälsningar,

/Henrik Leffler

Från: Henrik Leffler

Skickat: den 7 mars 2016 10:10

Till: 'utbildningsforvaltningen@ uppsala.se' <utbildningsforvaltningen@ uppsala.se>

Kopia: 'Gunilla Leffler' <Gunilla.Leffler@svenskakyrkan.se>

Ämne: Evakuering av Almtunaskolan

Hej!

Jag fick meddelande om att Almtunaskolan planeras att evakueras HT 2018, för att elevantalet skall kunna utökas till 700 elever.

- Jag antar att utökningen av elevantalet innebär att skolan skall erbjuda åk 6 framöver – stämmer det?

- I så fall, kommer de som nu går i åk 4 (de som är födda 2005) att få gå i "Almtunaskolan" (dvs i de klasser och med de lärare som de gått i flera år, om än i Brantingskolans lokaler)?
 - o Om svaret är nej, men skolan skall ha en åk 6 efter renoveringen, så förstår jag det som att Almtunaskolan inte kommer att ha en åk 6 endast under just 2018-19 och möjligen 2019-20 – är det rätt uppfattat?
 - o Vad är i så fall skälet till det?

Jag undrar också om hur den administrativa beredningen nu fram till beslutet den 30 mars går till: kommer det ett AU-sammanträde eller motsvarande någon gång strax, och hur ser beredningen ut i övrigt?

Jag vore tacksam för skyndsamt svar.

Med vänliga hälsningar,

Henrik Leffler
Jurist/Legal Counsel



SLU - Sveriges lantbruksuniversitet/Swedish University of Agricultural Sciences

Almas allé 8
Box 7070, SE-750 07 Uppsala
Sweden
+46 - (0)18 - 67 20 75
henrik.leffler@slu.se

Från: Stjerndorff Kristian
Skickat: den 7 mars 2016 09:43
Till: Utbildningsförvaltningen (UBF)
Ämne: VB: Åkerlänna skola

Uppföljningsflagga: Följ upp
Flagga: Har meddelandeflagga

För registrering, diarieföring och svar till ursprungsskribenten om att så har skett.

Vänligen

KRISTIAN STJERNORFF
Projektledare Strategisk lokalförsörjning

Postadress: Uppsala kommun,
stadsbyggnadsförvaltningen, 753 75 Uppsala
Besöksadress: Stationsgatan 12
Telefon: 018-727 44 89
E-post: kristian.stjerndorff@upsala.se

Från: Skarelius Lille Mimmi
Skickat: den 7 mars 2016 09:14
Till: Stjerndorff Kristian
Ämne: VB: Åkerlänna skola

Hej!

Här är lite nya idéer och synpunkter!

Tar du med det i utredningen? Diarieför du?

Hälsningar
Mimmi

Från: Annika Gustavsson Lif [<mailto:annikasvartarbo@telia.com>]
Skickat: den 5 mars 2016 11:47
Till: Skarelius Lille Mimmi
Ämne: Åkerlänna skola

Hej Mimmi!

Vill börja med att säga att jag tycker att det var ett bra möte i bygdegården i torsdags, eller alltså, informationen från kommunens sida kändes korrekt och relevant. Att sedan människor i affekt har en tendens att bli aningens långrandiga och enkelspåriga gissar jag ingår i processen. Jag vet att det inte är du som ska ha detta, men jag minns inte vilken adress ni sade man skulle maila till så jag hoppas du kan vidarebefordra.

Jag har funderat lite på en sak som kanske skulle kunna hjälpa till att lösa den akuta situationen för skolan hos oss, eller i alla fall att ha med i vågskålen. Jag vill vara noga med att betona att för dem de verkligen berör, dvs föräldrarna till barnen, så tror jag inte att det är bevarandet av just Åkerlänna skola som är viktigt. Jag vet att det är många som gärna ser en ihopslagning med Jumkils skola eftersom den också ligger nära och åt rätt håll för de allra flesta, vilket gör att det är att dessa två år som Jumkils skola är stängd som skulle vara bra om Åkerlännskolan kunde få hänga kvar.

Kvalitéerna som finns just i Åkerlänna, med naturen utanför fönstret och små grupper och totalt få elever är ju svårt att finna i staden. Utan att ha tillgång till statistik så har jag ändå en känsla av att det finns fler barn i

stan än här ute som behöver stöd och hjälp mycket på grund av den stökiga miljön som stora grupper innebär. Barn som kanske egentligen är väl fungerande men som inte fungerar utan assistent eller extralärare delvis på grund av miljön. Jag tänker mig att miljön i sig kanske i vissa fall är en del av problemet. Skulle man kunna tänka sig att se över situationen med dessa barn och se om det skulle vara en vinst för dem och deras välmående, en ekonomisk vinst om det går att minska på stödpersonal, definitivt en vinst för Åkerlänna om det kan bidra med fler elever samt den samhälleliga vinsten det skulle innebära att agera utanför boxen. Om det fanns möjlighet att bjuda ut dessa barn och föräldrar till Åkerlänna för att visa vad som finns så kan jag inte se annat än att man som förälder skulle vilja ha den miljön för sitt barn.

Detta i linje med mitt förslag om flyktingar, jag inser att det krävs betydande resurser för båda lösningarna, men det gör det ju oavsett var de ska undervisas.

Jag ser för övrigt fram emot att få höra om de nya förslag du hade för vår bygd!! 😊

Hälsningar! // Annika Gustavsson Lif

Från: therese skogh <tessi76@hotmail.com>
Skickat: den 7 mars 2016 11:33
Till: Utbildningsnämnden (UBN); Andersson Caroline; Eskilsson Linda; Lagerqvist Christopher (Politiker)
Ämne: Synpunkter inför beslut kring Åkerlänna skola
Kategorier: Grön kategori

Jag vill härmed lämna mina synpunkter på förslaget att lägga ner Åkerlänna skola i egenskap av förälder till en elev. Min son kommer till hösten att börja i Åk 5, han har alltså 1 år kvar på Åkerlänna skola. Vi funderade tidigare på hur vi skulle göra inför Åk 5, om vi skulle byta skolan redan nu eller vänta tills Åk 6. Vi vägde naturligtvis fördelar och nackdelar till vårt beslut och vi tog hänsyn till vad vår son själv ville. Valet blev då att stanna kvar på skolan sista året innan Åk 6 och högstadiet. Vi valde alltså aktivt att inte ansöka om plats på annan skola. Vår son förberedde sig på detta och vi såg fram emot hösten med ro. Den 1 mars får vi sedan läsa i UNT att utbildningsnämnden lagt fram ett förslag om att lägga ner Åkerlänna skola. Vi reagerar såklart med stor oro och rädsla för vad som nu ska ske. Samtidigt får vi läsa och höra massor av förtvivlade barn och föräldrar som inte fått plats på den skola man har velat. Så nu undrar ju jag vart det finns plats för vår son??? Beskedet kommer ju minst sagt sent, beslutet tas inte förrän 31 mars, då är det två och en halv månad kvar av terminen. Jag förstår inte riktigt hur man kan göra så mot barnen?

Vi är en av alla familjer som drabbats i till följd av förslaget. Vårt dilemma just nu består ju i att ansöka om plats på annan skola, vilken skola det finns plats på är ju mycket oklart. Det är ju dessutom så att om vi väljer annan skola än Åkerlänna så är ju chansen mycket större att den läggs ner med motiveringen att det är för få barn. Och inväntar vi beslutet 31 mars, så stänger ju skolvalet och våra möjligheter att välja annan skola. Detta är ett moment 22 som jag vill veta hur ni tänker kring?

Följer vår son med till Skuttunge skola så handlar det för hans del om att byta skola igen efter 1 år. Jag vet dessutom att många av eleverna i Skuttunge väljer Björklinge i högstadiet, detta är helt uteslutet för oss eftersom den skolan ligger alldeles för långt bort. Detta innebär att min son kommer att skiljas från de eventuella nya kamrater han skaffar sig under året i Skuttunge. Min önskan är på grund av allt ovanstående att vi kan få en möjlighet att få en plats på en skola som har femmor plus ett högstadium så han slipper byta skola igen. Vi är en ganska liten grupp familjer, min önskan är att vi inte blir dubbelt straffade när vår skola läggs ner utan att vi kan få plats där vi önskar. Jag är övertygad om att vi alla inte kommer att välja samma skola så det borde gå att lösa om man vill. Jag önskar att vi kan ha en dialog kring detta och lösa det på bästa sätt för våra barn. Snälla låt oss inte bli dubbelt straffade till följd av en nedläggning.

Vänliga hälsningar Therese Skogh och Anders Eriksson, föräldrar till Carl i Åk 5 på Åkerlänna skola

Från: Stjerndorff Kristian
Skickat: den 7 mars 2016 17:37
Till: 'therese skogh'
Ämne: Skolval vid eventuell nedläggning av Åkerlänna skola

Hej

Tack för ditt engagemang och ditt intresse genom att skicka in dina synpunkter.
Det du skriver redovisas för nämndens politiker innan de behandlar frågan.

På din direkta fråga om hur ni ska agera med skolval för att få en bra lösning för er son så har vi idag lagt ut förtydligad information om detta på skolans hemsida. <http://akerlannaskola.uppsala.se/nyheter/skolval--kompletterande-information-om-alternativ/>
Hoppas det ger dig svar och stöd i vilka alternativ ni har.

Vänligen

KRISTIAN STJERNDORFF

Projektledare Strategisk lokalförsörjning

Postadress: Uppsala kommun,
stadsbyggnadsförvaltningen, 753 75 Uppsala
Besöksadress: Stationsgatan 12
Telefon: 018-727 44 89
E-post: kristian.stjerndorff@upsala.se

Från: Skarelius Lille Mimmi
Skickat: den 7 mars 2016 15:47
Till: Utbildningsförvaltningen (UBF)
Ämne: VB: Tidplan och kontakt ang. Åkerlänna skola.

Hej!

Kan ni diarieföra detta i ärendet om försörjning av skollokaler?

Hälsningar
Mimmi

Från: Skarelius Lille Mimmi
Skickat: den 7 mars 2016 14:44
Till: Carola Eriksson
Ämne: Re: Tidplan och kontakt ang. Åkerlänna skola.

Hej! Absolut kan vi göra det. Fritidsförslaget ansåg vi vara en del av 1) alternativ för evakuering av Jumkils elever till Åkerlänna skola. Vi har alltså tagit med oss förslaget och ser över möjligheten. Vi kommer att återkomma med mer information under veckan.

Hälsningar Mimmi

7 mars 2016 kl. 14:37 skrev Carola Eriksson <carola@agora.se>:

Hej

Tack för tidplanen

kan du lägga till 2 adresser i utskicken?
ragge77@

Dock saknar vi förslaget om Fritids i Jumikil för jumkilseleverna. Och hoppas att ni har den frågan med er.

MVH
Carola Eriksson



Den 4 mars 2016 14:00 skrev Skarelius Lille Mimmi
<Mimmi.SkareliusLille@uppsala.se>:
Hej!

Igår när vi träffades lovade jag att återkoppla om tidplan och kontaktinformation.

Tidplan och mailadress för synpunkter på förslaget finns i bifogad bild.

Under nästa vecka kommer vi att återkomma med mötesanteckningar. De följdutredningar som vi idag identifierat är:

- 1) Alternativ för Jumkils evakuering, dvs till Åkerlänna
- 2) Tillgång på barnomsorg i Åkerlänna samt lokal till detta
- 3) Fylla på Åkerlänna skola med flykting/nyanlända genom bussning.

Vi går igenom mötesanteckningar och fler följdutredningar kan tillkomma.

Med vänliga hälsningar

Mimmi Skarelius Lille
Landsbygdsstrateg
Stadsbyggnadsförvaltningen

Postadress: Uppsala kommun,
Stadsbyggnadsförvaltningen 753 75 Uppsala
Besöksadress: Stationsgatan 12
Telefon: [018 727 12 49](tel:0187271249)
E-post: mimmi.skareliuslille@uppsala.se
Webbadress: www.uppsala.se

Stjerndorff Kristian

Ämne: Privat meddelande på Facebook om Åkerlänna skola

Jocke Bäver Sjöström.:

Hämtat från Uppsala Kommuns hemsida: Landsbygdsutveckling Utvecklingsförutsättningar Uppsala kommun har Sveriges största landsbygdsbefolkning. Uppsala ska därför också vara en av Sveriges bästa landsbygdskommuner. Villkoren för att leva, verka och bo i olika bygder och små tätorter skiljer sig från förhållandena i staden, men också sinsemellan. För att nå målet om att vara en av landets bästa landsbygdskommuner, inklusive goda utvecklingsmöjligheter för landsbygdsnärings, behövs bland annat förstärkt bredbandstäckning och upprätthållande av service. Ansvar för hela Uppsala Uppsala har goda förutsättningar för en positiv utveckling. Allt fler människor vill bo och verka här. Uppsala med omnejd är en av Sveriges snabbast växande och mest kunskapsintensiva regioner. Två universitet, ett universitetssjukhus och en god arbetsmarknad med en rad kunskapsintensiva branscher lockar människor hit. Närhet till utbildning och jobb bidrar till en stark framtidstro. Men Uppsala är också en delad kommun, med stadsdelar och orter som inte är fullt ut delaktiga i den positiva utvecklingen. Under flera år har dessutom kommunens ekonomi missköts. Samhälleliga strukturer och normer utgör hinder i många människors vardag. Ojämsställdheten mellan kvinnor och män kvarstår. Klimatkrisen ställer krav på vår kommun. Nu krävs gemensamt ansvar och framtidsreformer som moderniserar Uppsala. Vi har starkt fokus på ekonomi i balans och ekonomisk styrning. Nu måste vi bygga en stad för alla och ge landsbygden förutsättningar att utvecklas. Uppsala ska arbeta hårdare för att möta ekonomiska, sociala och miljömässiga hållbarhetskrav. Uppsala har en levande landsbygd Många av de företag som håller igång Uppsalas näringsliv finns på landsbygden. Det handlar om allt från hantverkare och transportföretag till lokala jordbrukare och livsmedelsproducenter. De gröna näringarna bidrar till lokala lösningar på globala miljöutmaningar. Det närmaste decenniet blir landsbygden allt viktigare som lokal producent av mat, förnybar energi och biomassa. Ett hållbart Uppsala förutsätter att möjligheterna med en levande landsbygd tas tillvara. En ökad befolkning i tätorterna ger förutsättningar för att basservicen på landsbygden ska kunna vidmakthållas, samtidigt som jordbruksmarken och de areella näringarnas utvecklingsförutsättningar värnas. Och så funderar ni på att lägga ner Åkerlänna skolan? ????? Med typ 5 månaders varsel era förbannade idioter Är det för att ni ska ha råd med alla svartingjävlar? WA!

Stjernerdorff Kristian

Från: Enefalk Tobias för Webbredaktion
Skickat: den 10 mars 2016 09:31
Till: Dal Barosen Malin; Stjernerdorff Kristian
Kopia: Webbredaktion
Ämne: SV: Privat meddelande på Facebook om Åkerlänna skola

Hej,

Tack för underlaget! Tycker det ser bra ut.

Så här ser alltså det slutgiltiga svaret ut som ska diarieföras:

Hej Jocke,

Vi har tagit emot dina synpunkter och diariefört dem med diarienummer UBN-2015-0597 #20. Synpunkten redovisas till utbildningsnämnden innan beslut fattas.

Det är helt korrekt att Uppsala kommun har högt ställd vision gällande landsbygd. Det är även därför det genomförs satsningar i landsbygden – inklusive inom området skola och förskola.

Motivet till att lägga ner Åkerlänna skola handlar om att det är väldigt få elever till hösten, vilket i sin tur gör att vi har svårt att uppnå den lagstadgade kvalitet som skollagen kräver. Det handlar exempelvis om tillgång till löpande skolhälsovård och specialpedagoger, legitimerade lärare i varje ämne och på varje lektion. Det har precis gått att uppnå hittills, men till nästa höst kan det inte längre garanteras. Detta då det redan låga elevunderlaget sjunker till en mycket låg nivå med 22 elever till hösten. Inga vårdnadshavare till de barn som finns i området som ska börja förskoleklass har valt Åkerlänna skola till hösten. Det finns inte heller något som tyder på att elevantalet kan öka till de ca 70 elever som behövs för att en skola ska kunna garantera kvalitet enligt dagens lagkrav.

Detta är ingen ny problematik och det har varit känt, både hos kommunen och i bygden, att Åkerlänna skola haft ett vikande elevunderlag. Även tidigare har förslag funnits om nedläggning på grund av detta. Det korta varslet om förslag på nedläggning beror på att skolvalet inför kommande höst var klart först i januari och då stod det klart att elevnivån skulle bli så kritisk som den nu är.

Vänliga hälsningar,
Tobias Enefalk, webbredaktionen

Från: Dal Barosen Malin
Skickat: den 10 mars 2016 09:23
Till: Stjernerdorff Kristian; Webbredaktion
Ämne: SV: Privat meddelande på Facebook om Åkerlänna skola

Sorry, jag tappade den bara. Absolut, den ska vara med.
Malin

Malin Dal Barosen
Kommunikationsstrateg
Kommunledningskontoret

Postadress: Uppsala kommun, 753 75 Uppsala
Besöksadress: Stationsgatan 12

Oxsätra 8/3-2016

Ang: Förslag till beslut om nedläggning av Åkerlänna skola

Vi boende i Åkerlännas bygd yrkar härmed att förslaget om nedläggning av Åkerlännas skola bordläggs, fram till dess att våra alternativa lösningar har hunnit utredas på ett adekvat sätt.

Vi har i bygden skapat en arbetsgrupp som tittar närmare på en lösning för att fortsätta driva skolan i Åkerlänna i kommunal regi. Vi kommer härmed hjälpa er i kommunen med förslag till en lösning, som inte bara gynnar oss föräldrar och barn i Åkerlänna, utan även barn och föräldrar i Jumkil, barn och föräldrar i Bälinge, Åkerlännas bygd: så som affären, svenska kyrkans verksamhet och idrottsföreningen. Vi hjälper härmed kommunen att uppnå sitt inriktningsmål om att bli "en av Sveriges bästa landsbygdskommuner".

Bakgrunden till detta förslag är det samarbete som Jumkil och Åkerlännas skolor har haft under många år.

Förslaget i korthet:

Flytta Jumkils skolelever till Åkerlänna skola under den planerade reoveringen av Jumkils skola. För att underlätta för Jumkilselevernars föräldrar ha kvar fritidsverksamheten i Jumkil. Där skulle Jumkils bygdegård kunna vara ett alternativ (som faktiskt har varit fritids under en tid).

Fördelar med Åkerlänna skola:

Samma rektorsområde

Har redan ett pågående samarbete

Stora fräscha klassrum

Flera grupprum

Nyrenoverade toaletter

stort fint personalrum

skog

fotbollsplaner

elljusspår precis vid skolan

liten skog på skolan

väl underhållen skola (nymålad i somras) och lokalerna har en förmåga att skapa harmoni och arbetsro hos eleverna

Ytterligare fördelar:

Minskad resttid för våra barn i Åkerlänna då de inte behöver resa till Skuttunge. Många av Jumkils barn kommer ha kortare restid till Åkerlänna kontra Bälunge som är kommunens förslag.

Bättre lokaler än i Bälungeskola

Mer utrymme än i Bälungeskola

Bättre sammanhållning mellan eleverna då skolorna kommer att integreras

Avslutningsvis:

Vi anser att det förslag till beslut som kommunen har presenterat har gjorts på felaktiga grunder. Enligt de svar som vi fått från politikerna under torsdagens möten i skolan och bygdegården (Den 3 mars) så har de tagit beslutet utifrån vad Jumkilselevernars föräldrar önskar. Det innebär att varken Bälungeelevernars föräldrars synpunkter, eller Åkerlännas föräldrars synpunkter har tagits någon som helst hänsyn till. Vi i Åkerlänna bygd är beredda att vara med och skapa framtidens blomstrande landsbygd. Vi möter gärna några ansvariga politiker för att diskutera förslaget vidare.

Hälsningar

Arbetsgruppen: "Rädda Åkerlänna Skola"

Genom

Viktoria Blomdal

blomdal.viktoria@gmail.com

073-9340174

Stjernerdorff Kristian

Från: Skarelius Lille Mimmi
Skickat: den 4 mars 2016 14:01
Till: Skarelius Lille Mimmi
Kopia: Stjernerdorff Kristian
Ämne: Tidplan och kontakt ang. Åkerlänna skola.
Bifogade filer: Tidplan .pdf

Uppföljningsflagga: Följ upp
Flagga: Har meddelandeflagga

Hej!

Igår när vi träffades lovade jag att återkoppla om tidplan och kontaktinformation.

Tidplan och mailadress för synpunkter på förslaget finns i bifogad bild.

Under nästa vecka kommer vi att återkomma med mötesanteckningar. De följdutredningar som vi idag identifierat är:

- 1) Alternativ för Jumkils evakuering, dvs till Åkerlänna
- 2) Tillgång på barnomsorg i Åkerlänna samt lokal till detta
- 3) Fylla på Åkerlänna skola med flykting/nyanlända genom bussning.

Vi går igenom mötesanteckningar och fler följdutredningar kan tillkomma.

Med vänliga hälsningar

Mimmi Skarelius Lille
Landsbyggsstrateg
Stadsbyggnadsförvaltningen

Postadress: Uppsala kommun,
Stadsbyggnadsförvaltningen 753 75 Uppsala
Besöksadress: Stationsgatan 12
Telefon: 018 727 12 49
E-post: mimmi.skareliuslille@ uppsala.se
Webbadress: www.uppsala.se

Fram till beslutet är det möjligt att påverka, i alla nedanstående behandlingar redovisas inkomna synpunkter fram till respektive datum.
Skickas till: utbildningsforvaltningen@ uppsala.se

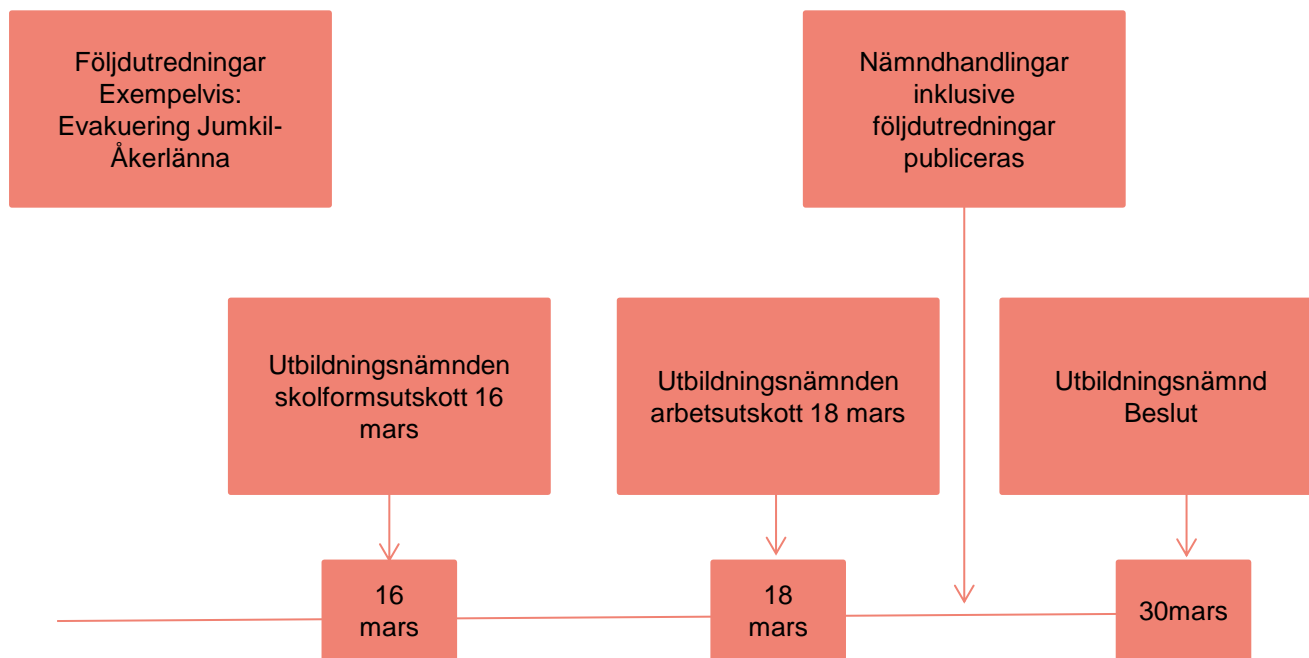

kristinajansson63@telia.com
marilundin@hotmail.com
ayers@telia.com
blomdal.viktoria@gmail.com
info@hundproffsen.com
tobias.sonofnils@gmail.com
stig.karin.ekstrom@gmail.com
tobbe@tobbe.eu
kiellberg89@live.se
askarback1@telia.com
anna.hallberg@hyresgastforeningen.se
rebecca.hamnstedt@hotmail.com
akerlanna@hotmail.com
ake.malander@telia.com
roteberg19@gmail.com
maria.andersson4@uppsala.se
ingela.eriksson@uppsala.se

kattisivar@hotmail.com
r.eriksson86@hotmail.com
cherrybell22@hotmail.com
pernillaehn@outlook.com
annika.lugnet@hotmail.com
birthe335@gmail.com
stenkatarina@gmail.com
malin@hallbloms.com
valsatragard@gmail.com
malin_80@yahoo.se
carola@agora.se
lisah73@live.se
luttan44@hotmail.com
tinette@swipnet.se
sanna.pedersen@hotmail.com
mattias.pedersen@gmail.com
monica.soderbom@swipnet.se
chelj@telia.com
tangfeldt@telia.com

Åkerlänna/Oxsätra bygdeutvecklingsgrupp <andreassvartarbo@telia.com>

Annika Lif

chevelletompa@gmail.com;

annika.lungnet@hotmail.com

millan_80@yahoo.se;

IK Hinden <gerth.suber@hotmail.com>;

Suber Gerth (Hous SE) <gerth.suber@ncc.se>

Åkerlänna bygdegårdsförening <ulla.adalia@gmail.com>

Åkerlänna bygdegård <leffes_@telia.com>

Stjernerdorff Kristian

Från: Sofie <luttan44@hotmail.com>
Skickat: den 9 mars 2016 07:39
Till: Utbildningsförvaltningen (UBF)
Ämne: Nedläggningshot Åkerlänna.

Uppföljningsflagga: Följ upp
Flagga: Har meddelandeflagga

Hej,
Med anledning av nedläggshot HT 16 för Åkerlänna skola har jag några frågor som jag hoppas du kan hjälpa mig att få svar på?
Vi har bildat en arbetsgrupp i vår by som är i verket att rädda våran skola i Åkerlänna. Vi har förslag som vi vill presentera för er kommunen och till Jumkils skola och deras elever och föräldrar. Det jag har försökt leta efter i dokument mm hittar jag inget svar. Förslaget är ju att Jumkil ska evakueras till Bälinge. Då blir min fråga, vet du vilka lokaler som är tänkta till Jumkils elever? Storlek på likal mm.Och är deras fritids också tänkt vara i Bälinge? Och iså fall vart ska det vara?
Hoppas du kan svara på min fråga asap då vi har fått ta del om detta beslut med kort varsel och inte har så mycket tid på oss.
Mvh
Sofie Hovberg n min iPhone

Stjerndorff Kristian

Från: Stjerndorff Kristian
Skickat: den 10 mars 2016 09:17
Till: 'Sofie'
Ämne: SV: Nedläggningsshot Åkerlänna.

Hej Sofie

Tyvärr kan vi just nu inte ge dig svar på de detaljfrågor som du undrar över.
Klart är att Jumkil ska ha sitt fritids i Bälinge.

Planeringen av hur lokalerna i Bälinge skola ska användas pågår och kommer att avgöras under våren. En grund för det arbetet är att Jumkil är en evakuerad verksamhet som ska fortsätta som separat skolorganisation men i övrigt finns inget klart med exakta rum eller placering av fritids mm.

KRISTIAN STJERNDORFF
Projektledare Strategisk lokalförsörjning

Postadress: Uppsala kommun,
stadsbyggnadsförvaltningen, 753 75 Uppsala
Besöksadress: Stationsgatan 12
Telefon: 018-727 44 89
E-post: kristian.stjerndorff@ uppsala.se

-----Ursprungligt meddelande-----

Från: Sofie [<mailto:luttan44@hotmail.com>]
Skickat: den 9 mars 2016 07:39
Till: Utbildningsförvaltningen (UBF)
Ämne: Nedläggningsshot Åkerlänna.

Hej,
Med anledning av nedläggshot HT 16 för Åkerlänna skola har jag några frågor som jag hoppas du kan hjälpa mig att få svar på?

Vi har bildat en arbetsgrupp i vår by som är i verket att rädda våran skola i Åkerlänna. Vi har förslag som vi vill presentera för er kommunen och till Jumkils skola och deras elever och föräldrar. Det jag har försökt leta efter i dokument mm hittar jag inget svar. Förslaget är ju att Jumkil ska evakueras till Bälinge. Då blir min fråga, vet du vilka lokaler som är tänkta till Jumkils elever? Storlek på likal mm. Och är deras fritids också tänkt vara i Bälinge? Och iså fall vart ska det vara?

Hoppas du kan svara på min fråga asap då vi har fått ta del om detta beslut med kort varsel och inte har så mycket tid på oss.

Mvh
Sofie Hovberg n min iPhone

Stjernerdorff Kristian

Från: Stjernerdorff Kristian
Skickat: den 10 mars 2016 10:31
Till: Sofie
Ämne: Re: SV: Nedläggningsshot Åkerlänna.

Hej

Egentligen är det inte konstigt alls. Grundförutsättningen - att tillräckligt många rum och yta finns i Bälinge skola är säkerställt och sedan planeras det praktiskt när man sätter organisationen för nästa år.

Varje skola går inför varje år igenom hur man ska använda sina lokaler precis som man ser över vilken personal man ska ha. Skolororganisationen är helt enkelt hela tiden levande och förändras utifrån hur verkligheten, tex skolval, personal mm ser ut.

Kristian Stjernerdorff
Stadsbyggnadsförvaltningen
Uppsala kommun

> 10 mars 2016 kl. 10:15 skrev Sofie <luttan44@hotmail.com>:

>

> Hej.

> Ok tack för svar.

> Låter konstigt att inte veta hur det kommer se ut innan beslutet fattades?

> Med vänlig hälsning,

> Sofie

>

> Skickat från min iPhone

>

>> 10 mars 2016 kl. 09:16 skrev Stjernerdorff Kristian <Kristian.Stjernerdorff@ uppsala.se>:

>>

>> Hej Sofie

>> Tyvärr kan vi just nu inte ge dig svar på de detaljfrågor som du undrar över.

>> Klart är att Jumkil ska ha sitt fritids i Bälinge.

>>

>> Planeringen av hur lokalerna i Bälinge skola ska användas pågår och kommer att avgöras under våren. En grund för det arbetet är att Jumkil är en evakuerad verksamhet som ska fortsätta som separat skolororganisation men i övrigt finns inget klart med exakta rum eller placering av fritids mm.

>>

>>

>>

>> KRISTIAN STJERNRORFF

>> Projektledare Strategisk lokalförsörjning

>> -----

>> Postadress: Uppsala kommun,

>> stadsbyggnadsförvaltningen, 753 75 Uppsala

>> Besöksadress: Stationsgatan 12

>> Telefon: 018-727 44 89

>> E-post: kristian.stjernerdorff@ uppsala.se

>>

>> -----Ursprungligt meddelande-----

>> Från: Sofie [<mailto:luttan44@hotmail.com>]

>> Skickat: den 9 mars 2016 07:39

>> Till: Utbildningsförvaltningen (UBF)

>> Ämne: Nedläggningsshot Åkerlänna.

>>

>>

>>

>> Hej,

>> Med anledning av nedläggshot HT 16 för Åkerlänna skola har jag några frågor som jag hoppas du kan hjälpa mig att få svar på?

>> Vi har bildat en arbetsgrupp i vår by som är i verket att rädda våran skola i Åkerlänna. Vi har förslag som vi vill presentera för er kommunen och till Jumkils skola och deras elever och föräldrar. Det jag har försökt leta efter i dokument mm hittar jag inget svar. Förslaget är ju att Jumkil ska evakueras till Bälinge. Då blir min fråga, vet du vilka lokaler som är tänkta till Jumkils elever? Storlek på likal mm. Och är deras fritids också tänkt vara i Bälinge? Och iså fall vart ska det vara?

>> Hoppas du kan svara på min fråga asap då vi har fått ta del om detta beslut med kort varsel och inte har så mycket tid på oss.

>> Mvh

>> Sofie Hovberg n min iPhone

Stjerndorff Kristian

Från: Roger Eriksson <roger.eriksson@novation.se>
Skickat: den 9 mars 2016 15:36
Till: Utbildningsförvaltningen (UBF)
Ämne: Gällande Åkerlänna Skola

Uppföljningsflagga: Följ upp
Flagga: Har meddelandeflagga

Hejsan!

Jag vill lämna lite synpunkter på förslaget!

Har politiker och skolledning gjort allt man kan för att fylla på med elever till Åkerlänna skola?

Man kan bland annat ordna bussar från de skolor som är fyllda till brädden, en del elever behöver lite mindre klasser och bussarna kan gå åt andra hållet också...

Tycker också att de kommunala skolorna är lite sämre på att promota sina skolor än friskolorna!

Sedan togs det upp på mötet om flera avslag på bygglov för några i bygden, det skulle tas vidare till berörda personer blev det sagt, såg inte det i anteckningarna.

För det blir inte lätt att få inflyttning om det inte går att bygga nya hus.

Med vänliga hälsningar

Roger Eriksson

Stjerndorff Kristian

Från: Jakobsson Stefan
Skickat: den 10 mars 2016 16:04
Till: Utbildningsnämnden (UBN)
Ämne: VB: Orolig förälder

Kategorier: Orange kategori

Bör diarieföras. Evakuering Åkerlänna..

Vänligen

Stefan Jakobsson
Rektor Jumkil och Åkerlänna skolor

Telefon: 018-727 79 10
E-post: stefan.jakobsson2@ uppsala.se

Från: Carola Eriksson [<mailto:bluegreengrey77@gmail.com>]
Skickat: den 9 mars 2016 14:24
Till: Jakobsson Stefan
Ämne: Orolig förälder

Hej Stefan

Som Förälder till Elever på Åkerlänna skola förstår jag inte varför man inte väljer att evakuera Jumkil till Åkerlänna skola som är lika stor som Jumkilskolan idag. Och låter våra (få) elever få bonda och sedan lägga ner Åkerlänna (om det nu måste ske) och låta våra elever flytta med till Jumkil när den skolan står klar. Vilket vore mest logiskt och bäst för eleverna? Då jumkil lär vara Åkerlännaabornas första val om Skolan här läggs ner i vilket fall. Den ligger ju ändå på vägen till Uppsala där de flesta jobbar. OCH är en liten skola.

Man skulle då slippa röra ihop Jumkils Elver med bältinge i två år som sen ska slitas från sina nya kompisar och blanda Åkerlännas Elever med Skuttunge för att slita upp även dem från sina nya vänner och börja i Jumkilskolan som bör vara Åkerlänna föräldrarnas önskan redan idag men som blir svårt om de inte har en skola förrän om två år.

Alla av dessa nackdelar jag radar upp med att flytta Åkerlänna och Jumkils eleverna till olika skolor Skulle dessa helt elimineras om De fick dela skola.

Samt att erbjuda Jumkilarna Fritids i Jumkilgården som är nyrenoverad och har varit Fritids förut. Skulle underlätta enormt för Logistiken.

Några andra frågor.

Hur blir det med Fritids i Jumkil Respektive Åkerlänna i Sommar?
Jumkil stängs 10 juni om jag har rätt info.

Om beslutet om nerläggning Åkerlänna skola går igenom vart går vi på Fritids i Sommar?

Och nu föreslår man att vi ska göra ett skolval om att byta skola om vi inte väljer föreslagen skola för Åkerlänna. dvs Skuttunge. Som vi får ta tillbaka OM skolan blir kvar. Har man då ens tänkt på vad som händer om några föräldrar väljer att fortsätta på sitt val = ännu färre elever som blir kvar i Åkerlänna skola?

Allt känns oerhört krystat med få svar och många frågor inför ett beslut som tas inom så kort tid.

Jag känner mig inte säker för mitt barns skolval OM åkerlänna läggs ner. Då jag inte vet något om skolorna jag kan välja på och inte får adekvat tid att ta fram de fakta jag behöver för att känna att jag gör ett väl genomtänkt val. Så jag slipper flyta mitt barn igen om ett år för att det blev ett förhastat beslut.

Det här är väldigt grundläggande frågor och funderingar som jag hoppas kunna få svar på omgående.

Se även nedan PS med konkret förslag som jag inte på något sätt kan se hinder i som förälder.

Tack på förhand

Hälsningar

Carola Eriksson & Tomas Strandgren

Åkerlänna

018-356145 och 0706561030

PS

EXEMPEL På hur det skulle kunna se ut i Åkerlänna skola med jumkilseleverna

Åkerlänna skola, 4 klassrum, 3 gruppgrum + matsal för grupparbeten mm

Siffror för HT -16,

88 elever Totalt Åkerlänna + Jumkil

Varav:

68 elever från Jumkil

20 elever från Åkerlänna

Gruppindelning utifrån antal i per klass:

F-Klass	12st	
1:or		22st
2-3:or	28st	
4-5:or	26st	

Resurser:

Jumkils lärare

Fritidspersonal även under skoltid (som idag)

2-3 an 1 resursperson

1:an ev 1 resursperson

Kan fördelas där et behövs som bäst m Möjlighet till grupptimmar i grupprum, där även matsalen kan fylla funktion som tillgänglig arbetsyta.

Stjerndorff Kristian

Från: Åsa Grauman <asagrauman@hotmail.se>
Skickat: den 10 mars 2016 21:27
Till: Utbildningsförvaltningen (UBF)
Ämne: utökning/renovering av Fredrika Bremer skolan

Kategorier: Orange kategori

Hej!

Här kommer synpunkter kring den strategiska försörjningsplanen av utbildningslokaler, Fredrika Bremer skolan.

Vad bra att ni bygger ut Fredrika Bremer skolan. Ett önskemål från oss föräldrar på skolan är att man bygger på höjden och spar mycket yta till en stor skolgård där barnen kan springa av sig ordentligt på rasterna. En förhoppning är även att Fredrika Bremers skolans nuvarande skolgård får en ordentlig upprustning i samband med byggnationen. Den är i dagsläget mycket eftersatt. Mer växtlighet på skolgården skulle öka trivseln och kan ge skugga soliga dagar. I dag finns där endast taggbuskar.

Med vänliga hälsingar Åsa Grauman, mamma till elev i 1b i Fredrika Bremer skolan

Stjerndorff Kristian

Från: Lars Mandahl <lars.mandahl@telia.com>
Skickat: den 10 mars 2016 21:31
Till: Utbildningsförvaltningen (UBF)
Ämne: Förslag inför mötet 30 mars om strategisk försörjning av utbildningslokaler 2016-2020

Kategorier: Orange kategori

Förslag inför mötet 30 mars om strategisk försörjning av utbildningslokaler 2016-2020

Om den föreslagna renoveringsplanen för Almtunaskolan beslutas, rekommenderar vi starkt att det tidigare förslaget om att Almtunaskolan blir en F-5 skola från och med läsåret 17/18 dras tillbaka.

Eftersom renoveringsplanen innebär att utökningen av skolan blir större än vad som tidigare var planerat, finns ingen anledning att göra Almtunaskolan till en F-5 skola HT 2017. Vid inflyttningen HT 2020 kommer, i och med utökningen, nya förutsättningar att gälla, och då är det mycket olyckligt att göra en kortsiktig omfattande förändring som innebär stora konsekvenser för elever och personal.

Lämna Almtunaskolan orörd till evakueringen HT 2018 och låt de elever som har möjlighet att gå klart mellanstadiet på Almtunaskolan fram tills dess få göra det. Utred och ta ett nytt beslut om Almtunaskolans framtid utifrån de nya förutsättningarna. Vår förhoppning är att Almtunaskolan kan fortsätta vara en F-6 skola även i framtiden.

Med vänlig hälsning

Lars Mandahl
Astri Lindgren Mandahl
Föräldrar till barn i klass 4B på Almtunaskolan

Stjernerdorff Kristian

Från: lars.mandahl@telia.com
Skickat: den 15 mars 2016 13:24
Till: Stjernerdorff Kristian; Astri Lindgren Mandahl
Ämne: Re: Svar gällande Almtunaskolan

Hej Kristian!

Tack för svar på vårt förslag.

Jag förstår att frågan om årskurser beror på skolval och befolkningsutveckling. Men frågan om årskurser måste också bero på andra hänsynstaganden, som kommande förändringar i antalet utbildningsplatser på en skola.

Om kunskapen om ökat antal utbildningsplatser för Almtunaskolan hade funnits i december 2015 hade troligtvis beslutet blivit något annat. Jag föreslår att ni backar bandet och tänker efter hur beslutet skulle sett ut då och ändrar till det på mötet 30 mars.

Det blir ett bättre beslut utifrån de förutsättningar som råder nu.

Med vänlig hälsning
Lars Mandahl

----Ursprungligt meddelande----

Från : Kristian.Stjernerdorff@uppsala.se
Datum : 2016-03-15 - 10:08 (UTC)
Till : Kristian.Stjernerdorff@uppsala.se
Ämne : Svar gällande Almtunaskolan

Hej

Ni är flera som ställt liknande frågor gällande Almtunaskolan. Här kommer ett samlat övergripande svar på de faktafrågor ni ställt.

Både frågorna och synpunkterna är registrerade och redovisas till Utbildningsnämnden. Utbildningsnämndens arbetsutskott behandlar ärendet nu på fredag och utbildningsnämnden den 30 mars.

Almtuna skolan är tänkt att renoveras och byggas till med ytterligare yta. I samband med planeringen av detta kommer även frågan om Imanskolans lokaler att hanteras.

Den nu föreslagna lösningen med evakuering är planerad att påbörjas 2018 och påverkar därför inte de tidigare besluten om skolorganisationen de två kommande läsåren. Frågan om årskurser på en skola beror på skolval och befolkningsutveckling. Varje år sker en översikt av detta.

KRISTIAN STJERNORFF
Projektledare Strategisk lokalförsörjning

Postadress: Uppsala kommun,
stadsbyggnadsförvaltningen, 753 75 Uppsala
Besöksadress: Stationsgatan 12
Telefon: 018-727 44 89
E-post: kristian.stjernerdorff@uppsala.se

Stjerndorff Kristian

Från: Erika Jonsson Laukka <Erika.Jonsson.Laukka@ki.se>
Skickat: den 10 mars 2016 22:00
Till: Utbildningsförvaltningen (UBF)
Ämne: Almtunaskolan

Kategorier: Orange kategori

Hej!

Vi skulle vilja framföra våra synpunkter rörande omflyttning av elever och utbyggnad av Almtunaskolan. Vi har redan tidigare hört av oss och påpekat att förslaget att göra om Almtunaskolan till en f-5 skola är ett förslag som påverkar elever, lärare och skola på ett negativt sätt.

Vi har inte fått något svar på våra synpunkter och för oss är det fortfarande mycket oklart vilka alternativ som finns för vår son som kommer att börja 6:an HT 2017 – samma höst som den föreslagna förändringen skulle träda i kraft. Hans önskemål är att fortsätta i sin klass som han trivs med tom 6:an för att sedan söka in till en skola som har intag från år 7.

I ljuset av den föreslagna renoveringsplanen för Almtunaskolan, där hela skolan ska evakueras hösten 2018 ser vi ännu starkare skäl till att det tidigare förslaget om att Almtunaskolan blir en F-5 skola från och med läsåret 17/18 dras tillbaka alternativt skjuts på framtiden. Eftersom renoveringsplanen innebär att utökningen av skolan blir större än vad som tidigare var planerat, finns ingen anledning att göra Almtunaskolan till en F-5 skola HT 2017. Vid inflyttningen HT 2020 kommer, i och med utökningen, nya förutsättningar att gälla, och då är det mycket olyckligt att göra en kortsiktig omfattande förändring innan dess som innebär stora konsekvenser för elever och personal.

Vi föreslår att Almtunaskolan lämnas orörd fram till evakueringen HT 2018 och att de elever som har möjlighet att gå klart mellanstadiet på Almtunaskolan fram tills dess tillåts göra det. Sedan kan en ny utredning ge underlag till ett nytt beslut om Almtunaskolans framtid utifrån de nya förutsättningar som råder då. Vår förhoppning är att Almtunaskolan kan fortsätta vara en F-6 skola även i framtiden.

Vänliga hälsningar

Erika och Petri Laukka
Föräldrar till barn i år 4 och år 1 på Almtunaskolan

Stjerndorff Kristian

Från: Magnus Fasth <magnus.fasth@gmail.com>
Skickat: den 10 mars 2016 23:16
Till: Utbildningsförvaltningen (UBF)
Ämne: Almtunaskolan

Kategorier: Orange kategori

Hej,

i och med den planerade ombyggnaden och utökningen av Almtunaskolan finns det inte längre någon anledning att ändra skolan till F-5. De argument som presenterats tidigare är i och med detta inte längre giltiga. Jag tycker därför det är rimligt att skolans nuvarande utformning bör behållas både fram till och under renoveringen.

Med vänlig hälsning

Magnus Fasth
Lyckan 7, Uppsala

Stjernerdorff Kristian

Från: Stjernerdorff Kristian
Skickat: den 15 mars 2016 10:26
Till: 'Magnus Fasth'
Ämne: SV: Svar gällande Almtunaskolan

Hej igen

Jag förstår att frågan både berör och engagerar. Det är dock inte meningen att vi som tjänstemän ska göra debatt eller enskilda diskussioner gällande den strategiska planeringen. Vi försöker besvara faktafrågor och varken bemöta eller ge tyckande och tänkande.

Dina följsynpunkter är diarieförda och även de redovisas till politikerna inför beslutet.

Vänligen

KRISTIAN STJERNDORFF

Projektleddare Strategisk lokalförsörjning

Postadress: Uppsala kommun,
stadsbyggnadsförvaltningen, 753 75 Uppsala
Besöksadress: Stationsgatan 12
Telefon: 018-727 44 89
E-post: kristian.stjernerdorff@ uppsala.se

Från: Magnus Fasth [<mailto:magnus.fasth@gmail.com>]
Skickat: den 15 mars 2016 10:21
Till: Stjernerdorff Kristian
Ämne: Re: Svar gällande Almtunaskolan

Hej Kristian,

kan du utveckla det där med Skolval och befolkningsutveckling? När det redovisades på senaste samrådet på Almtunaskolan så var det ganska uppenbart att utbildningsnämnden inte har koll på varken det ena eller andra. Ändå används detta som bortförklaring och underlag för det ni kallar "den strategiska planeringen".

Varför kan inte beslut omprövas när prognoserna inte stämmer och förutsättningarna förändras?

Varför anpassar ni inte planeringen till den faktiska verkligheten? Tycker du inte att hänvisningen till skolvalet är en väldigt dålig ursäkt för en dåligt planerad lokalförsörjning för grundskolan i den centrala staden? Är det i linje med den strategiska planeringen att ingen ska veta var till vilka skolor eleverna faktiskt hänvisas? Vad är poängen med så dålig styrning?

Hälsningar

Magnus

tis 15 mars 2016 kl 10:08 skrev Stjernerdorff Kristian <Kristian.Stjernerdorff@ uppsala.se>:

Hej

Ni är flera som ställt liknande frågor gällande Almtunaskolan. Här kommer ett samlat övergripande svar på de faktafrågor ni ställt.

Både frågorna och synpunkterna är registrerade och redovisas till Utbildningsnämnden. Utbildningsnämndens arbetsutskott behandlar ärendet nu på fredag och utbildningsnämnden den 30 mars.

Almtuna skolan är tänkt att renoveras och byggas till med ytterligare yta. I samband med planeringen av detta kommer även frågan om Imanskolans lokaler att hanteras.

Den nu föreslagna lösningen med evakuering är planerad att påbörjas 2018 och påverkar därför inte de tidigare besluten om skolorganisationen de två kommande läsåren. Frågan om årskurser på en skola beror på skolval och befolkningsutveckling. Varje år sker en översikt av detta.

KRISTIAN STJERNDORFF
Projektledare Strategisk lokalförsörjning

Postadress: Uppsala kommun,

stadsbyggnadsförvaltningen, 753 75 Uppsala

Besöksadress: Stationsgatan 12

Telefon: 018-727 44 89

E-post: kristian.stjendorff@ uppsala.se

Stjernerdorff Kristian

Från: Stjernerdorff Kristian
Skickat: den 15 mars 2016 10:08
Till: Stjernerdorff Kristian
Ämne: Svar gällande Almtunaskolan

Hej

Ni är flera som ställt liknande frågor gällande Almtunaskolan. Här kommer ett samlat övergripande svar på de faktafrågor ni ställt.

Både frågorna och synpunkterna är registrerade och redovisas till Utbildningsnämnden. Utbildningsnämndens arbetsutskott behandlar ärendet nu på fredag och utbildningsnämnden den 30 mars.

Almtuna skolan är tänkt att renoveras och byggas till med ytterligare yta. I samband med planeringen av detta kommer även frågan om Imanskolans lokaler att hanteras.

Den nu föreslagna lösningen med evakuering är planerad att påbörjas 2018 och påverkar därför inte de tidigare besluten om skolorganisationen de två kommande läsåren. Frågan om årskurser på en skola beror på skolval och befolkningsutveckling. Varje år sker en översikt av detta.

KRISTIAN STJERNORFF

Projektledare Strategisk lokalförsörjning

Postadress: Uppsala kommun,
stadsbyggnadsförvaltningen, 753 75 Uppsala
Besöksadress: Stationsgatan 12
Telefon: 018-727 44 89
E-post: kristian.stjernerdorff@ uppsala.se

Stjerndorff Kristian

Från: Romanus Lars
Skickat: den 11 mars 2016 13:31
Till: 'Carola Eriksson'
Kopia: blomdal.viktoria@gmail.com; Stjerndorff Kristian; Utbildningsnämnden (UBN)
Ämne: SV: Anhåller om möte snarast möjligt

Hej Carola!

Enligt det vi meddelade i Åkerlänna ska synpunkter och förslag sändas till Kristian Stjerndorff eller till utbildningsnämnden. Det är den väg ni ska använda.

LARS ROMANUS

Chef kommunal grundskola

Uppsala kommun
Utbildningsförvaltningen, Grundskola
Besöksadress: Stationsgatan 12, 753 75 Uppsala
Telefon: 018-727 67 14
E-post: lars.romanus@ uppsala.se

Från: Carola Eriksson [<mailto:bluegreengrey77@gmail.com>]
Skickat: den 11 mars 2016 13:13
Till: Romanus Lars
Kopia: blomdal.viktoria@gmail.com
Ämne: Anhåller om möte snarast möjligt

Hej Lars,

Vi i arbetsgruppen Rädda Åkerlänna Skola har nu under veckan satt ihop ett förslag som vi ser som ett hållbart underlag för att Åkerlänna skola ska hålla och leverera den kvalitet ni anser saknas idag.

Eftersom tiden är knapp inför det kommande beslutstagandet vill vi få till detta möte snarast möjligt.

Som jag ser det har vi två alternativ.

1. Vi träffas i skolan i Åkerlänna
2. Vi träffas i uppsala

Du kan nå mig på: 018-356145 alt 0706561030 och även epost carola@agora.se
alternativt kontakta Viktoria Blomdahl på 073-934 01 74, epost blomdahl.viktoria@gmail.com

Hälsningar

Carola Eriksson

För Rädda Åkerlänna Skola

Från: claes.littorin@landsbygdspartiet.org
Skickat: den 12 mars 2016 13:20
Till: Utbildningsnämnden (UBN)
Ämne: Åkerlänna skola.

Uppföljningsflagga: Följ upp
Flagga: Har meddelandeflagga

Hej!

Med anledning av nedläggningshotet av Åkerlänna skola, så vill Landsbygdspartiet oberoende informera att vi motsätter oss detta.

För det första så kör kommunen dessvärre sin vanliga "övertäckningspolitik" och ska med en månads varsel ta beslut om nedläggning. Man informerar inte föräldrar eller ordsbefolkning, trots att dessa planer fortgått sen långt före årsskiftet.

För det andra så väljer man att evakuera Jumkils skolbarn, som ska flyttas pga om och nybyggnad av den skolan, till Bälunge skola istället för att rädda kvar Åkerlänna åtminstone två år. Åkerlännebarnen ska flytta till Skuttunge istället från i höst.

För det tredje så finns sedan tidigare ett strategiskt beslut som var blocköverskridande, att inte lägga ner några landsbygdsskolor.

För det fjärde så skriver socialdemokraterna vackert i sitt valmanifest 2014 så här: "Investera i Uppsalas landsbygd!" Så står det i socialdemokraternas framtidskontrakt för 2014–2018." Uppsala är en expansiv storstad men också en vidsträckt landsbygdskommun. En fjärdedel av kommunens invånare bor utanför centralorten Uppsala. Alla Uppsalabor, oavsett var de bor, har rätt till en bra närmiljö, goda kommunikationer och service, skola och barnomsorg inom ett rimligt avstånd. Så är det inte i dag. Landsbygden erbjuder en varierad natur och en rik kulturmiljö och skulle kunna rymma långt fler bostäder och arbetsplatser än i dag. Trots det hamnar landsbygdsborna ofta i stadens skugga och får inte samma möjligheter att påverka den kommunala planeringen. Det vill vi ändra på. Utan en levande landsbygd blir det inte heller en hållbar stadsutveckling."

Detta rimmar knappast väl med den politik som man nu för. Där man tidigare hade ambitionen att lägga ner ett äldreboende i Knutby, Björkgården, men där man fick backa pga felaktiga beslutsunderlag.

Åkerlänneföräldrarna har haft dialog med Jumkilsföräldrarna, som ställer sig positiva till att flytta sina barn till fina Åkerlänna skola, istället för en trångbodd Bälungeskola med väldigt stora klasser.

Uppsala kommun ska bygga grundskolor för 5000 elever. Varför lägger man då ned en fungerande fin skola, istället för att bussa barn dit? Det går ju tydligen alldeles utmärkt att bussa Åkerlännebarnen i motsatt riktning. Så varför inte spara in ca 100 av dessa platser och x antal miljoner och istället låta Åkerlänna skola finnas kvar?

Att det dessutom sannolikt kommer bli trångbott på de flesta av Uppsalas skolor i och med att kommunen kommer ta emot många ensamkommande flyktingbarn, gör det än mer märkligt att man ens överväger att lägga ner en väl fungerande idyllisk landsbygdsskola.

Vi i Landsbygdspartiet oberoende Uppsala kommun kräver att kommunen istället planerar för flytt av Jumkilsbarnen till Åkerlänna. Detta ger en respit för Åkerlänna skola på åtminstone två år. Sen får man se hur elevunderlaget ser ut då och ta ett nytt, denna gång väl genomtänkt, beslut angående Åkerlänna. Men om man hotar med nedläggning hela tiden, så stimulerar man ju knappast barnfamiljer att flytta till bygden. Det är förmodligen en långsiktighet som avgör att dessa vågar ta steget fullt ut och flytta ut till fina landsbygdsskolor, inte att man med jämna mellanrum hotar med nedläggning.

Vi vill utveckla landsbygden. Majoritetsstyret i Uppsala kommun verkar vilja avveckla den!

Mvh Claes Littorin
Ordf LPo Uppsala kommun.

Från: Charlotta Fasth <charlotta.fasth@gmail.com>
Skickat: den 13 mars 2016 11:26
Till: Utbildningsförvaltningen (UBF)
Ämne: Almtunaskolan F-5

Hej!

Som förälder till en blyg och försiktig kille som går i årskurs 4 på Almtunaskolan tycker jag det är väldigt olyckligt att årskurs 6 försvinner från Almtunaskolan. Det är både osäkerheten att årskurs 6 tas bort och att Almtuna-skolan är hänvisade till skolvalet och inte till någon naturlig skola i fortsättningen som blir olyckligt.

Jag antar att för många barn fungerar det utmärkt men för känsliga barn som behöver kontinuitet och behöver tryggheten att ha med sig kamrater som de känner blir det olyckligt. Att fortsätta till Vaksala där storebror går och där de dessutom har musik i dagsläget och känner till skolan hade vår son mått jättebra av. Nu blir det en osäkerhet och jag märker att han redan nu mår dåligt.

Jag undrar också vad planen är i framtiden? Var är tanken att alla årskurs 6 som bor i centrala staden ska ta vägen i framtiden? Om årskurs 6 på Almtuna tas bort och Vaksala görs 2-parallellig kommer det att saknas många platser i åk 6-9 i framtiden i centrala staden. Lösningen att ta bort årskurs 6 från Almtuna känns väldigt kortsiktig och onödig.

Jag tror dessutom att de flesta elever mår bra av att inte behöva börja högstadiet förrän i 7:an istället för i 6:an som nu blir fallet.

Eftersom renoveringsplanen innebär att utökningen av skolan blir större än vad som tidigare var planerat, finns ingen anledning att göra Almtunaskolan till en F-5 skola HT 2017. Vid inflyttningen HT 2020 kommer, i och med utökningen, nya förutsättningar att gälla, och då är det mycket olyckligt att göra en kortsiktig omfattande förändring som innebär stora konsekvenser för elever och personal.

Jag skulle vilja veta vad den långsiktiga planen för årskurs 6-9 är i centrala staden - hur ska det ökande behovet mötas (det är ju inte bara årskurs 1-5 som kommer att behövas centralt på sikt)?

Hälsningar

Charlotta Fasth, mamma till två barn i Almtunaskolan (årskurs 1 och 4) och ett barn i årskurs 7 på Vaksalaskolan

Från: Johan Sjöblom <Johan.Sjoblom@slu.se>
Skickat: den 14 mars 2016 10:25
Till: Utbildningsförvaltningen (UBF)
Ämne: Bälunge skola?

Hej,
I den strategiska försörjningsplanen för 2016-2020 så framgår det att Bälunge skolas renovering/utbyggnad ska skjutas till 2020.

Vad innebär detta konkret, mer än det som står i dokumentet?

Är det 2020 som byggstart planeras eller ska det vara klart till 2020?

Byggprocessen för skolan kommer ju att ta ett antal år, så hur planeringen ligger är av intresse.

I och med att jag har barn som går och kommer att gå i skolan så är jag mycket intresserad av vad som planeras.

Tacksam för svar.

Vänliga hälsningar

Johan Sjöblom

.....
Johan Sjöblom

Biträdande säkerhetschef

Tel: 018-67 35 46

Mobil: 070-236 71 42

Fax: 018-67 28 54

Box 7020, 750 07 Uppsala

Besöksadress

Almas allé 8(Ulls hus)

756 51 Uppsala

www.sidor.SLU.Säkerhet



Stjerndorff Kristian

Från: Stjerndorff Kristian
Skickat: den 15 mars 2016 11:08
Till: 'nakano.hylander@telia.com'
Kopia: Romanus Lars; Andersson Caroline; Schulin Amanda (S)
Ämne: SV: Gamla Uppsala skola

Hej

Jag har kontrollerat uppgiften och enligt det jag fått fram så stämmer inte uppgiften att Trafikverket erbjudit sig att bygga en ny skola. I ett tidigt skede av planeringen av spårbyggnaden fördes inledande diskussioner om hur skolan och dess verksamhet skulle hanteras. Bland annat fanns farhågor om att byggtiden och den framtida tågtrafiken skulle kunna innebära att skolverksamhet inte skulle kunna bedrivas på skoltomten. Har du andra uppgifter skulle det vara intressant att veta var de kommer ifrån för att kunna belägga dessa.

I samband med den verkliga planeringen konstaterades det dock att det var under byggtiden som skolverksamhet måste flyttas. Trafikverket har därför svarat för större delen av inhyrning av de moduler skolan idag är i. Viss del svarar Uppsala kommun för eftersom det är en utökning av elevtalet.

Vi har även till andra frågeställare redogjort för hyressituationen för modulerna. Just nu pågår övertagandet av hyreskontrakten från Trafikverket till Uppsala kommun. I samband med detta har de stora inledande kostnaderna (mark, etablering mm) redan betalat och hyran kommer nu att bli lägre. Den enskilda skolan drabbas heller inte direkt av hyran eftersom utbildningsförvaltningen har ett utjämningsystem där hyreskostnaderna omfördelas mellan alla skolor.

Vänligen

KRISTIAN STJERNDORFF

Projektledare Strategisk lokalförsörjning

Postadress: Uppsala kommun,
stadsbyggnadsförvaltningen, 753 75 Uppsala
Besöksadress: Stationsgatan 12
Telefon: 018-727 44 89
E-post: kristian.stjerndorff@ uppsala.se

Från: Schulin Amanda (S)
Skickat: den 9 mars 2016 12:02
Till: Stjerndorff Kristian
Kopia: Romanus Lars; Andersson Caroline
Ämne: VB: Gamla Uppsala skola

Hej,

Jag kom på att det kanske är du som är rätt person att svara på detta?

Med vänliga hälsningar

AMANDA SCHULIN

Politisk sekreterare (S)

Postadress: Uppsala kommun,
Kommunledningskontoret, 753 75 Uppsala
Besöksadress: Stationsgatan 12
Telefon: 0767 - 98 31 16
E-post: amanda.schulin@ uppsala.se

Från: Schulin Amanda (S)
Skickat: den 9 mars 2016 11:52

Till: Romanus Lars
Kopia: Andersson Caroline
Ämne: Gamla Uppsala skola

Hej,

Jag pratade med en medborgare, Lars Hylander, som undrar varför Gamla Uppsala skola är evakuerad till moduler. Han påstår även att Trafikverket erbjudit sig att bygga en helt ny skola i området men att kommunen tackat nej.

Lovade att återkoppla till honom med en förklaring. Kan du hjälpa mig?

Han har mail nakano.hylander@telia.com och telefonnummer 070-415 37 32
Jag kan även maila honom svar men skulle behöva lite underlag.

Med vänliga hälsningar

AMANDA SCHULIN
Politisk sekreterare (S)

Postadress: Uppsala kommun,
Kommunledningskontoret, 753 75 Uppsala
Besöksadress: Stationsgatan 12
Telefon: 0767 - 98 31 16
E-post: amanda.schulin@ uppsala.se

Från: info@sindra.net
Skickat: den 14 mars 2016 18:26
Till: Utbildningsförvaltningen (UBF); info@sindra.net
Ämne: Synpunkt/skolklagomål från uppsala.se

Synpunkt/skolklagomål från uppsala.se

ID 1763
Verksamhet Grundskola
Kategori Lokaler/Miljö
Enhet/skola Åkerlänna

Namn Marianne Hagelin Gille
Telefon
Epost info@sindra.net

**Synpunkt/
klagomål** Jag anser att ni har "kört över" både personal, elever och föräldrar när ni inte informerat för länge sedan om era planer att lägga ned Åkerlänna skola. Det finns helt klart andra bättre lösningar som ni borde ta i beaktande. Förslaget att Jumkils skolas elever skjutsas till Åkerlänna de två år som de behöver vara i andra lokaler är en betydligt bättre lösning än att lägga ned en mycket väl fungerande skola i Åkerlänna. Håll det ni lovar om den levande landsbygden.
Hälsningar Marianne Hagelin Gille

Datum 2016-03-14 18:25:55

Stjerndorff Kristian

Från: Linda Zillén <linda.zillen@softhouse.se>
Skickat: den 15 mars 2016 12:58
Till: Utbildningsförvaltningen (UBF)
Ämne: Almtunaskolan - inför AU möte

Hej,

Jag skriver med anledning av planerna för den strategiska lokalförsörjningen i kommunen och i synnerhet när det gäller Almtunaskolan då förslag om renovering av skolan tagits fram.

Om den föreslagna renoveringsplanen för Almtunaskolan beslutas, rekommenderar vi starkt att det tidigare förslaget om att Almtunaskolan blir en F-5 skola från och med läsåret 17/18 dras tillbaka.

Eftersom renoveringsplanen innebär att utökningen av skolan blir större än vad som tidigare var planerat, finns ingen anledning att göra Almtunaskolan till en F-5 skola HT 2017. Vid inflyttningen HT 2020 kommer, i och med utökningen, nya förutsättningar att gälla, och då är det mycket olyckligt att göra en kortsiktig omfattande förändring som innebär stora konsekvenser för elever och personal.

Lämna Almtunaskolan orörd till evakueringen HT 2018 och låt de elever som har möjlighet att gå klart mellanstadiet på Almtunaskolan fram tills dess få göra det. Utred och ta ett nytt beslut om Almtunaskolans framtid utifrån de nya förutsättningarna. Vår förhoppning är att Almtunaskolan kan fortsätta vara en F-6 skola även i framtiden.

Vänligen bekräfta vilket diarienummer detta ärende får.

Med vänlig hälsning,

Linda Zillén med familj

Linda Zillén | VD | Softhouse Consulting Stockholm AB
Tegnérgatan 37
111 61 Stockholm
Tfn: +46 (0)768 640334
linda.zillen@softhouse.se
www.softhouse.se

Stjerndorff Kristian

Från: Andersson Caroline
Skickat: den 15 mars 2016 19:23
Till: Ingmar Jansson
Kopia: Unn Harsem; Utbildningsnämnden (UBN); Utbildningsförvaltningen (UBF)
Ämne: Re: Skolorna Åkerlänna / Jumkil

Kategorier: Orange kategori

Hej Ingmar och Unn

Hoppas allt är bra med er.

Jag har all respekt för att det kan finnas önskemål om att skjuta på beslutet. Men från majoritetens sida vill vi inte göra det. Jag tycker att det är principiellt fel att bryta ut frågorna ur det stora ärendet. I ett fall tvingades vi till det pga tidsbrist. Det gällde förskolebussen i Vänge och berodde på att föräldrar riskerade att stå utan besked om förskoleplats om vi inte hade fattat det beslutet. Jag ser inte att några sådana omständigheter råder här. Vi beslutar om en lokalförsörjningsplanen utifrån ett helhetsperspektiv där stadens och landsbygdens perspektiv vägs samman till en helhet utifrån krav på kvalitet och inom beslutade investeringsramar.

Erik Pelling och jag ska förmodligen träffa representanter från Åkerlänna som vill berätta om alternativa lösningar på fredag. Vi ska lyssna till de synpunkterna. I övrigt följer vi fortsatt tidplan.

Vänliga hälsningar

Caroline

CAROLINE ANDERSSON

Kommunalråd (S)

Postadress: Uppsala kommun,
Kommunledningskontoret, 753 75 Uppsala
Besöksadress: Stationsgatan 12
Telefon: 018-727 13 51
E-post: caroline.andersson@ uppsala.se

Från: Ingmar Jansson <ingmar.jansson@gmail.com>
Datum: tisdag 15 mars 2016 13:09
Till: Caroline Andersson <caroline.andersson@ uppsala.se>
Ämne: Skolorna Åkerlänna / Jumkil

Hej Caroline

Det var ett tag sedan vi sågs, jag har ansvar för landsbygdfrågor i nordvästra kommunen för Centern. Jag har haft kontakt med rektorn för ett 6-7 månader sedan så jag känner till problemet. Centerns Unn kom med ett förslag som jag tyckte var bra, att bryta ut Åkerlänna / Jumkil skolor i den stora omläggningen och behandla deras öden separat. Det blir ett slag för Åkerlänna där befolkningen är så aktiva med egen affär bra fungerade bygdegård, bra idrottsanläggningar. Vi inom Centern ska försöka komma med en bra lösning på problemet men försöka ordna med mera tid innan beslut tas. Mvh Ingmar Jansson

Från: Kristina Gold <kristina.gold@ericsson.com>
Skickat: den 16 mars 2016 11:27
Till: Utbildningsförvaltningen (UBF)
Ämne: Rekommendation angående Almtunaskolan

Kategorier: Orange kategori

Till Utbildningsförvaltningen!

Om den föreslagna renoveringsplanen för Almtunaskolan beslutas, rekommenderar jag starkt att det tidigare förslaget om att Almtunaskolan blir en F-5 skola från och med läsåret 17/18 dras tillbaka.

Eftersom renoveringsplanen innebär att utökningen av skolan blir större än vad som tidigare var planerat, finns ingen anledning att göra Almtunaskolan till en F-5 skola HT 2017. Vid inflyttningen HT 2020 kommer, i och med utökningen, nya förutsättningar att gälla, och då är det mycket olyckligt att göra en kortsiktig omfattande förändring som innebär stora konsekvenser för elever och personal.

Lämna Almtunaskolan orörd till evakueringen HT 2018 och låt de elever som har möjlighet att gå klart mellanstadiet på Almtunaskolan fram tills dess få göra det. Utred och ta ett nytt beslut om Almtunaskolans framtid utifrån de nya förutsättningarna. Vår förhoppning är att Almtunaskolan kan fortsätta vara en F-6 skola även i framtiden.

Vänligen återkom med skrivelsens diarenummer för framtida referens.

Med Vänliga Hälsningar Kristina Gold

Från: Svante Lenke <svante.lenke@ericsson.com>
Skickat: den 16 mars 2016 12:20
Till: Utbildningsförvaltningen (UBF)
Ämne: Almtunaskolan

Kategorier: Orange kategori

Till Utbildningsförvaltningen!

Om den föreslagna renoveringsplanen för Almtunaskolan beslutas, rekommenderar jag starkt att det tidigare förslaget om att Almtunaskolan blir en F-5 skola från och med läsåret 17/18 dras tillbaka.

Eftersom renoveringsplanen innebär att utökningen av skolan blir större än vad som tidigare var planerat, finns ingen anledning att göra Almtunaskolan till en F-5 skola HT 2017. Vid inflyttningen HT 2020 kommer, i och med utökningen, nya förutsättningar att gälla, och då är det mycket olyckligt att göra en kortsiktig omfattande förändring som innebär stora konsekvenser för elever och personal.

Lämna Almtunaskolan orörd till evakueringen HT 2018 och låt de elever som har möjlighet att gå klart mellanstadiet på Almtunaskolan fram tills dess få göra det. Utred och ta ett nytt beslut om Almtunaskolans framtid utifrån de nya förutsättningarna. Vår förhoppning är att Almtunaskolan kan fortsätta vara en F-6 skola även i framtiden.

Vänligen återkom med skrivelsens diarenummer för framtida referens.

Med Vänliga Hälsningar Svante Lenke

Från: Eriksson Catarina
Skickat: den 16 mars 2016 14:52
Till: Utbildningsförvaltningen (UBF)
Ämne: VB: Reaktionen

Hej,
Skickar en fundering från en förälder vidare till er, se nedan.

Vänliga hälsningar

CATARINA ERIKSSON

rektor Gamla Uppsala skola

Utbildningsförvaltningen, Uppsala kommun
Adress: Vattholmavägen 95, 754 40 Uppsala
Telefon: 018-727 59 90
E-post: catarina.eriksson@ uppsala.se

Från: Eriksson Catarina
Skickat: den 2 mars 2016 15:33
Till: Åhman Louise
Ämne: SV: Reaktionen

Hej Louise,
Här kommer en synpunkt från en förälder:

Hej Catharina!

<https://www.uppsala.se/contentassets/b3b330898a2a422b9a334acd1ed2573c/strategisk-forsorjning-av-utbildningslokaler-2016-2020.pdf>

Spännande läsning...! Innebär det att skolan blir kvar i paviljongerna till efter 2020, samt att skolans tänkta utveckling med fler elever inte blir av?

Iom att jag vet att paviljongerna kostar en hel del jämfört med vanliga lokaler, är det något som drabbar barnens utbildning eller hanteras det med andra pengar? Måste ju säga att jag tycker det är högst anmärkningsvärt att det är så seg planering för en ny skola, men jag antar att du känner likadant :)

Vänliga hälsningar

CATARINA ERIKSSON

rektor Gamla Uppsala skola

Utbildningsförvaltningen, Uppsala kommun
Adress: Vattholmavägen 95, 754 40 Uppsala
Telefon: 018-727 59 90
E-post: catarina.eriksson@ uppsala.se

Från: Åhman Louise
Skickat: den 1 mars 2016 16:29
Till: Eriksson Catarina
Ämne: Reaktionen

Hej Catarina,

Har du fått några reaktioner eller frågor om nyheten om Gamla Uppsalas lokaler (från medarbetare eller föräldrar)? Bra för oss att veta.

Vänliga hälsningar

LOUISE ÅHMAN
Kommunikationsstrateg

Postadress: Uppsala kommun,
Kommunledningskontoret, 753 75 Uppsala
Besöksadress: Fyrisborgsgatan 1
Telefon: 018-727 46 98
Mobil: 072-519 65 27
E-post: louise.ahman@uppsala.se
www.uppsala.se

Från: Åsa Bergström <asa@b-strom.se>
Skickat: den 17 mars 2016 08:08
Till: Utbildningsförvaltningen (UBF)
Kopia: anders@bergqvist.se
Ämne: Almtunaskolan

Hej,

Om den föreslagna renoveringsplanen för Almtunaskolan beslutas, rekommenderar vi starkt att det tidigare förslaget om att Almtunaskolan blir en F-5 skola från och med läsåret 17/18 dras tillbaka.

Eftersom renoveringsplanen innebär att utökningen av skolan blir större än vad som tidigare var planerat, finns ingen anledning att göra Almtunaskolan till en F-5 skola HT 2017. Vid inflyttningen HT 2020 kommer, i och med utökningen, nya förutsättningar att gälla, och då är det mycket olyckligt att göra en kortsiktig omfattande förändring som innebär stora konsekvenser för elever och personal.

Vi anser att man bör lämna Almtunaskolan orörd till evakueringen HT 2018 och låta de elever som har möjlighet att gå klart mellanstadiet på Almtunaskolan fram tills dess få göra det. Utred och ta ett nytt beslut om Almtunaskolans framtid utifrån de nya förutsättningarna. Vår förhoppning är att Almtunaskolan kan fortsätta vara en F-6 skola även i framtiden.

Mvh,
Åsa och Anders, föräldrar till barn i åk 2 och 4 på Almtunaskolan

Stjerndorff Kristian

Från: Gunilla Leffler <gunilla.leffler@icloud.com>
Skickat: den 17 mars 2016 13:36
Till: Utbildningsförvaltningen (UBF)
Ämne: skrivelse till kommunen

Hej!

Om den föreslagna renoveringsplanen för Almtunaskolan beslutas, rekommenderar vi starkt att det tidigare förslaget om att Almtunaskolan blir en F-5 skola från och med läsåret 17/18 dras tillbaka.

Eftersom renoveringsplanen innebär att utökningen av skolan blir större än vad som tidigare var planerat, finns ingen anledning att göra Almtunaskolan till en F-5 skola HT 2017. Vid inflyttningen HT 2020 kommer, i och med utökningen, nya förutsättningar att gälla. Då är det mycket olyckligt att nu göra en kortsiktig omfattande förändring som innebär stora konsekvenser för elever och personal.

Lämna Almtunaskolan orörd tills evakueringen HT 2018 och låt de elever som har möjlighet att gå klart mellanstadiet på Almtunaskolan fram tills dess få göra det! Utred och ta ett nytt beslut om Almtunaskolans framtid utifrån de nya förutsättningarna. Vår förhoppning är att Almtunaskolan kan fortsätta vara en F-6 skola även i framtiden. Vi är övertygade om att det är bäst för barnens lärande, för lärarnas arbetsmiljö och för Almtunaskolan som helhet.

Jag får be om uppgift om vilket diarienummer detta ärende (dvs min skrivelse) har fått.

Hälsningar

Gunilla Leffler

mamma till barn i årskurs 1 och årskurs 4 på Almtunaskolan, samt ett som börjar F-klass ht 2018
Hammarbygatan 11a, tel 0766-22 58 05, gunilla.leffler@icloud.com

Stjernerdorff Kristian

Från: Stjernerdorff Kristian
Skickat: den 17 mars 2016 17:19
Till: 'Viktoria Blomdal'
Ämne: SV: SV: Anhåller om möte snarast möjligt

Hej

Tack så mycket – mycket bra förtydliganden och underlag. Det visar tydligt ert förslag i praktiken utifrån de synpunkter som framförts vid mötena och genom skrivelser. Jag ser till att dessa praktiska aspekter belyses i följdutredningen så att politikerna har samtliga underlag för båda alternativen – både möjligheter och hinder för båda.

Tyvärr kommer jag inte kunna vara med på mötet på fredag tillsammans med Caroline mfl. Hon har lovat att återföra det som framkommer och eventuella muntliga tillägg som ni gör vid mötet.

När det gäller din faktafråga gällande avtalet för gymnastik/slöjd i Jumkil så har vi samma inställning som du framför – det är en avgörande resurs för den kommunala skolan i Jumkil. Det betyder att vi kommer att starta förhandlingar för att se över både föreningens ekonomiska underlag under evakueringstiden samt ett mer långsiktigt avtal än det som idag gäller.

Vänligen

KRISTIAN STJERNDORFF

Projektledare Strategisk lokalförsörjning

Postadress: Uppsala kommun,
stadsbyggnadsförvaltningen, 753 75 Uppsala
Besöksadress: Stationsgatan 12
Telefon: 018-727 44 89
E-post: kristian.stjernerdorff@ uppsala.se

Från: Viktoria Blomdal [<mailto:blomdal.viktoria@gmail.com>]

Skickat: den 16 mars 2016 22:40

Till: Stjernerdorff Kristian

Ämne: Re: SV: Anhåller om möte snarast möjligt

Hej Kristian!

Vi har försökt lägga fram vårt förslag så kort och koncist som möjligt, för att det skall vara enkelt att överskåda. Eftersom du efterfrågar alla aspekter kan vi göra vissa tillägg:

Precis som vi skriver i bifogat dokument önskar vi att Jumkil och Åkerlännas skolor slås ihop i Åkerlänna under Jumkils evakueringstid. Vi tänker oss att Jumkil har kvar fritidsverksamhet i Jumkil, då förslagsvis i Bygdegården som vi varit i kontakt med och de ställer sig positiva till att fungera som fritids under evakueringstiden (Kontakt: Birgitta Karlsson 0733476253).

Vi tänker oss att fritidspersonalen åker bussen med eleverna till Åkerlänna skola, och fungerar som resurs där tills skoldagens slut när de åker tillbaka tillsammans med eleverna till Jumkil. Vi har även varit i kontakt med några föräldrar, samt ett par representanter för skolorådet i Jumkil som är positiva till vårt förslag.

Vi har en gymnastiksal i Åkerlänna som fungerar fint för mindre klasser, men det finns en stor fin gymnastiksal samt slöjdsal i Jumkil som inte omfattas av renoveringen (dessa utnyttjar vissa klasser från Åkerlänna redan idag) och dessa kan fortsätta nyttjas vid behov även under evakueringen. (Hur har ni tänkt med gymnastiksalen i Jumkil under evakueringen vid flytt till Bälunge? Har ni hyreskostnad för den oavsett?

eller tänker ni avbryta samarbetet med den ekonomiska förening som driver gymnastiksalen? hur klarar den sig då i så fall?). Slöjd och gymnastiksal saknas i Skuttunge och eleverna blir där körda med buss till Björklinge.

Åkerlänna och Jumkils årskullar tillsammans blir: F-klass:12st, 1-or:22st, 2-or:17st, 3-or:11st, 4-or:9st och 5-or:17st totalt:88st

Förslagsvis så skulle det kunna se ut så här:

F-klassen en grupp i ett klassrum(12st)

1-or: en grupp i ett klassrum (22st)

2-3-or en grupp i ett klassrum (28st)

4-5-or en grupp i ett klassrum (26st)

Sen finns det grupprum för att dela grupper och göra grupptimmar. Tillgång till resurser med fritidspersonal som är med under skoltid, de kan fördelas där de behövs bäst och då finns bra möjligheter till grupptimmar. Tillsammans har vi ett bra elevunderlag för att skapa kvalitet i undervisningen.

Det är viktigt för vår landsbygd med en skola, och vi kan inte förstå om kommunen lägger ner en skola när det finns möjlighet för att fortsätta ha den kvar (om än bara ytterligare två år). Precis som vi skriver i det bifogade dokumentet viktigt för allt runt oss så som affär, idrott, kyrka, bussar mm. mm. Då har vi inte ens nämnt det viktigaste, som är våra barn. Vi har redan ett samarbete med Jumkil, så som friluftsdagar, fritidsdagar, skoldanser osv. Det underlättar för dem i sitt relationsbyggande, motivation, och lust till att gå i skolan.

Oavsett utgång i detta ärende kräver vi i arbetsgruppen "Rädda Åkerlänna Skola" att få vara med och vara delaktiga i besluten kring vår bygds framtid, d.v.s. om vad som skall hända med våra barn. För en dialog tillsammans med oss, så skall vi hitta den bästa lösningen.

Hör gärna av er vid ytterligare frågor

Med vänliga hälsningar

Arbetsgruppen: "Rädda Åkerlänna Skola"

genom

Viktoria Blomdal

Blomdal.viktoria@gmail.com

0739340174

Den 15 mars 2016 23:06 skrev Stjerndorff Kristian <Kristian.Stjerndorff@uppsala.se>:

Hej

Jag förstår er önskan att presentera ert förslag som helhet och Caroline avgör formerna samt tid för detta.

Jag vill dock gärna väga in alla aspekter i det underlag som tas fram utifrån det alternativ som framförts. Har ni utvecklat det är det alltså önskvärt att ni skickar in det.

Kristian Stjerndorff

Uppsala kommun

15 mars 2016 kl. 18:15 skrev Carola Eriksson <bluegreengrey77@gmail.com>:

Hej.

Vi har efterfrågat och senare bjudit in till möte att presentera vårt förslag i helhet. I bordläggnings yrkandet så har ni även ett förslag i korthet som vi skickat på epost OCH lämnat in personligen.

Caroline svarade senast idag på ett äldre mail från mig med förslag att träffas på fredag kl 13. Inkl Erik Pelling. Vilket är lite svårt då vi jobbar. Men får se över i värsta fall.

Men vi har som sagt bjudit in till möte på onsdag men inte fått respons?

mvh
Carola

Den 15 mar 2016 17:53 skrev "Stjernerdorff Kristian" <Kristian.Stjernerdorff@uppsala.se>:

Hej

Vi håller just nu på och slutför den följdutredning som utlovades vid mötena i Åkerlänna.

Det skulle vara bra att få ert förslag för att på ett bra sätt se till att allt faktiskt är med.

Jag kan dock inte se att något samlat förslag från arbetsgruppen har kommit in till oss.

(Endast de enskilda personer, tex ni två, har framfört.)

Vänligen

KRISTIAN STJERNENDORFF
Projektledare Strategisk lokalförsörjning

Postadress: Uppsala kommun,

stadsbyggnadsförvaltningen, 753 75 Uppsala

Besöksadress: Stationsgatan 12

Telefon: [018-727 44 89](tel:018-7274489)

E-post: kristian.stjernerdorff@uppsala.se

Från: Romanus Lars

Skickat: den 11 mars 2016 13:31

Till: 'Carola Eriksson'

Kopia: blomdal.viktoria@gmail.com; Stjerndorff Kristian; Utbildningsnämnden (UBN)

Ämne: SV: Anhåller om möte snarast möjligt

Hej Carola!

Enligt det vi meddelade i Åkerlänna ska synpunkter och förslag sändas till Kristian Stjerndorff eller till utbildningsnämnden. Det är den väg ni ska använda.

LARS ROMANUS

Chef kommunal grundskola

Uppsala kommun
Utbildningsförvaltningen, Grundskola

Besöksadress: Stationsgatan 12, 753 75 Uppsala

Telefon: [018-727 67 14](tel:018-727 67 14)

E-post: lars.romanus@upsala.se

Från: Carola Eriksson [<mailto:bluegreengrey77@gmail.com>]

Skickat: den 11 mars 2016 13:13

Till: Romanus Lars

Kopia: blomdal.viktoria@gmail.com

Ämne: Anhåller om möte snarast möjligt

Hej Lars,

Vi i arbetsgruppen Rädda Åkerlänna Skola har nu under veckan satt ihop ett förslag som vi ser som ett hållbart underlag för att Åkerlänna skola ska hålla och leverera den kvalitet ni anser saknas idag.

Eftersom tiden är knapp inför det kommande beslutstagandet vill vi få till detta möte snarast möjligen.

Som jag ser det har vi två alternativ.

1. Vi träffas i skolan i Åkerlänna
2. Vi träffas i uppsala

Du kan nå mig på: [018-356145](tel:018-356145) alt [0706561030](tel:0706561030) och även epost carola@agora.se
alternativt kontakta Viktoria Blomdahl på [073-934 01 74](tel:073-934 01 74), epost
blomdahl.viktoria@gmail.com

Hälsningar
Carola Eriksson
För Rädda Åkerlänna Skola

Från: Eriksson Mats (Webbredaktör)
Skickat: den 2 mars 2016 08:16
Till: Dal Barosen Malin; Ryberg Johan; Utbildningsförvaltningen (UBF)
Kopia: Webbredaktion
Ämne: Twitterinlägg gällande lokalförsörjning och skolval

Uppföljningsflagga: Följ upp
Flagga: Slutfört

Kategorier: Gul kategori

Lokalförsörjning

[@untse @Uppsalakommun](#) Och samtidigt stänger man ner gymnasieskolor? Var ska dessa elever gå i för skolor sen när de ska börja gymnasiet?

[Fiantomen](#) replied to [untse](#) 8 hours ago

Skolval

Skolvalet i Uppsala med "relativ närhet" är ett jävla skämt. Varför engagera eleverna när deras val ändå förbises? [@Uppsalakommun #skolvalet](#)

[waltari](#) 14 hours ago

Möte med föräldrar på Åkerlänna skola

2016-03-03

Närvarande:

Berörda föräldrar, ca 30st

Caroline Andersson (S), ordförande Utbildningsnämnden

Linda Eskilsson (MP), vice ordförande Utbildningsnämnden

Stefan Jacobsson, rektor Åkerlänna skola

Lars Romanus, skolchef

Kristian Stjernedorff, projektledare Strategisk lokalförsörjning

Malin Dal Barosen, kommunikationsstrateg (anteckningar)

Åsikter som framfördes vid mötet:

- Bygden behöver skolan!
- Kvalitet, vi förstår vad ni säger men vi upplever att vi har kvalitet. Trygga barn!
- För kort om tid mellan förslag och beslut för att hitta lösning.
Svar: Det är en svår politisk process som också tar tid.
- Vi vill till Bälinge, varför har Jumkil fått vår plats?
- Varför lyssnar ni på Jumkils föräldrar och inte på oss?
- Ni borde ha sett att Jumkil skulle kunna evakueras hit så att vi hade fått fler elever?
Svar: Utmaningen är att det bara är en lösning för två år och sedan tillbaka till samma läge.
- Vi är en bygd som vill överleva. Vad kan vi göra?
- Vi hade hellre gått till nya skolan i Jumkil om två år. Kan man inte titta på att lösa fritidsfrågan för Jumkilbarnen och på så sätt få dem att tycka att det är mer attraktivt att barnen går i skolan i Åkerlänna under evakueringsperioden?
Svar: Jumkils föräldrar har i diskussionerna om evakuering varit tydliga med att de inte vill det och då väljer annan skola. Vi tar med oss detta och tittar på det igen.
- I de låga åldrarna är ju kvalitet väldigt mycket en fråga om trygghet och anknytning – kanske inte lika viktigt med den andra kvaliteten?
- Vi vill ha mer tid på oss att jobba med att få fler till skolan!
- Fyra hörnstenar krävs för att få en bygd att leva: Skola, butik, kommunikationer och idrottsförening
- Varför avslår ni bygglov?
- Ni lyssnar bara på de som bor nära kärnan i Uppsala!
- Svar om syn på att skola läggs ner:
Skolskjuts är också en trygghet för bygden

- Svar om kvalitet:
 - Kvalitetskrav handlar idag om legitimerade lärare, kollegialt lärande, gruppdynamik, tillgång till elevhälsa mer än en gång i veckan, kamratrelationer osv.
 - Skuttunge har tex språk och talgrupp – en någon större skola kan innehålla mer. Med något större skola avses skolor som Skuttunge som har ca 70 elever.
 - Det är en välfungerande skola just nu – hur kan vi hitta samarbeten som får den att fortsätta leva?
 - Alla skolor ska ha elevhälsoteam: kurator, skolsköterska, skolpsykolog, specialpedagog (lagstadgat)
 - F-3-skola med 14 elever blir en lärare
 - Vi har ett strukturstöd som täcker denna skola
- Vad händer med fastigheten?

Svar: Tittar på alternativ utbildningsverksamhet, andra kommunala verksamheter, sälja, långtidsuthyrning, rivning. Målsättning är inte tomt hus.

Möte på bygdegården

2016-03-03

Närvarande:

Boende i bygden, ca 100 personer

Erik Pelling (S), kommunalråd med ansvar för landsbygdsfrågor

Lars Romanus, skolchef

Kristian Stjernedorff, projektledare Strategisk lokalförsörjning

Mimmi Skarelius Lille, landsbygdsstrateg

Maria Hasselgren, Pressansvarig

Malin Dal Barosen, kommunikationsstrateg (anteckningar)

Åsikter som framfördes vid mötet:

- Vi föreslår att Jumkil får fritids och evakueras till Åkerlänna istället för till Bälinge. Elever bussas till fritids.
- Vad kan vi göra för att rädda vår skola? Kan vi samarbeta med andra? Vi har trygga barn och kvalitet på många sätt.
- Skolan viktig för att fler med barn ska flytta hit!
- Åk 6 ska börja i stan i höst. Samarbetet med Jumkil upphör i och med evakuering.
- Har Åkerlänna och Jumkil diskuterats som en kombination?
- Jumkil ville till Bälinge. Våra elever vill inte till Skuttunge men vi har inget val.
- Flytta eleverna från Jumkil till oss och låt de som inte vill gå där välja Bälinge.
- Ni har tidigare lovat att skolan inte var i fara.
- Betyder inte samarbetet Åkerlänna/Jumkil något?
- Varför så kort fönster att lägga in åsikter, hitta lösningar?
- Ni ska inför valet att Åkerlänna skola skulle få vara kvar? Skolan var billig och har nya lokaler.
- Skolan en del av bygdens hjärta.
- Vi trivdes i skolan, vi kände allihop!
Svar: Det fria skolvalet har förändrat förutsättningarna – detta är även utmaning för Jumkil
- Finns ju inte plats i Bälinge för Jumkil, trångt redan nu.
- För de flesta är det 2 mil till Skuttunge.
- Om vi väljer senar än alla andra till andra skolor än Skuttunge, får vi plats då?
- Vad kan vi göra? Kan vi få de här två åren (Jumkil hit)?
Svar: Vi måste titta på det i igen innan beslut.
- Finns det något skollokaler kan användas till? Företagshotell?
- Kvalitet här, mycket barn i Bälinge skola
- Har Skuttunge kvaliteten i lagstadgad mening?
Svar: Ja, de är 70 elever. 5 legitimerade lärare och elevhälsa samordnas med Björklinge.

- Hur många barn måste det finnas i Skuttunge för att garantera kvaliteten?
Svar: 20 elever idag måste upp till åtminstone 70 elever, nationella lagstiftningen hårdare.
- Bussa ut flyktingbarn för att få fler barn!
- Väldigt kort varsel
- Svaga argument kring att vi på sikt tappar kvalitet – vi har legitimerade lärare idag.
Svar: 20 elever på 6 åk – 20 elever bär inte upp 3 tjänster
- Ni flyttade sexorna för att bli av med elever för att komma till det här förslaget – ni har stegat ner!
- Svårt att bygga här. Ni hänvisa i avslag på bygglov till öppna till öppna landskap osv.
- Hur många barn går det i Bälinge? Ni ska bekosta 750 tkr busstransport har jag läst.
- Finns det plan att bygga dagis? Det är fullt/trångt nu.
Svar: Vi jobbar vidare med förskolefrågan.
- Ge oss de två åren! Vi har inte en suck med kort varsel! Vi vill ha kvar skolan! Vi vill ha kvar kärnan i vår bygd! Skuttunge fel håll. Bättre slås ihop med Jumkil om två år.
- Jobbar man aldrig över kommungränser?
Svar: Finns regelverk som gör det möjligt att söka över kommungränser.
- Ni reglerar ihop med miljöpartiet. Att köra från Jumkil till Åkerlänna mer miljövänligt.

Handläggare
 Lokalberedningsgrupp Utbildningslokaler

 Datum
 2016-03-18

Följdutredning: Fakta uppgifter samt alternativ lösning Åkerlänna skola

Denna följdutredning syftar till att belysa förutsättningar och fakta gällande förslaget om nedläggning av Åkerlänna skola. Det tar utgångs punkt i:

- Belysa efterfrågade faktauppgifter gällande elevunderlag.
- Belysa efterfrågade faktauppgifter gällande mätt trygghet.
- Utifrån synpunkter och förslag från Åkerlännas föräldrar samt bygd utreda alternativ lösning att fylla Åkerlänna skola under åtminstone 2016-2017 genom att evakuera Jumkils skola dit istället för till Bälunge skola.

Elevunderlag Åkerlänna

Skolan har idag 38 elever i (årskurserna F, 1, 3, 4, 5, 6) och till hösten kommer det att finnas 22 elever kvar (i årskurserna 1, 2, 4, 5). Av de 6 eleverna i skolområdet har en redan börjat ett år tidigare i Åkerlänna skola men resterande 5 har i skolvalet sökt annan skola.

Historisk underlag och valmönster

För nu aktuella årskullar 2009 - 2004 har följande spridning av eleverna skett:

Födelseår	Enhetsnamn	Antal	Andel
	Björklinge skola 3-5	1	6%
	Bälunge skola	1	6%
	Jumkils skola	2	13%
	Kvarngårdesskolan	1	6%
	Skuttunge skola	1	6%
	Västra Stenhagenskolan	1	6%
	Åkerlänna skola	9	56%
2004	Total	16	
	Björklinge skola 3-5	2	29%
	Bälunge skola	1	14%
	Åkerlänna skola	4	57%
2005	Total	7	
	Bälunge skola	1	17%
	Domarringens skola	1	14%
	Åkerlänna skola	4	57%
2006	Total	6	
	Annan kommun IKE	1	14%
	Björklinge skola 3-5	1	14%
	Jumkils skola	2	29%
	Kvarngårdesskolan	1	14%
	Skuttunge skola	1	14%
	Åkerlänna skola	1	14%
2007	Total	7	
	Björklinge skola F-2	1	8%
	Domarringens skola	1	8%
	Jumkils skola	2	17%
	Liljeforskskolan	1	8%
	Åkerlänna skola	7	58%
2008	Total	12	
	Annan kommun IKE	1	17%
	Åkerlänna skola	5	83%
2009	Total	6	

Då Åkerlänna skola haft plats för eleverna kan det antas att föräldrarna gjort ett eget val till annan skola men orsakerna till detta kan vara mycket skiftande och går ej att bedöma översiktligt.

Framtida underlag

Kommande årskullar 2011 - 2015 ger följande underlag idag. I sista kolumnen redovisas möjligt utfall utifrån historiskt valmönster.

Födelseår	Nuvarande befolkning	Valmönster 60%
2011	6	4
2015	13	8
2013	15	9
2014	8	5
2015	5	3

Mätt nöjdhet och trygghet

Uppsala kommun genomför löpande enkäter där elever får svara på ett flertal frågor gällande sin skola. Resultaten finns i sin helhet i webbtjänsten Hitta & Jämför. Här redovisas resultatet för de nu aktuella skolorna avseende trygghet och elevinflytande.

Jag känner mig trygg i skolan (%)				
	Bälinge skola	Jumkils skola	Skuttunge skola	Åkerlänna skola
2015	84	Deltog ej	95	90
2014	96	Få svarande	Få svarande	83
2013	79	Få svarande	100	Få svarande
2012	100	Få svarande	100	89
Lärarna i min skola tar hänsyn till elevernas åsikter (%)				
	Bälinge skola	Jumkils skola	Skuttunge skola	Åkerlänna skola
2015	80	Deltog ej	89	90
2014	92	Få svarande	Få svarande	92
2013	69	Få svarande	94	Få svarande
2012	92	Få svarande	100	78

Alternativ att fylla Åkerlänna skola under 2016-2017 genom att evakuera Jumkil dit istället för till Bälinge skola.

Grundförutsättningar:

- Jumkil skola ska renoveras under två år – permanenta lokaler behövs för evakueringen.
- Evakuering är planerad till Bälinge skola. Några grunder för detta var praktiska:
 - Tillgång till idrott vid skolan
 - Tillgång till slöjd vid skolan

Organisatoriska effekter – fritidshem

Fritidshem för Jumkils elever kan anordnas vid Bälinge skola alternativt Åkerlänna skola utan organisatoriska svårigheter. Åkerlännas elever kan vid flytt till Skuttunge ges fritidshem i deras nuvarande organisation.

Fritidshem kan inte anordnas i Jumkil. Fritidshem helt skilt från huvudskolan medför ett flertal organisatoriska brister – tex arbetsmiljö, säkerhet och bemanning. Det innebär även en svårighet att uppnå det pedagogiska uppdraget för fritidshemmet som förlängning av skolverksamheten. Frågan har utretts grundligt då den utgjorde ett önskemål från

Jumkils föräldrar i samband med dialogen om evakuering till Bälinge. Lösningen skulle även innebära en extra fritidshemsorganisation.

Organisatoriska effekter – klasser

Jumkils elever kan bibehålla klassorganisationen vid evakuering till Bälinge men vid evakuering till Åkerlänna måste klasserna förändras när Åkerlännas elever ska integreras i samma organisation.

Åkerlännas elever får förändringar i klassorganisationen oavsett alternativ.

Organisatoriska effekter – personal

Vid evakuering till Bälinge kan Jumkils personalgrupp flyttas som oförändrad organisation. Justeringar kan dock ske utifrån samordning med Bälinge och i den löpande översynen av bemanning som sker vid alla skolor.

Vid evakuering till Åkerlänna kan motsvarande lösning användas men alla Åkerlännas elever får då ny personal när de integreras i den organisationen.

Vid nedläggning av Åkerlänna flyttas personalen där till andra skolor enligt gällande rutiner vid övertalighet.

Alternativ lösning är att de två personalgrupperna samorganiseras till en ny gemensam organisation och de innebär att både elever från Jumkil och Åkerlänna får ny personal. Resterande personal från båda personalgrupperna flyttas till andra skolor enligt gällande rutiner.

Verksamheten ser även en svårighet i att rekrytera och behålla personal i utkanten av kommunen.

Ekonomiska faktorer - organisation:

Organisatoriskt bör personalkostnaderna bli ungefärligt desamma men viss fördyring genom att det är svårare att få optimal organisation på flera små enheter. En tveksamhet finns även gällande risken att personal väljer att söka andra tjänster på grund av det ökade avståndet till Åkerlänna.

Totala bedömningen är att alternativet innehåller delar som ger högre kostnader men att det inte kan ses som en avgörande ekonomisk faktor.

Ekonomiska faktorer - hyreskostnader:

Ursprungsförslag		Alternativt förslag
Jumkil till Bälinge	Åkerlänna till Skuttunge	Jumkil till Åkerlänna
- 853 000 (Jumkils skola)	- 780 000 (Åkerlänna skola)	- 783 000 (Jumkils skola)
Totalt: - 1 561 000		Totalt: - 853 000

Kostnadsminskningen för Jumkil skola gäller endast under renoveringens två år.

Notering: Hyra för Idrott/Slöjd i Jumkil är eget avtal och kvarstår.

Notering: Direkt besparing Åkerlännas skola kan inte garanteras för kommunen som helhet då det kräver att lokalen hyrs ut till annan verksamhet eller säljs vilket kan ta tid.

Ekonomiska faktorer - busskostnader:

Ursprungsförslag			Alternativt förslag	
Jumkil till Bälunge	Åkerlänna till Skuttunge	Skuttunge Idrott/Slöjd	Jumkil till Åkerlänna	Åkerlänna Idrott/Slöjd
750 000	1 000 000	Finns idag	1 000 000	1 – 2 000 000
Totalt: 1 750 000			Totalt: 2 – 3 000 000	

Omfattning och restider i skolskjuts vid evakuering till Bälunge respektive Åkerlänna:

Grupp	Ursprungsförslag			Alternativt förslag	
	Jumkil till Bälunge	Åkerlänna till Skuttunge	Skuttunge Idrott/Slöjd	Jumkil till Åkerlänna	Åkerlänna Idrott/Slöjd
Restid ToR	24	30	16	30	30
Per individ - min/v	120	150	32	150	60
Antal elever som omfattas	66	22	22	66	88
Totalt gruppen - min/v	7 920	3 300	704	9 900	5280
Totalt alla grupper – min/v:	Totalt: 11 924 min/vecka			Totalt: 15 180 min/vecka	

Grupperna beräknade till: Åkerlänna 22 barn, Jumkil 66 barn

Notering: Restiderna avser från nuvarande skolor – för enskilda elever tillkommer resa från hemmet.

Bilaga:

Utbildningsförvaltningen underlag och beskrivning av evakueringslösningarna

Handläggare
Ingela Pettersson

Datum
2016-03-15

Följdutredning av evakuering av Jumkils elever till Åkerlänna

I den lokalstrategiska planen som blev offentlig 1/3- 2016 ligger ett förslag till beslut att lägga ned Åkerlänna skola hösten 2016. I dialog med föräldrar vid Åkerlänna skola har frågan lyfts om det går att följdutreda möjligheterna att Jumkils skola evakueras till Åkerlänna. I den här bilagan beskrivs bakgrunden till beslutet om Jumkils evakuering till Bälinge samt vilka för respektive nackdelar det skulle innebära att Jumkils skola istället evakueras till Åkerlänna.

Bakgrund till beslutet att evakuera Jumkil skola till Bälinge

Skolfastigheter fattade i maj 15 beslut om att Jumkil skola ska evakueras hösten 16. Grundskolan fick i uppdrag att i samråd med skolsfastigheter ta fram ett förslag till evakueringslösning till befintligt bestånd. En arbetsgång med samverkan till förslag till samtycke lades upp inom grundskolan. Skolfastigheter fattade beslut om evakuering av Jumkils elever F-5 till Bälinge skola den 14/12-2015. I framtagandet till underlag till beslut beaktades följande perspektiv

Utgångspunkter vid framtagandet till förslaget

- Verksamhetsperspektiv
säkra att verksamheten uppfyller de krav som ställs enligt skollag och läroplaner
- Personalperspektiv
arbetsmiljöansvar
- elevperspektiv
barn i samma åldrar, restid,
- ekonomi
hålla nere kostnaderna så att inte hyran blir för hög vid återflytt

I utredningen tittade man på flera olika förslag. Möjliga skolor till evakuering som granskades var Skuttunge, Åkerlänna, Björkqvall och Bälinge.

Motivering till beslutet att evakuera till Bälinge

Flytt av verksamheten till Bälinge skola säkerställer att vi uppfyller de krav som ställs enligt skollag och läroplaner. I Bälinge skola erbjuds 3 undervisningssalar, ytterligare en sal som ger delningsmöjligheter, specialsalar för slöjd, musik och idrott samt arbetsrum för kurator och psykolog. Det finns möjlighet att använda kompetens i praktisk estetiska ämnen. På Bälinge skola finns fritidsverksamhet. Evakuering till Bälinge möjliggör att ha en sammanhållen verksamhet F-5 vilket underlättar återflytt.

Förslaget gör att det finns tillgång till en större personalgrupp som minskar sårbarhet och ökar det kollegiala utbytet. Möjlighet finns att samordna tjänster fram för allt i praktiska estetiska ämnen. Då hela verksamheten F-5 kan flyttas över till Bälunge minskar risken för ensamarbete i annan lokal. Flytt tillbaka möjliggörs genom att personalgrupperna fortfarande är knutna anställningsmässigt till sina respektive enheter.

På Bälunge skola finns elever i samma ålder vilket ökar möjligheterna att skapa nya kontakter. Eleverna kommer att erbjudas skolskjuts till och från skolan samt fritidshem. Personal väntas följa med som tryggar kontinuitet.

De kostnader som uppkommer ligger främst i förlängda bussturer och taxi motsvarande ca 750 kkr. Samordningsfördelar med personal på Bälunge skola kan minska vissa kostnader.

Bälunge skolas elevunderlag har minskat över åren. Elevunderlaget väntas ytterligare sjunka till hösten 16 varför plats kommer att finnas motsvarande 3 + 1 klassrum de närmaste två åren med start HT16. Antagningsenheten har klargjort att det går att bussa elever från Jumkil till Bälunge med befintlig trafik som kan förlängas. Restiden anses som rimlig.

Konsekvensbeskrivning av evakuering av Jumkils elever till Åkerlänna

En flytt av Jumkils elever till Åkerlänna gör att elevantalet ökar till ca 85st på skolan. Evakuering till Åkerlänna möjliggör att ha en sammanhållen verksamhet F-5, men kräver att klasserna blandas för att få plats. En utgångspunkt vid evakuering av Jumkils elever är att hålla samman klasserna för att underlätta återflytten.

Åkerlänna skola saknar specialsalar för slöjd och idrott vilket medför att barnen måste bussas till antingen Bälunge eller Björklunge för att läroplanens mål ska uppfyllas.

På Åkerlänna skola finns fritidsverksamhet. Föräldrar till elever i Jumkil vill inte evakueringen ska innebära att hämtandet av barn på fritidshemmet försvåras. Helst vill man ha fritidshemmet kvar i Jumkil. En utredning av detta har gjorts och konstaterats ej möjligt av arbetsmiljöskäl. En evakuering till Åkerlänna bedöms försvåra för föräldrar att hämta och lämna sina barn på fritidshemmet.

Vi ser att det blir allt svårare att rekrytera personal till skolor i utkanten av kommunen då utbudet ökar centralt. Vid nyrekrytering kan det bli svårt att få legitimerade lärare. Ny rektor måste rekryteras.

Kostnader väntas öka med mellan 1,5-3 Miljoner för att bussa elever. Hyreskostnaden för Åkerlänna skola kvarstår, vilket totalt utgör en kostnad på 780 kkr.

Slutligen

Utifrån ovanstående konsekvensbeskrivning bedöms en evakuering av Jumkils skola till Åkerlänna inte vara motiverad. Kostnaderna skulle samtidigt öka. Barn och föräldrar får spendera mer tid på vägarna.