

Handläggare
Sundequist Karin (KTF)
Rinander Barbro (KLK)

Datum
2017-01-18

Diarienummer
KTN- 2017-0035

Kulturnämnden

Ansökan om kommunal medfinansiering med anledning av ansökan till Boverket

Förslag till beslut:

Kulturnämnden föreslås besluta

att bifalla Bälinge bygdegårdsförenings ansökan om medfinansiering med 30 procent av investeringskostnaden, med ett högsta belopp om 235 877 kr,

att bifalla Hagby bygdegårdsförenings ansökan om medfinansiering med 30 procent av investeringskostnaden, med ett högsta belopp om 1 121 250 kr,

att medfinansiering sker under förutsättning av att Boverket beviljar respektive förenings ansökan samt

att hemställa hos kommunstyrelsen att reservera 235 877 kr respektive 1 121 250 kr inom 2017 års medel för oförutsedda utgifter.

Sammanfattning

Kulturnämnden har per 2015-01-01 övertagit handläggningsansvaret för medfinansiering med anledning av ansökningar om investeringsbidrag för allmänna samlingslokaler till Boverket. Den kommunala finansieringen ligger i kommunstyrelsens medel för oförutsedda utgifter, och ärenden bereds gemensamt i kommunstyrelsen och kulturnämnden. För att lokalhållande organisationer ska kunna erhålla Boverkets investeringsbidrag för allmänna samlingslokaler krävs kommunal medfinansiering om minst 30 procent av den totala beräknade kostnaden. Bälinge bygdegårdsförening (KTN-2016-0422) och Hagby bygdegårdsförening (KTN-2016-0415) har inkommit med ansökningar om kommunal medfinansiering på upp till 235 877 kr respektive 1 121 250 kr avseende investering i befintliga samlingslokaler.

Ärendet

Bakgrund

Kulturnämnden har per 2015-01-01 övertagit handläggningsansvaret från kommunstyrelsen för medfinansiering med anledning av ansökningar om investeringsbidrag för allmänna samlingslokaler till Boverket. Den kommunala finansieringen ligger kvar i kommunstyrelsens medel för oförutsedda utgifter. Med anledning av ovanstående har ärendet samberetts mellan kulturförvaltningen och kommunledningskontoret.

För att lokalhållande organisationer ska kunna erhålla Boverkets investeringsbidrag för allmänna samlingslokaler krävs beslut om kommunal medfinansiering om minst 30 procent av den totala beräknade kostnaden. Boverket beviljar stöd om 50 procent av investeringskostnaden, och föreningen ska själv svara för resterande 20 procent.

Ansökan från Bälinge bygdegårdsförening (KTN-2016-0422)

Bälinge bygdegårdsförening inkom den 15 december till kulturnämnden med en ansökan om kommunal medfinansiering, vilken sedan reviderades och inkom i ny form den 4 januari med en ansökan om medfinansiering på 235 877 kr avseende åtgärder i föreningens bygdegård. Den totala investeringskostnaden för planerad om- och tillbyggnad är i ansökan angiven till 785 875 kr (bilaga 1).

Syftet med investeringen är att komplettera en tidigare upprustning av bygdegården. Man planerar en anpassning av lokalerna till gällande riktlinjer för bl.a. RWC och ventilation, där en tillbyggnad ska rymma förråd, fläktrum, omklädningsrum, RWC och utrymningsramp.

Bälinge bygdegård nyttjas idag av flera olika aktörer i närområdet. Gymnastikföreningen Pulsen håller träningspass flera dagar i veckan och lokalerna används också regelbundet av lokala pensionärsföreningar. Bälinge idrottsförening har viss ungdomsverksamhet under vår och höst.

Ansökan från Hagby bygdegårdsförening (KTN-2016-0415)

Hagby bygdegårdsförening inkom den 6 december till kulturnämnden med en ansökan om kommunal medfinansiering på 1 121 250 kr avseende åtgärder i föreningens bygdegård. Den totala investeringskostnaden för standardhöjande reparation och ombyggnad är i ansökan angiven till 3 737 500 kr (bilaga 2).

Syftet med investeringen är att öka lokalens attraktivitet och därmed öka verksamheten, framför allt för och tillsammans med barn och unga. Man planerar energibesparande åtgärder i form av tilläggsisolering och nytt värmesystem, renovering av el, VVS och stora delar av lokalen, åtgärder för brandsäkerhet i form av ny brandstege och utrymningsväg samt åtgärder för tillgänglighet genom ombyggnad av en toalett.

Hagby bygdegård nyttjas idag av flera olika aktörer i närområdet och från andra platser.

Framför allt kyrkan, genom Balingsta Pastorat, har mycket verksamhet i lokalerna men bygdegården nyttjas även av Hagby IK till möten och lägerverksamhet. Man hyr också ut bygdegården till studentföreningar i Uppsala, och ser det som en viktig länk mellan stad och land för en ökad ömsesidig förståelse.

Förvaltningens bedömning

I liknande ärenden har Uppsala kommun ställt sig positiv till ansökningarna då det stärker lokalsamhället, varför kulturförvaltningen föreslår att föreningarnas ansökningar om kommunal medfinansiering bifalles med 30 procent av den angivna investeringskostnaden, under förutsättning att Boverket beviljar föreningarnas ansökningar. Kommunens medfinansiering till Bälinge bygdegårdsförening föreslås uppgå till högst 235 877 kr och till Hagby bygdegårdsförening till högst 1 121 250 kr.

Kommunens beslut kommer att utgöra en kompletterande bilaga till föreningarnas ansökningar hos Boverket. Båda bygdegårdsföreningarna sökte bidrag även 2016 men fick avslag hos Boverket, varför kommunens dåvarande positiva beslut till medfinansiering förfallit.

Ekonomiska konsekvenser

Investeringsbidraget finansieras genom kommunstyrelsens medel för oförutsedda utgifter.

Kulturförvaltningen

Sten Bernhardsson
Direktör, chef för kulturförvaltningen

- Bilagor**
1. Ansökan från Bälinge bygdegårdsförening
 2. Ansökan från Hagby bygdegårdsförening



 Uppsala KOMMUN	
KULTURNÄMNDEN	
Ink.	2017 -01- 04
Diariennr.	XIN-2016-0422
Aktbil:	2

Bälinge den 13 december 2016

Till Uppsala kommun

Ansökan om bidrag för om- och tillbyggnad av Bälinge bygdedegård

Bälinge bygdegårdsförening ansöker härmed om kommunal medfinansiering av om- och tillbyggnad av Bälinge bygdegård enligt bilagd ansökan till Boverket.

Kommunens andel på 30 % av kostnaden är en förutsättning för att Boverket ska kunna lämna sitt bidrag på 50 %. Föreningen svarar själv för resterande 20 %.

Den totala kostnaden enligt bilaga uppgår till ~~910 875~~^{785 875} kr och då blir kommunens andel ~~273 396~~ kr.
^{235 877}

Den tilltänkta åtgärden ska genomföras så snart att alla bidragsgivare fattat sina beslut, vilket bör kunna ske under våren 2017. Bygglov kommer att sökas under våren 2017. Då borde bygget kunna starta under hösten 2017.

Bälinge bygdegårdsförening sökte även bidrag förra året, men erhöll inget bidrag från Boverket varför Uppsala kommuns dåvarande positiva beslut förfallit.

Med anledning av ovanstående hemställer Bälinge bygdegårdsförening

att Uppsala kommun beviljar ett bidrag på ~~273 396~~^{235 877} kr för om- och tillbyggnad av Bälinge bygdegård, vilket motsvarar 30 % av kostnaderna, samt

att Uppsala kommun delger Boverket sitt beslut.

Med vänliga hälsningar

Leif Wahlström

ordförande

Ansökan till Boverket bifogas.

Bo Frändén

sekreterare

Inlämnas i 1 ex till
Boverket
Box 534
371 23 KARLSKRONA

Datum
2016-12-05

Diarienummer

Bidrag söks för		
<input type="checkbox"/> standardhöjande reparation	<input type="checkbox"/> nybyggnad	<input type="checkbox"/> ombyggnad <input checked="" type="checkbox"/> tillbyggnad <input type="checkbox"/> köp <input checked="" type="checkbox"/> tillgänglighetsåtgärder
Kommun Uppsala	Länsbeteckning C	Fastighetsbeteckning Bälinge Ekeby 1:181

Uppgifter om sökanden m.m.

Sökandens namn Bälinge bygdegårdsförening (co Gunilla Larsson)		Lokalens telefonnummer 070-213 48 07
Sökandens gatuadress Lundgårdsvägen 7		Postnummer Postadress 743 81 Bälinge
Upplysningar om projekt lämnas av Gunilla Larsson		telefon (dagtid) Organisationsnummer 070-213 48 07 817606-5962
Sökandekategori <input checked="" type="checkbox"/> Förening <input type="checkbox"/> Aktiebolag <input type="checkbox"/> Stiftelse <input type="checkbox"/> Annan		Fastighetens byggnadsår 1936-1937
Sökanden arbetar <input checked="" type="checkbox"/> utan <input type="checkbox"/> med <input checked="" type="checkbox"/> vinstsyfte <input type="checkbox"/> vinstsyfte <input type="checkbox"/> SST <input type="checkbox"/> Allmänna arvsfonden <input type="checkbox"/> annan statlig stödform		Bidrag har samtidigt söks hos
Fastighetens ägare (om annan än sökanden)		Marken disponeras med <input checked="" type="checkbox"/> äganderätt <input type="checkbox"/> tomträtt <input type="checkbox"/> annan nyttjanderätt
Tid för byggnadsarbetenas påbörjande Våren 2017 om vi får bidrag		avslutande Sammanlagd samlingslokalyta Hösten 2018 1031 420 m ²

Till ansökan skall följande handlingar bifogas:

Bilaga nr	Handlingar ges in i 1 ex.	Boverkets anteckningar
1	Redovisning av övriga allmänna samlingslokaler i upptagningsområdet. Bifoga karta där andra allmänna samlingslokaler är markerade. Ange antal invånare i upptagningsområdet.	
2	Utredning om lokalens användning (se blankett) och om föreningslivet på orten.	
3	Åtgärdsbeskrivning (se blankett).	
4	Ritningar. Plan-, sektion- och fasadritningar i skala 1:100, uppmättningsritning, situationsplan.	
5	Kostnadssammanställning (se blankett). Redogör för eventuell anbudsörförande.	
6	Finansieringsplan för projektet och driftskalkyl för lokalen (se blankett).	
7	Långtidsbudget för minst 5 år (när Boverket så kräver).	
8	Årsredovisning (se blankett) och verksamhetsberättelse.	
9	Stadgar/Bolagsordning m.m.	
10	Nyttjanderättsavtal. Ges in när föreningen inte själv äger lokalen eller marken.	
11	Protokollsutdrag eller annan handling som undertecknats av behörig, där det framgår att kommunen har åtagit sig att medverka i finansieringen av projektet med minst 30 procent av det bidragsunderlag som Boverket fastställer i ärendet.	

Utredning om lokalens användning

Antal sammankomster/år

Avser år 2015

Sammankomster	Senaste verksamhetsåret			Förväntad beläggning efter åtgärd			Upplåtes ej för
	Egen regi	Uthyrning	Totalt	Egen regi	Uthyrning	Totalt	
Föreningsmöten	14	26	40	14	28	42	
Politiska möten							
Religiösa sammankomster							
Studiecirklar		20	20		22	22	
Teaterföreställningar (professionella)							
Amatörteaterföreställningar (inkl.) repetitioner, egen verksamhet etc.							
Hantverk, hobbyverksamhet	3		3	3	2	5	
Utställningar – antal dagar							
Kulturarr i övrigt t.ex musik, föredrag							
Filmvisning							
Idrott/motion		330	330		335	335	
Offentliga danser							
Föreningsfester	3	12	15	4	14	18	
Privata sammankomster (t.ex. bröllop, födelsedagskalas)		16	16		18	18	
Barn- och ungdomsverksamhet		8	8		8	8	
Kurser, konferanser							
Övrigt (specificera)							
Offentliga möten	2	4	6	2	6	8	
Skola, musik		12	12		12	12	
Summa	22	428	450	23	445	468	

Verksamhet/utnyttjande: I huvudsak

Typ av verksamhet	Före åtgärd			Efter åtgärd		
	Dagtid	Kvällstid	Helger	Dagtid	Kvällstid	Helger
<input type="checkbox"/> Egen verksamhet	<input checked="" type="checkbox"/>	<input checked="" type="checkbox"/>	<input checked="" type="checkbox"/>	<input checked="" type="checkbox"/>	<input checked="" type="checkbox"/>	<input checked="" type="checkbox"/>
<input type="checkbox"/> Andra föreningar	<input checked="" type="checkbox"/>	<input checked="" type="checkbox"/>	<input checked="" type="checkbox"/>	<input checked="" type="checkbox"/>	<input checked="" type="checkbox"/>	<input checked="" type="checkbox"/>
<input type="checkbox"/> Privata arrangemang	<input checked="" type="checkbox"/>	<input checked="" type="checkbox"/>	<input checked="" type="checkbox"/>	<input checked="" type="checkbox"/>	<input checked="" type="checkbox"/>	<input checked="" type="checkbox"/>
<input type="checkbox"/> Kommunal verksamhet	<input type="checkbox"/>	<input type="checkbox"/>	<input type="checkbox"/>	<input type="checkbox"/>	<input type="checkbox"/>	<input type="checkbox"/>
<input type="checkbox"/> Annat	<input type="checkbox"/>	<input type="checkbox"/>	<input type="checkbox"/>	<input type="checkbox"/>	<input type="checkbox"/>	<input type="checkbox"/>

Förekommer säsongsvariationer i fråga om lokalens användning. Redovisa i förekommande fall.

Föreningar har mindre verksamhet sommartid. Privata fester t ex bröllop och födelsedagskalas både vinter som sommartid. Bålinge Idrottsförening har viss ungdomsverksamhet under vår och höst i bygdegården. Vi anordnar julgransplundring i januari tillsammans med Bålinge kyrka.

Förekommer samverkan/samnyttjande med annan i drift och skötsel av lokalen bör det redovisas, liksom villkoren för samverkan.

Vi har ingen samverkan med avseende på driften, men gemensam VA-anläggning med Uppsala kommun.

Redovisa om annan anmält intresse av lokalen och åtagit sig visst ansvar för drift och skötsel av lokalen.

Förekommer verksamhet i lokalen utan förbokning. Redovisa i förekommande fall.

Bygdegården är öppen för olika aktiviteter utan förbokning för alla föreningar i bygden.

Åtgärdsbeskrivning

Lämna här en redogörelse för projektet. Beskriv de planerade åtgärderna och de skäl som ligger till grund för ansökan. Bifoga gärna foton på lokalen.

Denna tillbyggnad är en komplettering till tidigare modernisering av köksutrymmena och görs för att bygdegården ska fungera mer rationellt och anpassas till gällande riktlinjer för bl a RWC och ventilation.

Följande åtgärder är tänkta att genomföras i den nya tillbyggnaden:

1. Utrymningsramp och RWC
2. Förrådsutrymmen för stolar och bord samt för utrustning som behövs för motions- och idrottsverksamheten
3. Fläktrum för nödvändig ventilation i bygdegården.
4. Omklädningsrum med toalett för artister, föredragshållare m fl.
5. Efter besiktning av brandskydd har föreningen fått en erinran av att bord står i en utrymningsdel av lokalen. Utifrån denna synpunkt är det av högsta önskan att vi blir godkända för bidrag till utbyggnaden.
6. Denna ansökan avser första etappen av den planerade utbyggnaden, som innebär att vi bygger grundplatta, väggar och tak enligt redovisade ritningar och kostnadsberäkningar.
7. En upplysning är att det egna arbetet med 100 000 kronor ingick i den totala kostnaden i bil 5 A men i kostnadskalkylen är det egna arbetet tillagt med samma belopp. Momse är beräknad på 548 700 kr istället som tidigare 648 700 kr.
8. Sidan 8 i detta dokument är den totala summan 1 035 875 kr vilket innebär att även kostnaderna för ramp och RWC är medtagna inkl moms 250 000 kr.
Summa 785 875 kr + 250 000 kr = 1 035 875 kr.
Summan av raden för bidrag 367 956 kr + 250 000 kr = 617 956 kr.

Kostnadssammanställning

Observera vikten av en omsorgsfull projektering. Kostnadssammanställningen utgör grunden för beräkning av bidragsunderlaget

Gäller ansökan vid köp, ny- och ombyggnad (ändring) eller standardhöjande reparation.

Sammanställning av kostnader

Ange här kostnader för:	Kronor
Kostnader för tomt och mark	
Förvärvskostnader i samband med köp av samlingslokaler	
Byggmästeri	548 700
Målning	-
Ventilation	-
VVS-installation	-
EL-installation	-
Administration	-
Konsultkostnader	
Räntor och kreditiv	
Konstnärlig utsmyckning (max 1% av bidragsunderlaget)	
Fasta inventarier	
Mervärdesskatt	137 175
Eget arbete, ange antal timmar 1 000 á 100 kr /tim (ej eget material, gåvor etc.)	100 000
Summa kronor	785 875

Gäller endast ansökan om bidrag för tillgänglighetsåtgärder.

Sammanställning av kostnader

Åtgärder	Kostnad	Moms	Summa
1. Anpassning av hygienutrymmen	150 000	37 500	187 500
2. Ramp	50 000	12 500	62 500
3. Hiss			
4. Hörslina			
5. Övriga tillgänglighetsåtgärder, nämligen:			
Summa totalt			250 000

Finansieringsplan för projektet och driftskalkyl för lokalen

Finansieringsplan

Kapitalanskaffning

	Belopp kr
– bankmedel	75 000
Egen insats	
– annat, nämligen	7 042
eget arbete 1000 tim	100 000
Särskilda arrangemang, insamlingar	
Bidrag från företag, (sponsoring)	
Beräknat kommunalt bidrag	235 877
Beräknat statligt bidrag	367 956
Banklån	
Annat lån	
Summa	785 875

Beräknad projektkostnader

	Belopp kr
Kostnad för köp av fastighet	
Byggkostnad	785 875
Vid ny- och ombyggnad ange andelen nybyggnad respektive ombyggnad	
Nybyggnad	785 875
Ombyggnad	
Övriga kostnader, nämligen (t.ex. lösa inventarier)	
Summa	785 875

Driftskalkyl

Beräknade intäkter (efter åtgärd)

	Belopp kr
Medlemsavgifter	85 000
Hyror	75 000
Egna arrangemang	30 000
Övriga intäkter av egen verksamhet	
Kommunalt driftbidrag	90 000
Kommunal uppdragsersättning	
Bidrag från – det lokala näringslivet	7 000
Bidrag från – annat (specificera)	
Övriga intäkter	3 000
Summa intäkter	290 000

Beräknade kostnader (efter åtgärd)

	Belopp kr
Kostnader för egen verksamhet	25 000
Löner, arvoden, sociala avgifter	
Fastighetsadministration	55 000
Elkostnader	35 000
Uppvärmning	
Vatten/avlopp	6 000
Löpande underhåll	35 000
Akut underhåll	20 000
Städning, renhållning, förbrukningsmateriel	25 200
Försäkring	7 800
Räntenetto	15 000
Avskrivningar	17 000
Avsättning till fonder	
Övriga kostnader	49 000
Summa kostnader	290 000

Årsredovisning

Förening Bälinge bygdegårdsförening

Avser år 2015

Intäkter (före åtgärd)

	Belopp kr
Medlemsavgifter	69 950
Hyror	57 975
Egna arrangemang	16 342
Övriga intäkter av egen verksamhet	
Kommunalt driftbidrag	71 532
Kommunal uppdragsersättning	
Bidrag från – det lokala näringslivet	
Bidrag från – annat (specificera)	
Övriga intäkter ränteintäkter	2
Summa intäkter	215 801

Kostnader (före åtgärd)

	Belopp kr
Kostnader för egen verksamhet	6 555
Löner, arvoden, sociala avgifter	
Fastighetsadministration	57 470
Elkostnader	38 851
Uppvärmning	
Vatten/avlopp	3 261
Löpande underhåll	42 058
Akut underhåll	
Städning, renhållning, förbrukningsmateriel	26 851
Försäkring	7 420
Räntenetto	14 085
Avskrivningar	16 353
Avsättning till fonder	
Övriga kostnader + årets resultat	2 897
Summa kostnader	215 801

Tillgångar

	Belopp kr
Kassa	5 920
Postgiro	17 716
Bank	72 138
Fodringar	
Fastighet	212 304
Inventarier	15 009
Övriga tillgångar	
Summa tillgångar	323 087

Skulder

	Belopp kr
Hypotekslån	
Banklån	217 114
Kommunala lån	
Statliga lån	
Fonder	
Övriga skulder	9 313
Eget kapital	96 660
Summa skulder	323 087

Sökandens anhållan om bidrag, intyg om uppgifterna samt underskrift

Bidrag lämnas med högst 50 procent av bidragsunderlaget vid köp, ombyggnad eller standardhöjande reparation. Vid ny- eller tillbyggnad lämnas bidrag med högst 50 procent av bidragsunderlaget för lokalytor upp till 1 000 kvadratmeter. Om ansökan avser bidrag för tillgänglighetsskapande åtgärder lämnas bidrag för hela kostnaden upp till 200 000 kronor.

Totalkostnad för projektet 1 035 875 kronor (se kostnadssammanställning).

Med hänvisning till de uppgifter som lämnats här ansöker vi om bidrag med 617 956 kronor.

Det intygas på heder och samvete att uppgifter om de faktiska förhållandena är riktiga, samt att lokalen kommer att hållas öppen och tillgänglig för föreningslivets möten, studieverksamhet, kulturell verksamhet, förströelse, fritidssysselsättning eller någon annan liknande verksamhet enligt 1§ förordningen (1996:1593) om bidrag till allmänna samlingslokaler.

ORIKTIGA UPPGIFTER KAN MEDFÖRA ATT BIDRAGET ÅTERKALLAS

Ort och datum Uppsala 2016-12-05	Firmatecknare
	Namnförtydligande Gunilla Larsson, kassör

 Uppsala KOMMUN KULTURNÄMNDEN
Ink. 2016 -12- 06
Diarief. <i>KTN-2016-04/5</i>
Arkiv: <i>1</i>

2016-11-11

Uppsala kommun

753 75 UPPSALA

Bifogat översändes ansökan om kommunal medfinansiering från Uppsala kommun för standardhöjande reparation och ombyggnad av Hagby bygdegård. För kännedom bifogas också ansökan om tillgänglighetsåtgärder som också lämnats till Boverket.

I den avsedda ansökan ska Boverket bidra med 50%, kommunen med 30% och bygdegårdsföreningen med 20 % av den totala kostnaden av 3 737 500 kr.

Om ni önskar muntlig redovisning eller syn på plats vänligen kontakta undertecknad. Besök gärna vår hemsida <http://www.hagby.nu>

Med vänlig hälsning

Hagby bygdegårdsförening

Anna Brolin

Anna Brolin
Ordförande
Tel. 070-678 53 93

Bilagor:

Ansökan om investeringsbidrag till allmänna samlingslokaler 2016-11-07 med tillhörande bilagor:

- Bilaga 1. Redovisning av övriga allmänna samlingslokaler i upptagningsområdet
- Bilaga 4. Fasadritning, planritning och situationsplan (4 dokument)
- Bilaga 8. Verksamhetsberättelse för Hagby bygdegårdsförening
- Bilaga 9. Stadgar för Hagby bygdegårdsförening

Missiv till ansökan

För kännedom ansökan till Boverket om tillgänglighetsåtgärder

Inlämnas i 1 ex till
Boverket
Box 534
371 23 KARLSKRONA

Datum
2016-11-07

Diarienummer

Bidrag söks för		
<input checked="" type="checkbox"/> standardhöjande reparation	<input type="checkbox"/> nybyggnad	<input checked="" type="checkbox"/> ombyggnad
<input type="checkbox"/> tillbyggnad	<input type="checkbox"/> köp	<input type="checkbox"/> tillgänglighetsåtgärder
Kommun Uppsala	Länsbeteckning C	Fastighetsbeteckning Hagby 10:4

Uppgifter om sökanden m.m.

Sökandens namn Hagby Bygdegårdsförening		Lokalens telefonnummer -
Sökandens gatuadress Hagby 248	Postnummer 740 20	Postadress Vänge
Upplysningar om projekt lämnas av Anna Brolin, Hagby Bergesta 270	telefon (dagtid) 070-678 53 93	Organisationsnummer 817602-1064
Sökandekategori <input checked="" type="checkbox"/> Förening	<input type="checkbox"/> Aktiebolag	<input type="checkbox"/> Stiftelse
<input type="checkbox"/> Annan	Fastighetens byggnadsår	
Sökanden arbetar <input checked="" type="checkbox"/> utan vinstsyfte	<input type="checkbox"/> med vinstsyfte	<input type="checkbox"/> SST
Fastighetens ägare (om annan än sökanden)	Bidrag har samtidigt söks hos <input type="checkbox"/> Allmänna arvsfonden	<input type="checkbox"/> annan statlig stödform
Tid för byggnadsarbetenas påbörjande 2017-08-01	Marken disponeras med <input checked="" type="checkbox"/> äganderätt	<input type="checkbox"/> tomträtt
avslutande 2018-08-01	<input type="checkbox"/> annan nyttjanderätt	Sammanlagd samlingslokalyta 412,6 m ²

Till ansökan skall följande handlingar bifogas:

Bilaga nr	Handlingar ges in i 1 ex.	Boverkets anteckningar
1	Redovisning av övriga allmänna samlingslokaler i upptagningsområdet. Bifoga karta där andra allmänna samlingslokaler är markerade. Ange antal invånare i upptagningsområdet.	
2	Utredning om lokalens användning (se blankett) och om föreningslivet på orten.	
3	Åtgärdsbeskrivning (se blankett).	
4	Ritningar. Plan-, sektion- och fasadritningar i skala 1:100, uppmättningsritning, situationsplan.	
5	Kostnadssammanställning (se blankett). Redogör för eventuellt anbudsförfarande.	
6	Finansieringsplan för projektet och driftskalkyl för lokalen (se blankett).	
7	Långtidsbudget för minst 5 år (när Boverket så kräver).	
8	Årsredovisning (se blankett) och verksamhetsberättelse.	
9	Stadgar/Bolagsordning m.m.	
10	Nyttjanderättsavtal. Ges in när föreningen inte själv äger lokalen eller marken.	
11	Protokollsutdrag eller annan handling som undertecknats av behörig, där det framgår att kommunen har åtagit sig att medverka i finansieringen av projektet med minst 30 procent av det bidragsunderlag som Boverket fastställer i ärendet.	

*ansökan
inlämnad till
Uppsala kommun*

Utredning om lokalens användning

Antal sammankomster/år

Avser år 2015

Sammankomster	Senaste verksamhetsåret			Förväntad beläggning efter åtgärd			Upplåtes ej för
	Egen regi	Uthyrning	Totalt	Egen regi	Uthyrning	Totalt	
Föreningsmöten	26	12	38	26	12	38	
Politiska möten							
Religiösa sammankomster		11	11		16	16	
Studiecirklar		5	5		10	10	
Teaterföreställningar (professionella)							
Amatörteaterföreställningar (inkl. repetitioner, egen verksamhet etc.)					5	5	
Hantverk, hobbyverksamhet	1	1	2	2	3	5	
Utställningar – antal dagar					1	1	
Kulturarr i övrigt t.ex musik, föredrag	3	33	36	5	35	40	
Filmvisning	1		1	5		5	
Idrott/motion		12	12	15	20	35	
Offentliga danser							
Föreningsfester	1		1	2	6	8	
Privata sammankomster (t.ex. bröllop, födelsedagskalas)		33	33		35	35	
Barn- och ungdomsverksamhet		17	17	25	40	65	
Kurser, konferanser	1	16	17	25	25	50	
Övrigt (specificera)							
Städdag	1		1	2		2	
Uthyrning av bastu		1	1		8	8	
Spontan nyttjande	3		3	20		20	
Summa	37	141	178	127	213	340	

Verksamhet/utnyttjande: I huvudsak

Typ av verksamhet	Före åtgärd			Efter åtgärd		
	Dagtid	Kvällstid	Helger	Dagtid	Kvällstid	Helger
<input checked="" type="checkbox"/> Egen verksamhet	<input type="checkbox"/>	<input checked="" type="checkbox"/>	<input type="checkbox"/>	<input checked="" type="checkbox"/>	<input checked="" type="checkbox"/>	<input type="checkbox"/>
<input checked="" type="checkbox"/> Andra föreningar	<input checked="" type="checkbox"/>	<input checked="" type="checkbox"/>	<input checked="" type="checkbox"/>	<input checked="" type="checkbox"/>	<input checked="" type="checkbox"/>	<input checked="" type="checkbox"/>
<input checked="" type="checkbox"/> Privata arrangemang	<input type="checkbox"/>	<input type="checkbox"/>	<input checked="" type="checkbox"/>	<input checked="" type="checkbox"/>	<input checked="" type="checkbox"/>	<input checked="" type="checkbox"/>
<input type="checkbox"/> Kommunal verksamhet	<input type="checkbox"/>	<input type="checkbox"/>	<input type="checkbox"/>	<input type="checkbox"/>	<input type="checkbox"/>	<input type="checkbox"/>
<input checked="" type="checkbox"/> Annat	<input type="checkbox"/>	<input checked="" type="checkbox"/>	<input type="checkbox"/>	<input type="checkbox"/>	<input checked="" type="checkbox"/>	<input type="checkbox"/>

Förekommer säsongsvariationer i fråga om lokalens användning. Redovisa i förekommande fall.

Lokalen utnyttjas året runt, med olika typer av aktiviteter efter säsong, såsom sommarläger, fotbollsföreningens upptakt, Hagbydagen, Midsommarfirande, studentföreningar som hyr under terminstid samt kursverksamhet också under terminstid.

Förekommer samverkan/samnyttjande med annan i drift och skötsel av lokalen bör det redovisas, liksom villkoren för samverkan.

Lokalen som även fungerar som församlingshem används regelbundet av Hagby församl. och Pastoratet. Verksamheterna är: barnverksamhet, körövningar. Samling vid dop, begravningar, bröllop, konfirmation. Syföreningens ideella verksamhet. Föreningen får årlig ersättning för församlingens nyttjande av lokalen.

Redovisa om annan anmänt intresse av lokalen och åtagit sig visst ansvar för drift och skötsel av lokalen.

Lokalen tilldrar sig intresse genom att nyttjas av andra föreningar, såsom jaktförening, ridförening, pensionärsföreningar m.fl. Viss drift och skötsel görs av kyrkvaktmästaren, som tillsyn av avloppsreningsverk och vattenpump gemensam för bygdegård och två grannfastigheter.

Förekommer verksamhet i lokalen utan förbokning. Redovisa i förekommande fall.

Det finns möjlighet att nyttja lokalen för spontana aktiviteter, t.ex. bordtennis och bastubad, om ingen annan verksamhet är inbokad, huvudsakligen av barn och ungdomar.

Åtgärdsbeskrivning

Lämna här en redogörelse för projektet. Beskriv de planerade åtgärderna och de skäl som ligger till grund för ansökan. Bifoga gärna foton på lokalen.

Projektet omfattar följande huvudåtgärder (för detaljerad beskrivning av åtgärdernas bidrag till verksamhetsutveckling se inledning av ansökan):

Åtgärder för energibesparing:

- Nytt värmesystem för energibesparing (beräknad ca 60 % besparing)
- Tilläggsisolering av vindsutrymmen och byte av fönster

Renovering elsystem (omdragning och nyinstallation)

Renovering av VVS (omdragning och nyinstallation)

Åtgärder för ökad attraktivitet för uthyrning av lokalen:

- Snickeriarbeten (bl.a golv i samlingssal, flyttbar scen, ungdomslokal)
- Renovering av kök (golv, ventilation, bänkar, vitvaror)
- Målning av ytskikt
- Renovering av källare (inkl våtrum för dusch och bastu)

Åtgärder för brandsäkerhet (enligt nu gällande regler)

- Ny brandstege och utrymningsväg

Åtgärder för tillgänglighet

- Ombyggnad av toalett^{(botten-}plan) för att uppfylla krav på tillgänglighet (ytterligare tillgänglighetsåtgärder planeras, se separat ansökan om tillgänglighetsåtgärder)

Kostnadssammanställning

Observera vikten av en omsorgsfull projektering. Kostnadssammanställningen utgör grunden för beräkning av bidragsunderlaget

Gäller ansökan vid köp, ny- och ombyggnad (ändring) eller standardhöjande reparation.

Sammanställninga av kostnader

Ange här kostnader för:	Kronor
Kostnader för tomt och mark	0
Förvärvskostnader i samband med köp av samlingslokaler	0
Byggmästeri	930 000
Målning	260 000
Ventilation	300 000
VVS-installation	400 000
EL-installation	200 000
Administration	50 000
Konsultkostnader	32 000
Räntor och kreditiv	175 000
Konstnärlig utsmyckning (max 1% av bidragsunderlaget)	0
Fästa inventarier	80 000
Mervärdesskatt	563 000
Eget arbete, ange antal timmar 7475 á 100 kr (ej eget material, gåvor etc.)	747 500
Summa kronor	3 737 500

Gäller endast ansökan om bidrag för tillgänglighetsåtgärder.

Sammanställninga av kostnader

Åtgärder	Kostnad	Moms	Summa
1. Anpassning av hygienutrymmen			
2. Ramp			
3. Hiss			
4. Hörslinga			
5. Övriga tillgänglighetsåtgärder, nämligen:			
Summa totalt			

Finansieringsplan för projektet och driftskalkyl för lokalen

Finansieringsplan

Kapitalanskaffning

	Belopp kr
– bankmedel	
Egen insats	
– annat, nämligen	
eget arbete	747 500
Särskilda arrangemang, insamlingar	
Bidrag från företag, (sponsoring)	
Beräknat kommunalt bidrag	1 121 250
Beräknat statligt bidrag	1 868 750
Banklån	
Annat lån	
Summa	3 737 500

Beräknad projektkostnader

	Belopp kr
Kostnad för köp av fastighet	
Byggkostnad	3 737 500
Vid ny- och ombyggnad ange andelen nybyggnad respektive ombyggnad	
Nybyggnad	
Ombyggnad	3 737 500
Övriga kostnader, nämligen (t.ex. lösa inventarier)	
Summa	3 737 500

Driftskalkyl

Beräknade intäkter (efter åtgärd)

	Belopp kr
Medlemsavgifter	15000
Hyror	140000
Egna arrangemang	27000
Övriga intäkter av egen verksamhet	
Kommunalt driftbidrag	20000
Kommunal uppdragsersättning	
Bidrag från – det lokala näringslivet	
Bidrag från – annat (specificera)	
Övriga intäkter	
Summa intäkter	202000

Beräknade kostnader (efter åtgärd)

	Belopp kr
Kostnader för egen verksamhet	
Löner, arvoden, sociala avgifter	
Fastighetsadministration	4000
Elkostnader	10000
Uppvärmning	22000
Vatten/avlopp	6000
Löpande underhåll	15000
Akut underhåll	0
Städning, renhållning, förbrukningsmateriel	15000
Försäkring	10000
Räntenetto	
Avskrivningar	10000
Avsättning till fonder	110000
Övriga kostnader	
Summa kostnader	202000

Årsredovisning

Förening Hagby Bygdegårdsförening

Avser år 2015

Intäkter (före åtgärd)

	Belopp kr
Medlemsavgifter	8450
Hyror	95165
Egna arrangemang	19581
Övriga intäkter av egen verksamhet	
Kommunalt driftbidrag	17120
Kommunal uppdragsersättning	
Bidrag från – det lokala näringslivet	
Bidrag från – annat (specificera)	2500
Övriga intäkter	300
Summa intäkter	143116

Kostnader (före åtgärd)

	Belopp kr
Kostnader för egen verksamhet	12838:44
Löner, arvoden, sociala avgifter	
Fastighetsadministration	2337
Elkostnader	41945:90
Uppvärmning <i>ingår i elkostnader</i>	
Vatten/avlopp	8813
Löpande underhåll	1511
Akut underhåll	
Städning, renhållning, förbrukningsmateriel <i>förbrukningsinvent. ingår</i>	35732:92
Försäkring	10869
Räntenetto	-1
Avskrivningar	4377:50
Avsättning till fonder	
Övriga kostnader	11551
Summa kostnader	129974:76

Tillgångar

	Belopp kr
Kassa	8350
Postgiro	6258:85
Bank	79677:84
Fodringar	4200
Fastighet <i>+ avloppsanläggning</i>	101250
Inventarier	21887:50
Övriga tillgångar	7
Summa tillgångar	221631:19

Skulder

	Belopp kr
Hypotekslån	
Banklån	
Kommunala lån	
Statliga lån	
Fonder	
Övriga skulder	13168:56
Eget kapital	208462:63
Summa skulder	221631:19

Sökandens anhållan om bidrag, intyg om uppgifterna samt underskrift

Bidrag lämnas med högst 50 procent av bidragsunderlaget vid köp, ombyggnad eller standardhöjande reparation. Vid ny- eller tillbyggnad lämnas bidrag med högst 50 procent av bidragsunderlaget för lokalytor upp till 1 000 kvadratmeter. Om ansökan avser bidrag för tillgänglighetsskapande åtgärder lämnas bidrag för hela kostnaden upp till 200 000 kronor.

Totalkostnad för projektet 3 737 500 kronor (se kostnadssammanställning).

Med hänvisning till de uppgifter som lämnats här ansöker vi om bidrag med 1 868 750 kronor.

Det intygas på heder och samvete att uppgifter om de faktiska förhållandena är riktiga, samt att lokalen kommer att hållas öppen och tillgänglig för föreningslivets möten, studieverksamhet, kulturell verksamhet, förströelse, fritidssysselsättning eller någon annan liknande verksamhet enligt 1§ förordningen (1996:1593) om bidrag till allmänna samlingslokaler.

ORIKTIGA UPPGIFTER KAN MEDFÖRA ATT BIDRAGET ÅTERKALLAS

Ort och datum

Hagby 2016-11-07

Firmatecknare

Anna Brolin

Namnförtydligande

Anna Brolin (ordf.)

Inlämnas i 1 ex till
Boverket
Box 534
371 23 KARLSKRONA

Datum
2016-11-07

Diarienummer

Bidrag söks för		
<input type="checkbox"/> standardhöjande reparation	<input type="checkbox"/> nybyggnad	<input type="checkbox"/> ombyggnad
<input type="checkbox"/> tillbyggnad	<input type="checkbox"/> köp	<input checked="" type="checkbox"/> tillgänglighetsåtgärder
Kommun Uppsala	Länsbeteckning C	Fastighetsbeteckning Hagby 10:4

Uppgifter om sökanden m.m.

Sökandens namn Hagby Bygdegårdsförening		Lokalens telefonnummer -
Sökandens gatuadress Hagby 248	Postnummer 740 20	Postadress Vänge
Upplysningar om projekt lämnas av Anna Brolin, Hagby Bergesta 270	(telefon (dagtid) 070-678 53 93	Organisationsnummer 817602-1064
Sökandekategori <input checked="" type="checkbox"/> Förening <input type="checkbox"/> Aktieföretag <input type="checkbox"/> Stiftelse <input type="checkbox"/> Annan	Fastighetens byggnadsår 1883/1993*	
Sökanden arbetar <input checked="" type="checkbox"/> utan vinstsyfte <input type="checkbox"/> med vinstsyfte	Bidrag har samtidigt söks hos <input type="checkbox"/> SST <input type="checkbox"/> Allmänna arvsfonden <input type="checkbox"/> annan statlig stödform	
Fastighetens ägare (om annan än sökanden)	Marken disponeras med <input checked="" type="checkbox"/> äganderätt <input type="checkbox"/> tomträtt <input type="checkbox"/> annan nyttjanderätt	
Tid för byggnadsarbetenas påbörjande 2017-08-01	avslutande 2018-08-01	Sammanlagd samlingslokalyta 412,6 m ²

Till ansökan skall följande handlingar bifogas:

Bilaga nr	Handlingar ges in i 1 ex.	Boverkets anteckningar
1	Redovisning av övriga allmänna samlingslokaler i upptagningsområdet. Bifoga karta där andra allmänna samlingslokaler är markerade. Ange antal invånare i upptagningsområdet.	
2	Utredning om lokalens användning (se blankett) och om föreningslivet på orten.	
3	Åtgärdsbeskrivning (se blankett).	
4	Ritningar. Plan-, sektion- och fasadritningar i skala 1:100, uppmättningsritning, situationsplan.	
5	Kostnadssammanställning (se blankett). Redogör för eventuellt anbudsförfarande.	
6	Finansieringsplan för projektet och driftskalkyl för lokalen (se blankett).	
7	Långtidsbudget för minst 5 år (när Boverket så kräver).	
8	Årsredovisning (se blankett) och verksamhetsberättelse.	
9	Stadgar/Bolagsordning m.m.	
10	Nyttjanderättsavtal. Ges in när föreningen inte själv äger lokalen eller marken.	
11	Protokollsutdrag eller annan handling som undertecknats av behörig, där det framgår att kommunen har åtagit sig att medverka i finansieringen av projektet med minst 30 procent av det bidragsunderlag som Boverket fastställer i ärendet.	

Utredning om lokalens användning

Antal sammankomster/år

Avser år

Sammankomster	Senaste verksamhetsåret			Förväntad beläggning efter åtgärd			Upplåtes ej för
	Egen regi	Uthyrning	Totalt	Egen regi	Uthyrning	Totalt	
Föreningsmöten							
Politiska möten							
Religiösa sammankomster							
Studiecirklar							
Teaterföreställningar (professionella)							
Amatörteaterföreställningar (inkl. repetitioner, egen verksamhet etc.)							
Hantverk, hobbyverksamhet							
Utställningar – antal dagar							
Kulturarr i övrigt t.ex musik, föredrag							
Filmvisning							
Idrott/motion							
Offentliga danser							
Föreningsfester							
Privata sammankomster (t.ex. bröllop, födelsedagskalas)							
Barn- och ungdomsverksamhet							
Kurser, konferanser							
Övrigt (specificera)							
.....							
.....							
Summa							

Verksamhet/utnyttjande: I huvudsak

Typ av verksamhet	Före åtgärd			Efter åtgärd		
	Dagtid	Kvällstid	Helger	Dagtid	Kvällstid	Helger
<input type="checkbox"/> Egen verksamhet	<input type="checkbox"/>	<input type="checkbox"/>	<input type="checkbox"/>	<input type="checkbox"/>	<input type="checkbox"/>	<input type="checkbox"/>
<input type="checkbox"/> Andra föreningar	<input type="checkbox"/>	<input type="checkbox"/>	<input type="checkbox"/>	<input type="checkbox"/>	<input type="checkbox"/>	<input type="checkbox"/>
<input type="checkbox"/> Privata arrangemang	<input type="checkbox"/>	<input type="checkbox"/>	<input type="checkbox"/>	<input type="checkbox"/>	<input type="checkbox"/>	<input type="checkbox"/>
<input type="checkbox"/> Kommunal verksamhet	<input type="checkbox"/>	<input type="checkbox"/>	<input type="checkbox"/>	<input type="checkbox"/>	<input type="checkbox"/>	<input type="checkbox"/>
<input type="checkbox"/> Annat	<input type="checkbox"/>	<input type="checkbox"/>	<input type="checkbox"/>	<input type="checkbox"/>	<input type="checkbox"/>	<input type="checkbox"/>

Förekommer säsongsvariationer i fråga om lokalens användning. Redovisa i förekommande fall.

.....

.....

.....

.....

Förekommer samverkan/samnyttjande med annan i drift och skötsel av lokalen bör det redovisas, liksom villkoren för samverkan.

.....

.....

.....

.....

Redovisa om annan anmält intresse av lokalen och åtagit sig visst ansvar för drift och skötsel av lokalen.

.....

.....

.....

.....

Förekommer verksamhet i lokalen utan förbokning. Redovisa i förekommande fall.

.....

.....

.....

.....

Åtgärdsbeskrivning

Lämna här en redogörelse för projektet. Beskriv de planerade åtgärderna och de skäl som ligger till grund för ansökan. Bifoga gärna foton på lokalen.

Projektet omfattar

ÅTGÄRDER för tillgänglighet (enligt nu gällande regler):

-Plattformshiss från bottenplan till överplan

-Handikappramp, ombyggnad för rätt lutning

-Hörförstärkningsanläggning med hörslina

-Automatisk dörröppnare

-Ommålning med kontrastfärger för att underlätta för synskadade.

-Ombyggnad av handikapptoalett på bottenplan, vilket ingår i övrig

ombyggnad ansökan.

SYFTET med projektet är att öka verksamheten i lokalen, framför allt för

barn- och ungdomsverksamheten.

En bättre tillgänglighet för alla, så att fler kan få glädje av samvaron

i lokalen, trots ev begränsad rörlighet etc.

Kostnadssammanställning

Observera vikten av en omsorgsfull projektering. Kostnadssammanställningen utgör grunden för beräkning av bidragsunderlaget

Gäller ansökan vid köp, ny- och ombyggnad (ändring) eller standardhöjande reparation.

Sammanställning av kostnader

Ange här kostnader för:	Kronor
Kostnader för tomt och mark	
Förvärvskostnader i samband med köp av samlingslokaler	
Byggmästeri	
Målning	
Ventilation	
VVS-installation	
EL-installation	
Administration	
Konsultkostnader	
Räntor och kreditiv	
Konstnärlig utsmyckning (max 1% av bidragsunderlaget)	
Fasta inventarier	
Mervärdesskatt	
Eget arbete, ange antal timmar (ej eget material, gåvor etc.)	
Summa kronor	

Gäller endast ansökan om bidrag för tillgänglighetsåtgärder.

Sammanställning av kostnader

Åtgärder	Kostnad	Moms	Summa
1. Anpassning av hygienutrymmen			
2. Ramp	48 000	12 000	60 000
3. Hiss <i>plattform i trappa</i>	80 000	20 000	100 000
4. Hörslinga	32 000	8 000	40 000
5. Övriga tillgänglighets-åtgärder, nämligen:			
		Summa totalt	200 000

Finansieringsplan för projektet och driftskalkyl för lokalen

Finansieringsplan

Kapitalanskaffning

	Belopp kr
– bankmedel	
Egen insats	
– annat, nämligen	
Särskilda arrangemang, insamlingar	
Bidrag från företag, (sponsoring)	
Beräknat kommunalt bidrag	
Beräknat statligt bidrag	200 000
Banklån	
Annat lån	
Summa	200 000

Beräknad projektkostnader

	Belopp kr
Kostnad för köp av fastighet	
Byggkostnad	200 000
Vid ny- och ombyggnad ange andelen nybyggnad respektive ombyggnad	
Nybyggnad	
Ombyggnad	200 000
Övriga kostnader, nämligen (tex. lösa inventarier)	
Summa	200 000

Driftskalkyl

Beräknade intäkter (efter åtgärd)

	Belopp kr
Medlemsavgifter	15 000
Hyror	140 000
Egna arrangemang	27 000
Övriga intäkter av egen verksamhet	
Kommunalt driftbidrag	20 000
Kommunal uppdragsersättning	
Bidrag från – det lokala näringslivet	
Bidrag från – annat (specificera)	
Övriga intäkter	
Summa intäkter	202 000

Beräknade kostnader (efter åtgärd)

	Belopp kr
Kostnader för egen verksamhet	
Löner, arvoden, sociala avgifter	
Fastighetsadministration	4 000
Elkostnader	10 000
Uppvärmning	22 000
Vatten/avlopp	6 000
Löpande underhåll	15 000
Akut underhåll	
Städning, renhållning, förbrukningsmateriel	15 000
Försäkring	10 000
Räntenetto	
Avskrivningar	10 000
Avsättning till fonder	110 000
Övriga kostnader	
Summa kostnader	202 000

Årsredovisning

Förening

Avser år

Intäkter (före åtgärd)

	Belopp kr
Medlemsavgifter	
Hyror	
Egna arrangemang	
Övriga intäkter av egen verksamhet	
Kommunalt driftbidrag	
Kommunal uppdragsersättning	
Bidrag från – det lokala näringslivet	
Bidrag från – annat (specificera)	
Övriga intäkter	
Summa intäkter	

Kostnader (före åtgärd)

	Belopp kr
Kostnader för egen verksamhet	
Löner, arvoden, sociala avgifter	
Fastighetsadministration	
Elkostnader	
Uppvärmning	
Vatten/avlopp	
Löpande underhåll	
Akut underhåll	
Städning, renhållning, förbrukningsmateriel	
Försäkring	
Räntenetto	
Avskrivningar	
Avsättning till fonder	
Övriga kostnader	
Summa kostnader	

Tillgångar

	Belopp kr
Kassa	
Postgiro	
Bank	
Fodringar	
Fastighet	
Inventarier	
Övriga tillgångar	
Summa tillgångar	

Skulder

	Belopp kr
Hypotekslån	
Banklån	
Kommunala lån	
Statliga lån	
Fonder	
Övriga skulder	
Eget kapital	
Summa skulder	

Sökandens anhållan om bidrag, intyg om uppgifterna samt underskrift

Bidrag lämnas med högst 50 procent av bidragsunderlaget vid köp, ombyggnad eller standardhöjande reparation. Vid ny- eller tillbyggnad lämnas bidrag med högst 50 procent av bidragsunderlaget för lokalytor upp till 1 000 kvadratmeter. Om ansökan avser bidrag för tillgänglighetsskapande åtgärder lämnas bidrag för hela kostnaden upp till 200 000 kronor.

Totalkostnad för projektet 200000 kronor (se kostnadssammanställning).

Med hänvisning till de uppgifter som lämnats här ansöker vi om bidrag med 200000 kronor.

Det intygas på heder och samvete att uppgifter om de faktiska förhållandena är riktiga, samt att lokalen kommer att hållas öppen och tillgänglig för föreningslivets möten, studieverksamhet, kulturell verksamhet, förströelse, fritidssysselsättning eller någon annan liknande verksamhet enligt 1§ förordningen (1996:1593) om bidrag till allmänna samlingslokaler.

ORIKTIGA UPPGIFTER KAN MEDFÖRA ATT BIDRAGET ÅTERKALLAS

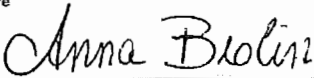
Ort och datum Hagby 2016-11-07	Firmatecknare 
	Namnförtydligande Anna Brolin (ordf.)

Hagby Bygdegårdsförening

<http://www.hagby.nu>

Kombinationsansökan, Boverket

Ansökan om investeringsbidrag
Till allmänna samlingslokaler
Enligt förordningen (1996:1593) (BFS 2007:10)



Innehåll:

A/ Ansökan om Tillbyggnad och Standardhöjande åtgärder

Huvudansökan, Delinnehåll – se bilagenummer i ansökan

B/ Ansökan om Tillgänglighetsskapande åtgärder

Delinnehåll – se bilagenummer i huvudansökan

Hagby 2016-11-07

Anna Brolin

Anna Brolin, ordf

Hagby bygdegård – ett projekt för ökad attraktivitet och tillgänglighet

Målsättning med projektet

Vår ambition är att genom ombyggnaden av lokalen öka **verksamheten**, framför allt för och tillsammans med barn och ungdomar.

För närvarande saknas verksamhet för **föräldrar med barn i området**.

Genom föräldra-barngrupper kan det bildas nätverk för unga föräldrar. Barnen lär därigenom känna andra vuxna som kan hjälpa till med barn tillsyn i akuta lägen. Vissa lokaler kommer att anpassas speciellt till dessa målgrupper. Vi planerar också att anskaffa en enklare scenutrustning som kan användas till **barnteater**, scenframträdanden, mm.

Samverkan med kommunen och andra samarbetspartners kommer att sökas.

Samverkan i bygden och Uppsala

Hagby IK har många av sina möten och läger i lokalen och vi räknar med att bl.a. lägerverksamheten kommer att öka då lokalerna blir mer lättstädade, varma och moderna.

Balingsta Pastorat utnyttjar lokalen och vi räknar med att utveckla samarbetet med ungdomsverksamheten i och med att:

- i. ett av rummen blir "ungdomsgård". Där vi kan ha Ungdomskafé kvällstid, uppehållsrum eftermiddagar efter skoltid, etc.,
- ii. ett annat rum i källaren kommer att bl.a. att fungera som replokal för kyrkans ungdomar.

Kyrkvaktmästaren utför tillsyn av lokalerna. Vi samarbetar med Hagby församling med skötsel av området (krattning och rensning av grusplanen, mm).

Studentföreningar i Uppsala hyr gärna lokalen för olika typer av sammankomster, fester och läger över veckoslut. Vi ser det som en viktig länk för att knyta förbindelser mellan **land och stad** för ökad ömsesidig förståelse. Tillgång till fräscha hygienutrymmen (bastu, dusch) och ett bra kök är ofta avgörande för deras val av lokal. Då de kan hålla nere kostnaderna genom att själva laga mat och det finns möjlighet för dem att övernatta vid behov.

Uppsalas ca 30 000 studenter är därför en intressant målgrupp. Vi har också erfart att Bygdegårdarnas distriktsorganisation får förfrågningar från studentföreningar om lämpliga bygdegårdar att hyra.

Efter ombyggnaden kan de i **ökande utsträckning** rekommendera vår bygdegård. Den verksamheten förväntas därför att öka.

Hagby hembygdsförenings museum finns i nära anslutning till bygdegården.

Midsommarfirande och "Hagbydagen" **genomförs i samarbete** mellan föreningarna. Vården av kulturarvet i form av föremål och traditioner utgör en bra grund för utökad verksamhet i båda föreningarnas intresse där man kan mötas i bygdegården kring vården av kulturmiljön kring kyrka och bygdegård, föremål och hur vi för kulturarvet i form av lokala traditioner vidare. Hembygdsföreningen besitter en betydande kompetens på ämnesområdet. Mer info om bygdegårdsföreningen finns på <http://www.hembygd.se/hagby/>.

Aktiva pensionärer lever längre och har en friskare ålderdom. Ortens pensionärsföreningar håller möten på dagtid i bygdegården. Ett ombyggt kök som kan användas till matlagningskurser, ljudslinga för personer med nedsatt hörsel skapar förutsättningar för nya verksamheter och ökad attraktivitet för denna grupp. En del har blivit ensamstående på ålderns höst och aktiviteter i bygdegården är därför en **viktig mötesplats för gemenskap** och för att bryta isolering.

Miljöåtgärder

Lokalen som värms med direktverkande el drar för närvarande mycket energi (70-80 000 kwh/år eller ca 200 kwh m²/år). Genom installation av bergvärme, förbättrad isolering, byte till energieffektiva fönster, ventilation med värmeåtervinning och behovsstyrning beräknar vi att energiförbrukningen kommer minska med ca 60 %.

Tillgänglighet och bredband

Lokalen uppfyller inte de senaste kraven på tillgänglighet. Ombyggnad av handikapptalett, automatisk dörröppnare för ytterdörr, ombyggnad av handikappramp till rätt lutning, installation av plattformshissar mellan våningsplanen, installation av hörslina samt målning med kontrasterande kulörer för att underlätta för synskadade ingår i projektet. Installation av bredbandsuppkoppling planeras för att öka tillgängligheten vid användning av datahjälpmedel (ingår ej i ansökan).

Brandsäkerhet

Brandstegen och utrymningsväg uppfyller inte lagkrav varför en ny brandtrappa och utrymningsväg behöver byggas.

ÖVERSIKTLIG BESKRIVNING av samlingslokal Hagby bygdegård

- Lokal:** Hagby Bygdegård
Hagby 248, 740 20 Vänge
- Fastighet:** Hagby 10:4, Uppsala kommun
- Ägare:** Hagby Bygdegårdsförening org nr 817602-1064
Medlem i Bygdegårdarnas Riksförbund sedan Hagby bygdegårdsförening bildades 1993
- Kontakt:** Ordförande Anna Brolin, Hagby Bergesta 272. Tel. 070-678 53 93, 018-397038
- Läge:** I Hagby kyrkby, 20 km väster Uppsala, 10 km söder om Vänge samhälle. Bygdegården ligger vid väg 572, mellan väg 55 och väg 72.
- Historik:** Tomten är skänkt av Hagby församling. De äldsta delarna av byggnaden härrör från 1883 och var bygdens skola. Tillbyggnad har sedan skett 1919 och 1952, den sista gången innan Hagby socken gick upp i Södra Hagunda kommun. När så skolundervisningen lades ner läsåret 1967 användes den enbart som föreningslokal samt vid hälsoundersökningar. 1977 ordnades en trappa för brandutrymning, från övervåningen. 1994 gjordes en ombyggnad av stora salen (31.500 kr), bla nytt golv, akustikplattor

1996 flyttades det lilla köket från övervåningen och ett större mer ändamålsenligt kök installerades på bottenplan med en kostnad av 112.775 kr. Bidrag erhöles från kommunen med 100 000 kr. Kunniga Ortsbor bidrog med arbetet. En lastkaj byggdes.
2000 lämnades en ansökan till kommunen om upprustningsbidrag till en handikappentré.
2001 kunde arbetet av ny handikappentré och handikaptoalett genomföras.
2011 installerades ny avloppsanläggning och dagvattenledningar, bl.a. genom bidrag från kommunen (50 000 kr)
2013 lämnades en ansökan till kommun som beviljade bidrag på 283 000 kr till nytt tak
2014 hjälptes frivilliga från orten att riva det gamla taket och Forkarby Snickeri & Entreprenad AB, lade nytt tak.

Planbestämmelser: Områdesbestämmelser för Hagby kyrkomiljö och Eka gård

Servitut: Inga kända servitut belastar fastigheten.

Uppvärmning: 2006 skrotades oljepannan och elpatron med ackumulatortank installerades och utgör idag huvudvärmesystem

Föreningen: 1993 (10 nov) bildas Hagby Bygdegårdsförening av ortens olika föreningar:
Hagby Hembygdsförening och Studieförbundet Vuxenskolan
Hagby Syförening
Hagby IK supporterklubb
Sävaådalen SPF
Hagby Vi Unga klubb
Hagby IK
Södra Hagunda Pensionärsförening

Bygdegårdsföreningen hade då fått köpa byggnaden från kommunen för 50 000 kr. Finansierades genom gåvor från sockenbor och lokala föreningar. Antalet medlemmar är 72 betalande familjehushåll. Bygdegården är ansluten till Bygdegårdarnas Riksförbund.

Samverkan med föreningar och organisationer:

Samarbetet mellan de lokala föreningarna har fortsatt genom åren, särskilt Hagby Hembygdsförening, Hagby Syförening, Sävaådalen SPF, Hagby IK, Södra Hagunda PRO, Södra Hagunda Jaktvårdskrets. Dessutom har vi ett samarbete med Balingsta Pastorat, som använder lokalerna till församlingshem.

Verksamhet: Se också "Utredning om lokalens användning".

Genom kyrkan:

Körövningar, konfirmandverksamhet, begravnings- och dopkaffe, församlingsaftnar och café för daglediga 1 ggr/termin på eftermiddagstid, öppenverksamhet för skolbarn "10/13" 1 ggr/vecka, syföreningens verksamhet, etc.

I egen regi och uthyrning:

Pubaftnar och fester, styrelsemöten, studiecirklar, bröllop, offentliga sammankomster. Nationernas fester, teambuilding, övernattningar vid sportevent, Hagby IK:s lägerverksamhet.

Totalt antal aktiviteter under 2014: 154 st

Föreningens omsättning år 2014 var 139 381 kr, exklusive omkostnader för takreoveringen.

FASTIGHETEN

Allmänt: Bygdegården ligger mitt i byn, mitt emot kyrkan. I kyrkbyn finns det 8 hushåll. I nära anslutning till bygdegården ligger Hembygdsföreningens lokaler med ett bygdemuseum (som ligger på kyrkans mark). Även parkeringen som anlades på 1980-talet, ligger på kyrkans mark och används av alla. Busshållplats finns vid bygdegården mitt emot kyrkan.

Ytor:	Tomtstorlek:	1 300 m ²	
	Byggnadsyta:	197 m ²	
	Våningsytor plan 1:	173,1 m ²	
		plan 2:	161,7 m ²
	källare:	77,8 m ²	
	Förrådsbyggnads yta:	10 m ²	

Antal parkeringar: 6 st, därutöver disponeras ett 30-tal platser på kyrkans parkering.

BYGGNADER

Bygdegården: Byggnaden är ett timmerhus med träpanel, murad källare och tegeltak.

Bottenplan: Huvudentré med handikappramp. Dörr på gaveln, med murad trappa som leder till källarplan och bottenplan. Dörr på baksidan, med lastkaj ansluten till köksentré. Entéhall och ett kapprum, som genomgång mellan hall och kök. 2 toaletter, varav en är handikappanpassad. Södra halvan av huset rymmer samlingssalen. Norra delen innehåller köket.

Överplan: 2 salar, 2 förråd, 1 toalett.

Källarplan: 1 toalett, 3 förråd, omklädningsrum, 3 duschar, 1 badkar och bastu, pannrum

Förrådshus: Oisolerat förrådsbyggnad för trädgårdsredskap, o dyl.

Skala 1:200 000

Bil. 1

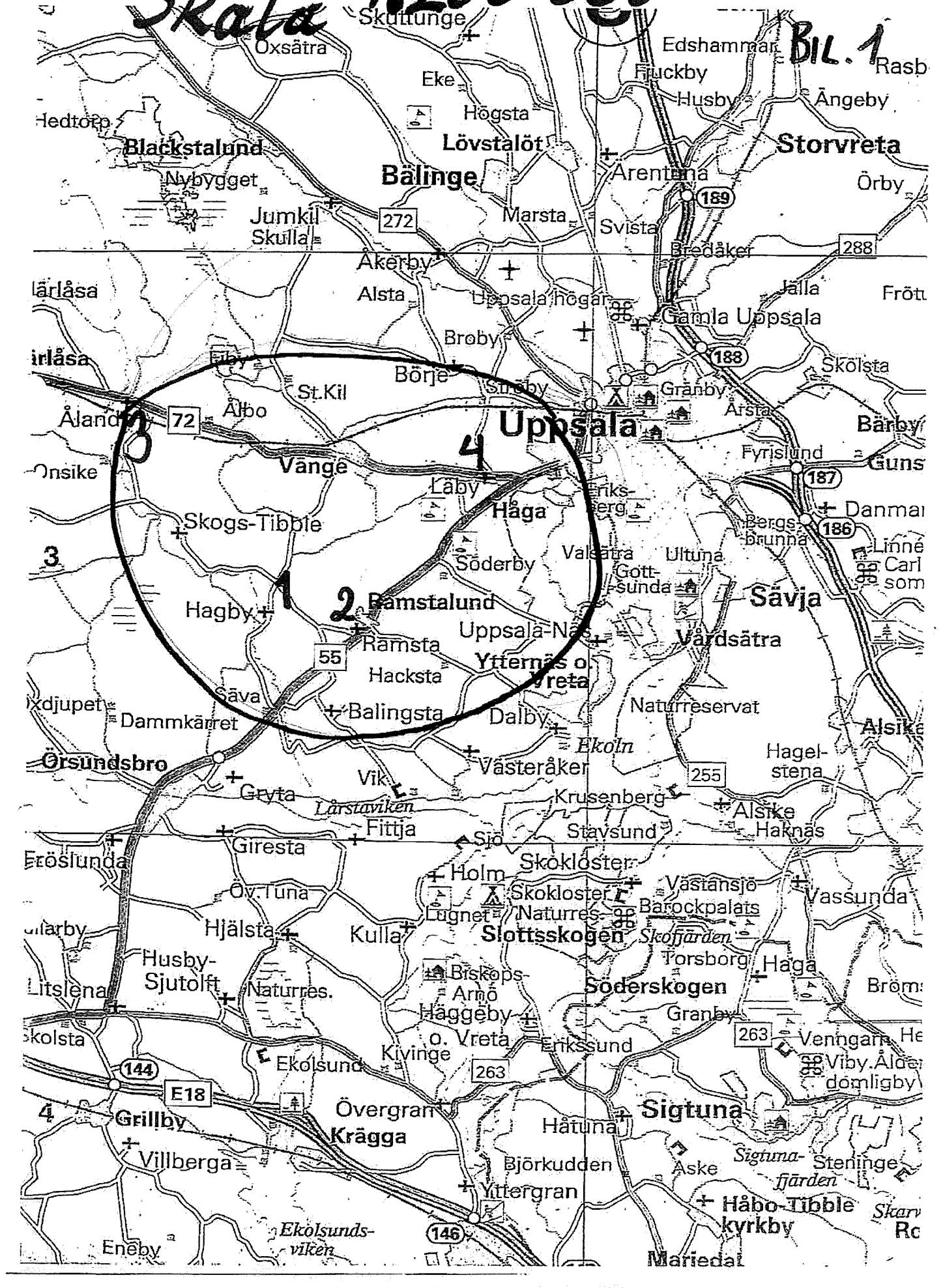

Skala 1:200 000

Bilaga 1 Redovisning av övriga allmänna samlingslokaler i upptagningsområdet

Närområde:	Församling	Avstånd i km	Antal boende (SCB, 141231)	
Bygdegård 1	Hagby	0	517	Församlingscentra: kyrka, Hembygdsmuseum, Bygdegård (1) , Jordbruksbygd
Bygdegård 2	Ramsta	6	751	Vid väg 55; kyrka, skola, Pizzeria, bensinmack, Villaområde, bygdegård
Bygdegård 3 o 4	N Hagunda	10	4 548	Vid väg 72, kyrka, skola, 2 pizzerior, kiosk, Vänge Samhälle, bygdegårdar Åland (3) och Läby (4)

1. Hagby bygdegård. Lokalen är viktig för lokalbefolkningen, då den är en samlingspunkt i livets alla skeden från dop till begravning, barnkalas, föreningsmöten, pensionärsträffar mm och är dessutom eftertraktad av Uppsala studenter bl.a. p.g.a. tillgång till dusch och bastu, och övernattnig. Samt det trevliga läget på landet.
Det finns dessutom möjlighet till fler samtidiga aktiviteter tack vare två våningar.
2. Ramsta Bygdegård. Har ej tillgång till övernattnig , dusch och bastu
3. Ålands Bygdegård. Har ej tillgång till övernattnig , dusch och bastu.
4. Läby Bygdegård. Har ej tillgång till övernattnig , dusch och bastu.

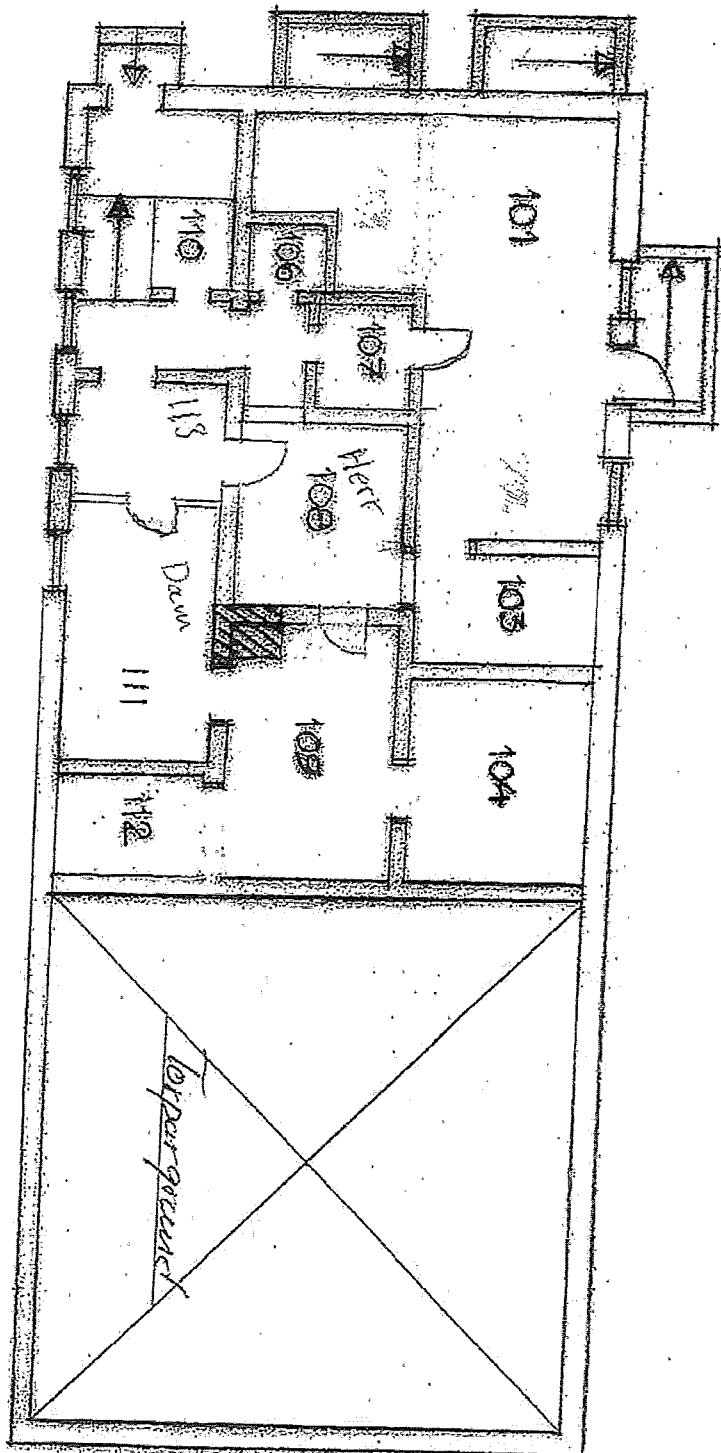

KALLAS BUILDING
 STAIR 10100
 ZONE 1102

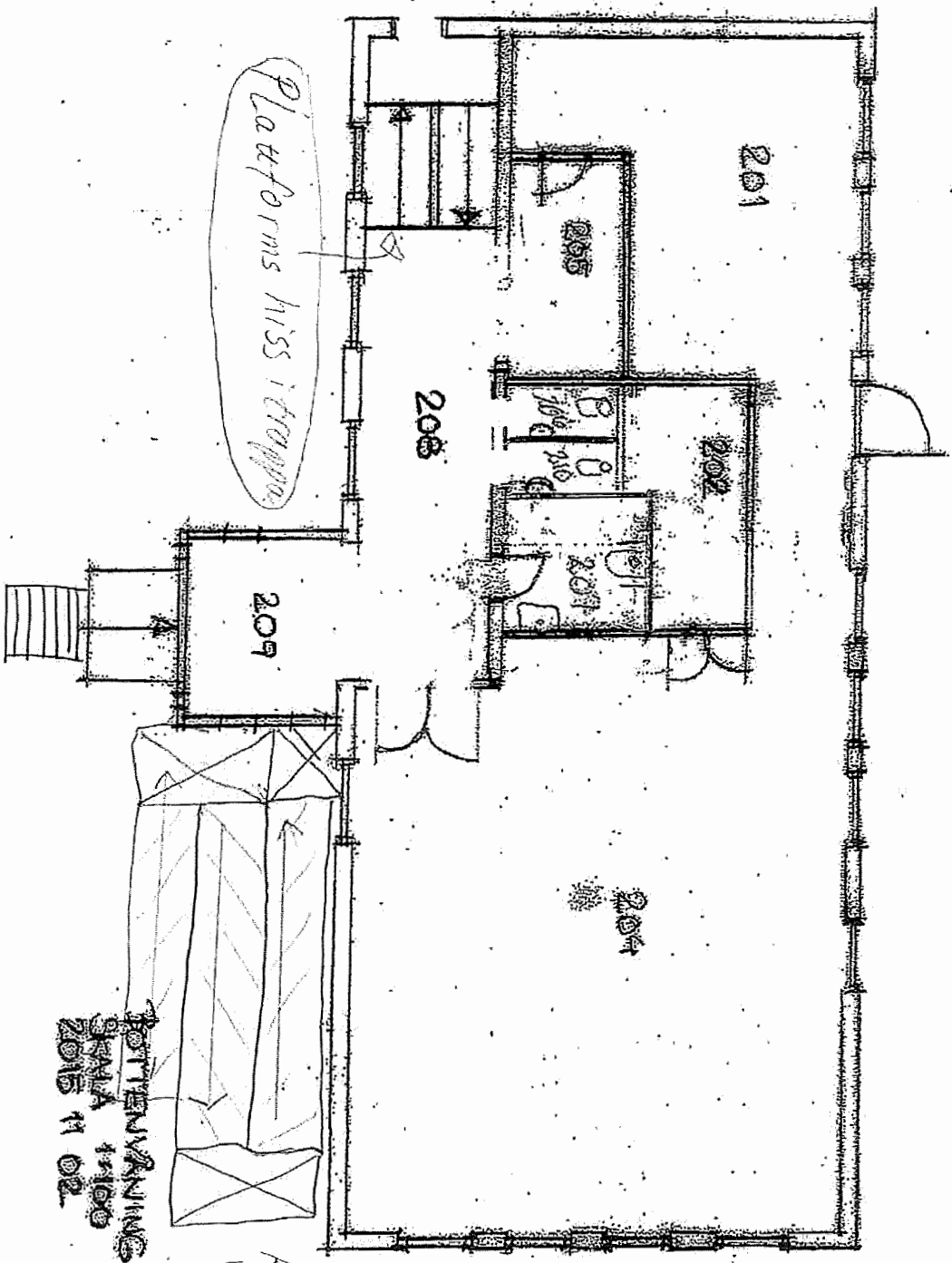

Plattforms hiss i trappa

209

201

206

202

205

207

204

POTTENVÄRNING
SKALA 1:100
2015 11 02.

Ramp med
vippelaner

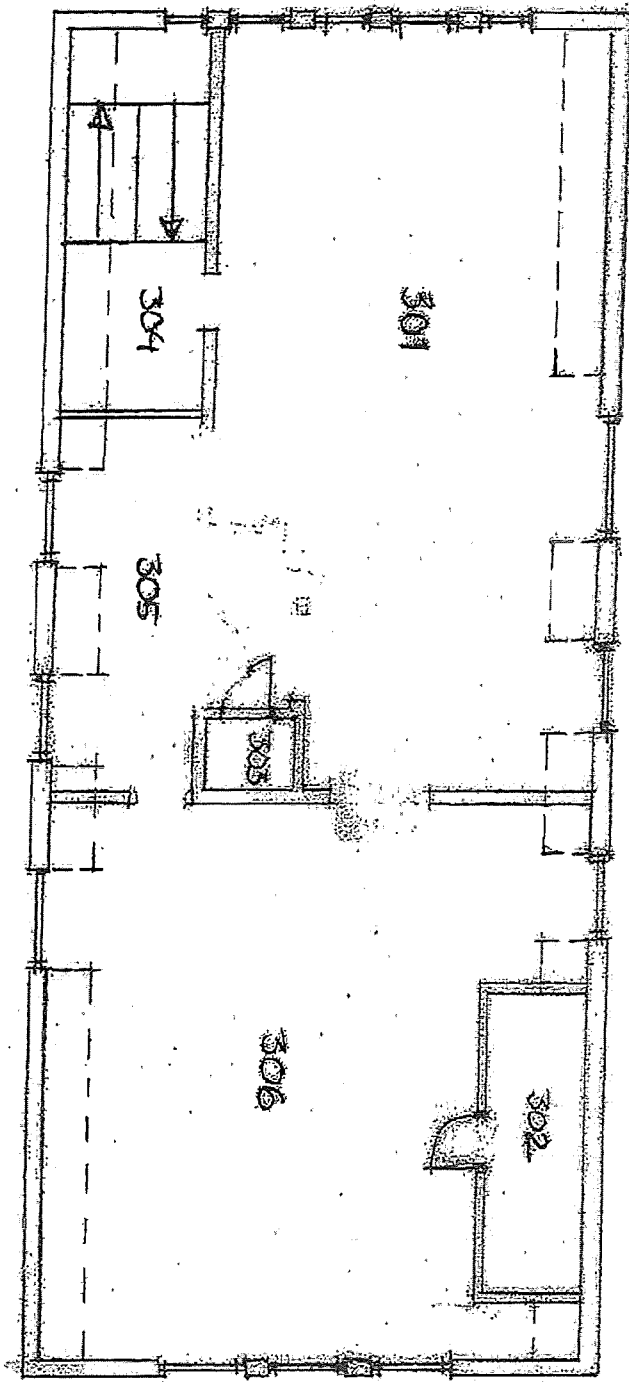

Overplan

VÄNING 1 TK
SKALA 1:100
2015 11 02



Befintlig ramp

FASAD MOT VÄSTER

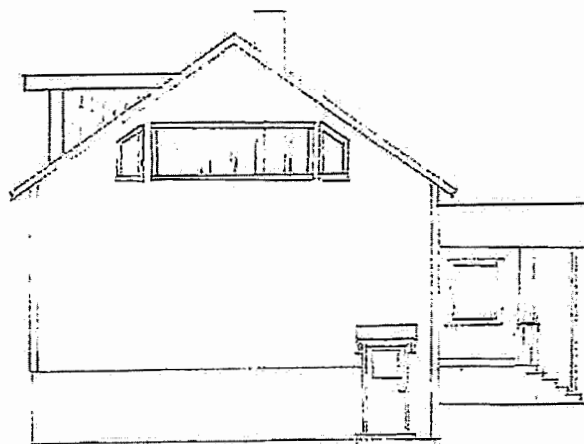

FASAD MOT NORR

FOLKSKOLA I HAGBY 195.
Hagby Bygdegård
Uppsala 3015
SKALA 1:100



FASAD NOT. ÖSTER

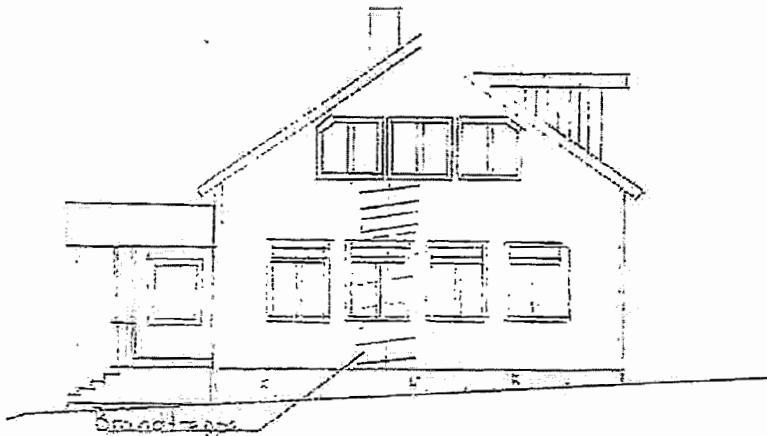

FASAD NOT. SORRIL

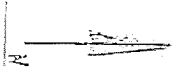

Verksamhetsberättelse för Hagby Bygdegårdsförening 2015

Ordinarie styrelseledamöter

Anna Brolin, ordförande
Martin Löfgren, vice ordförande
Anette Dahlström, kassör
Charlie Arvstrand, sekreterare
Helena Brunnberg
Monica Rogberg
Annika Petersson
Johanna Thunman
Rune Andersson

Suppleanter

Hanna Lind
Yvonne Sjödin Larsson
Tomas Öberg
Jessica Hanberg Larsson

Styrelsen för Hagby Bygdegård får, för verksamhetsåret 2015, avge följande verksamhetsberättelse.

Under året har styrelsen haft 10 sammanträden,
3 gemensamma möten med Hagby Hembygdsförening. samt 2 Föreningsmöten (Stormöten)
Bidragsgruppen har träffats 11 gånger.
18/4 var det Distriktstämma i Hjalsta bygdegård, där 2 ombud deltog.

Balingsta Pastorat är fortfarande vår största hyreskund och studentnationer, vilka fortfarande står för de flesta helguthyrningar.

Hagby IK utnyttjar också lokalen till möten och läger.

Verksamhet med uthyrning genom Vuxenskolan i höst, har varit en kamratcirkel kring Antikviteter och Gymna för daglediga.

Vi delade ansvaret för Midsommarfirandet, Hagbydagen och Dragkampen med Hembygdsföreningen,

Ett försök till plantering vid trappan mot kyrkan, har gjorts av "Kruk-teamet". Ölandstok, som tidigare planterats i slänten, flyttades bl.a. Samt påfyllning av jord och nysådd av gräsmatta i slänten.

I april hade vi en välbehövlig städdag. 16 personer hjälptes åt att röja och göra fint. Vi avslutade dagen med korvgrillning.

I maj ordnades en Pubafton, med dans. Och

1 maj planterades ett äppelträd, till minne av Maj-Britt Sandin. Vi hoppas trädet kommer att bli till glädje för bl.a. ungdomar, att ta en frukt, när de väntar på skolbussen.

I augusti inbjöds folkmusiker till spelstuga vid 2 tillfällen. Många kom och allmänheten var inbjuden att komma och lyssna samt köpa fika.

I september fick styrelsemedlemmar i Bygdegårds- och Hembygdsföreningen instruktion i hjärt och lungräddning samt hur använda Hjärtstartaren. Det var Monica Rogberg och Annika Petersson som instruerade. Möjlighet finns att anmäla sitt intresse för en kurs i detta.

Även i år var det Julmarknad. Denna gång med underhållning av trubaduren Björn Lindström, vilket var mycket uppskattat.

Det var Julgransplundring i januari 2016, till barnens stora glädje, med sång, dans, tomtebesök och godispåsar som Hagby kyrkliga sällskapet skänkt.

Bidragsgruppen, som består av Martin Löfgren, Anna Brolin, Lars-Gunnar Eriksson och Johan Bodegård, har arbetat fram en ansökan som skickats till Boverket. Vi väntar nu med spänning att detta arbete ska ge resultat. I så fall kommer restaureringen bli i höst och Bygdegården måste då stängas för verksamhet någon månad.

Ett stort tack till alla som bidragit med sitt engagemang under året.

Vi vill tacka våra medlemmar för förtroendet vi fått detta år och med stor förhoppning att året 2016 blir ett år med många spännande möten mellan våra medlemmar i Hagby Bygdegårdsförening.

Styrelsen för
Hagby Bygdegårdsförening

Stadgar

För Hagby bygdegård Gällade från 2010

§ 1.

Hagby Bygdegårdsförening

§ 2.

Ändamål

Föreningen, som är en ideell förening, politiskt och religiöst obunden, har till uppgift till att driva en allmän samlingslokal, erbjuda mötesplats och värna mötesfriheten. Lokalen skall opartiskt och på skäligen viliga villkor uthyras till föreningars medlemmar, kommunala myndigheter och inrättningar samt till organisationer och enskilda, som önskar använda lokalen och som har en demokratisk värderingsgrund. Och som verkar i enlighet med rikets lagar.

Dessutom skall föreningen verka för bygdens kulturella utveckling bl.a. genom egna kulturprogram och genom förmedling av program till dem som hyr lokalen

För att främja sitt ändamål skall föreningen samarbeta med liknande organisationer samt vara ansluten till Bygdegårdarnas Riksförbund.

§ 3.

Säte

Föreningen skall ha sin hemvist i Uppsala kommun och län.

§ 4.

Inträde

Medlemskap i föreningen kan erhållas av förening eller enskild person, som vill främja föreningens verksamhet och syfte.

§ 5.

Avgifter

Medlem betalar inträdesavgift och årsavgift enligt regler och med det belopp som årligen fastställs av föreningsstämman.

§ 6.

Uteslutning

Bryter medlem mot dessa stadgar, skadar på annat sätt föreningen eller motarbetar dess syfte kan styrelsen, om den är enhällig, eller föreningsstämman utesluta medlemmen ur föreningen. Den som inte godtar styrelsens beslut om utslutning äger hänskjuta frågan till årsmötets prövning.

§ 8.

Medlemsförteckning

Det åligger styrelsen att föra medlemsförteckning. Av förteckning skall framgå medlemmarnas fullständiga namn och adress.

§ 9.

Organ

Föreningens organ är :

1. Föreningsstämma
2. Styrelse
3. Revisorer

§ 10.

Föreningsstämma

Ordinarie föreningsstämma hålls årligen före den 31 mars.

Vid årsmötet har varje medlem en röst.

Såväl val som övriga frågor avgörs genom öppen omröstning om inte slutna begärs. Votering vid personval skall ske med slutna sedlar.

Vid lika röstetal har årsmötets ordförande utslagsröst. Vid personval avgör dock lotten.

Röstning genom ombud får inte förekomma.

§ 11.

Vid ordinarie föreningsstämma skall följande ärenden behandlas:

1. Val av mötesordförande och sekreterare.
2. Val av två personer att jämte mötesordföranden justera årsmötets protokoll.
3. Fastställande av dagordningen.
4. Fastställande av röstlängd.
5. Godkännande av kallelsen.
6. Styrelsen verksamhetsberättelse och ekonomiska berättelse över det senaste året.
7. Revisoremas berättelse
8. Fråga om fastställande av balansräkning och resultaträkning .
9. Fråga om ansvarsfrihet för styrelsens ledamöter.
10. Beslut med anledning av föreningens vinst eller förlust enligt den fastställda balansräkningen.
11. Redovisning av verksamhetsplan
12. Bestämmande av ev. ersättning till styrelsens ledamöter och revisorer.
13. Val av ordförande för föreningen för 1 år
14. Val av övriga styrelseledamöter samt suppleanter
15. Val av revisorer samt suppleanter.
16. Val av ombud och ersättare till bygdegårdsdistriktets stämma.

17. Val av valberedning. 2 st.
18. Beslut om eventuella regler och belopp för nästkommande års årsavgift.
19. Framställning och förslag från styrelsen och från medlemmar som inkommit till styrelsen senast 10 dagar före föreningsstämman.
20. Vid årsmötet väckta frågor.

§ 12.

Extra föreningsstämma

På extra föreningsstämma får endast det ärende behandlas som angivits på kallelsen.

§ 13.

Kallelse till föreningsstämma

Kallelse till föreningsstämman skall ske senast 14 dagar före stämman

§ 14.

Styrelse

Föreningens angelägenheter sköts av en styrelse bestående av minst 5 ledamöter samt lika många suppleanter.

Mandatperioden kan vara ett eller två år, enligt föreningsstämmans beslut.

Ordförande välj dock på ett år.

50 % av ledamöterna på 2 år, 50 % på 1 år, lika gäller för suppleanter.

Avgår ledamot eller suppleant före mandattidens utgång väljer styrelsen ersättare för den återstående mandattiden.

§ 15.

Styrelsen sammanträder när ordförande finner det lämpligt eller då minst en av styrelsens ledamöter hos ordförande skriftligen begär sammanträde.

§ 16.

Till styrelsemöte skall vid förfall för ordinarie ledamot och suppleanter kallas.

Styrelsen är beslutsför, när de närvarande översäger hälften av hela antalet ledamöter.

Beslut fattas med enkel majoritet. Vid lika röstetal har ordförande utslagsröst utom vid personval då lotten avgör.

§ 17.

Det åligger styrelsen att med iakttagande av dessa stadgar sköta föreningens angelägenheter.

Styrelsen skall också i föreskriven tid till Bygdegårdarnas Riksförbund insända fastställda årsavgifter samt de rapporter och upplysningar som Riksförbundet infodrar.

Styrelsen äger med inteckning för skuld belasta föreningens fasta egendom, om styrelsens samtliga närvarande ledamöter är eniga om beslutet.

Styrelsen skall föra en medlemsförtäckning. Av förtäckningen skall framgå medlemmarnas namn och adress.

§ 18.

Täckningsrätt

Styrelsen i sin helhet eller de som styrelsen utser har föreningens täckningsrätt.

§ 19.

Räkenskaper

Föreningens räkenskaper omfattar från den 1 januari till den 31 december. Styrelsen skall senast 14 dagar för föreningsstämman överlämna sina redovisningshandlingar till revisorerna.

§ 20.

Revisorer

Föreningens räkenskaper skall granskas av en ordinarie föreningsstämma utsedd revisor. För revisorerna skall utses ersättare. Revisorerna och ersättare för dessa utses för 1 år. Revisionsberättelse skall lämnas till styrelsen senast 7 dagar för ordinarie föreningsstämma.

§ 21.

Ändring av föreningens stadgar samt likvidation

Beslut om ändring av dessa stadgar och om föreningen trädande i likvidation fattas på två varandra följande föreningsstämma, varav minst en skall vara ordinarie föreningsstämma. Beslut skall för att vara gällande på den senare årsmötet ha biträts av minst 2/3 av de röstande.

§ 22.

Upplösning

Skulle föreningen upplösas skall föreningens behållna tillgångar tillfalla annan lokal sammanslutning eller organisation enligt årsmötets beslut för att användas till fortsatt främjande av föreningens ändamål.

Ovanstående stadgar här antagits på föreningsstämman den... 5/3-2010.....

Föreningens ordförande
JESSICA

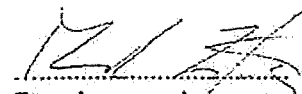
Föreningens sekreterare
Martin Lindgren

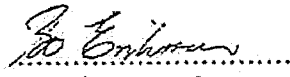
Föreningens revisor
Bo Eriksson

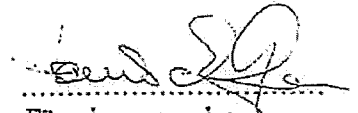
Föreningens revisor
LOUIS de Geer



Protokoll konstituerande styrelsemöte 2016-02-16

Närvarande

Anna Brolin, Charlie Arvstrand, Anette Dahlström, Helena Brunnberg, Örjan Jansson, Hanna Lind, Yvonne Sjödin Larsson, Emil Remnefalk,

§ 1 Mötets öppnande

Ordföranden Anna Brolin hälsade välkommen och förklarade mötet öppnat

§ 2 Val av sekreterare

Styrelsen beslutade att välja Charlie Arvstrand att föra protokoll under mötet

§ 3 Val av 2 justerare

Styrelsen beslutade att välja Hanna Lind och Emil Remnefalk att justera protokollet

§ 4 Godkännande av dagordning

Styrelsen beslutade att godkänna dagordningen

§ 5 Konstituerande

Styrelsen beslutade att välja Hanna Lind till vice ordförande, Anette Dahlström till kassör och Charlie Arvstrand till sekreterare

Styrelsens sammansättning för 2016

Anna Brolin	Ordförande
Hanna Lind	Vice ordförande
Anette Dahlström	Kassör
Charlie Arvstrand	Sekreterare

Övriga ordinarie ledamöter

Helena Brunnberg
Örjan Jansson
Rune Andersson

Suppleanter

Yvonne Sjödin Larsson
Jessica H Larsson
Emil Remnefalk
Ingela Stridsberg Pettersson

§ 6 Firmatecknare

Styrelsen beslutade att välja Anna Brolin (19520627-1487) och Anette Dahlström (19650806-1428) att var för sig teckna föreningens firma.



Hagby bygdegård

Protokoll konstituerande styrelsemöte 2016-02-16

§ 7 Övriga frågor

Inga övriga frågor

§ 8 Nästa styrelsemöte

Styrelsen beslutade att nästa möte blir den 8/3 Kl 1900 i Hagby bygdegård

§ 9 Mötets avslutande

Ordförande tackade alla närvarande och förklarade mötet avslutat.

Anna Brolin *Ordförande*

Charlie Arvstrand *Sekreterare*

Emil Remnefalk *Justerare*

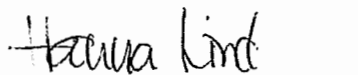
Hanna Lind *Justerare*