

Handläggare
Malmberg Jan

Datum
2014-01-29

Diarienummer
KSN-2014-0056

Kommunstyrelsen

Ansökan om kommunalt ekonomiskt stöd till statsbidragsfinansierad om- och tillbyggnad av Rasbokils bygdegård.

Förslag till beslut

Kommunstyrelsen beslutar

att bifalla Rasbokil nya bygdegårdsförening ansökan om medfinansiering med ett högsta belopp om 1 335 000 kronor,

att bidraget finansieras från kommunstyrelsens anslag för oförutsedda utgifter, samt

att medfinansiering förutsätter att Boverket i sin tur beslutar att bevilja föreningens ansökan.

Ärendet

Rasbokil nya bygdegårdsförening har den 9 januari 2014 inkommit med en ansökan om medfinansiering på 1 335 000 kronor avseende åtgärder i föreningens bygdegård. Totala kostnaden för om- och tillbyggnad samt att förbättra tillgängligheten till lokalen är i ansökan angiven till 4 450 000 kronor (**bilaga**).

Bidraget från kommunen är en förutsättning för att kunna få ett bidrag från Boverket. Föreningen söker bidrag från Boverket på 50 procent av de åtgärder som avser reovering och tillbyggnad. Föreningen har i ansökan angivit att de ska svara för en finansiering om 890 000 kronor vilket motsvarar 20 procent av kostnaden för de planerade åtgärderna.

Utöver ansökan om bidrag söker föreningen även dels om kommunal borgen för det banklån som erfordras för att genomföra byggnationen dels att kommunen ska förskotta sitt bidrag.

Föredragning

Syftet med investeringen är dels att förbättra standarden i de befintliga lokalerna för att svara mot de krav som dagens användare har dels att bygga till lokalen för att få en högre kapacitet.

Vid ombyggnationen sker även en förbättring av tillgänglighet för personer med funktionsnedsättning.

Genom ett aktivt arbete i bygden har användningen av bygdegården ökat och den fungerar som en kultur- och fritidsgård för föreningsliv och närboende.

I liknande ärenden har Uppsala kommun ställt sig positivt till ansökningarna då det stärker lokalsamhället varför kommunledningskontoret föreslår att ansökan ska bifallas i den del som avser det ekonomiska bidraget.

I de två övriga delar som ansökan avser, borgen och förskottering, föreslås att ansökan ska avslås. Finansiering är föreningens ansvar och med positiva beslut från Boverket och Uppsala kommun bör förutsättningarna för banklån vara uppfyllt utan kommunal borgen. Den kostnadsbesparing som en kommunal borgen ger motiverar inte att kommunen ska göra ett sådant åtagande. Åtagandet faller inte inom ramen för den borgenspolicy som antagits varför det även saknas grund för ett sådant beslut. När det gäller utbetalning av bidraget förutsätter det att projektet genomförts varför förskottsbetalning inte kan bli aktuell.

Ekonomiska konsekvenser

Investeringsbidraget finansieras från kommunstyrelsens medel för oförutsedda utgifter 2014.

Kommunledningskontoret

Joachim Danielsson
Stadsdirektör

Jan Malmberg
ekonomidirektör

RASBOKILS NYA BYGDEGÅRDSFÖRENING
Maj-Lis Lundblad
Rasbokil-Valsätra
755 95 UPPSALA

BIDRAGSANSÖKAN



2013-12-10

Uppsala kommun
753 75 UPPSALA

UPPSALA KOMMUNSTYRELSE	
Ink.	2014-01-09
Dokument: RSN-2014-0058	
15	Arbil. 1

Ansökan om kommunalt ekonomiskt stöd till statsbidragsfinansierad om- och tillbyggnad av Rasbokils Bygdegård.

Med hänvisning till att Bygdegårdsföreningen nu lämnar in ansökan till Boverket om statsbidragsfinansiering av angeläget byggnadsprojekt, ansöker vi härmed om bidrag till kommunal medfinansiering av projektet belöpande på SEK 1.335 000:- (enmiljontrehundratrettiofemtusen).

Bakgrunden till investeringsbehovet är bl.a. att föreningen genom målinriktat arbete lyckats skapa ökad efterfrågan i bygden av lokaler för mångsidigt utbud av olika kulturaktiviteter i såväl egen som institutionell och privat regi.

Som exempel kan nämnas expanderande barn- och ungdomsaktiviteter, idrott och motion, äldrevärksamheter, dagbarnservice mm. Den ökande efterfrågan ställer krav på lokalernas utrymmen och standard, vilket gör att föreningen nu står i ett brådskande läge att med hänvisning till otillräckliga egna medel måste ansöka om finansiellt stöd till allt detta med hjälp av staten och kommunen.

Beträffande detaljerad redovisning av behoven hänvisas till bilagd kopia av ansökan till Boverket. I förutsättningarna för statligt bidrag ingår att kommunen måste medfinansiera dylika projekt med lägst 30% och att kommunalt fullmäktigebeslut om detta måste biläggas ansökan senast under februari månad efter föreningens ansökanstopp årsskiftet före.

För att klara finansiering under byggtiden ansöker också föreningen om kommunens borgensåtagande för banklån till dess att byggnationen är färdig senast 2 år efter beslut. Därefter ansöker föreningen om utbetalning av beslutade statsbidrag efter redovisade verkliga kostnader. För att reducera föreningens räntekostnader ser vi gärna att kommunen förskotterar sin bidragsdel för byggnationen.

Vi tror att kommunen har insikt i den värdefulla samhällsnyttan av ideellt drivna kulturhus fyllda med aktiviteter och hoppas att kommunen lämnar stöd till insatsen.

Upplysningar i ärendet kan lämnas av: Dick Karlsson tel; 018-727 46 55

Med vänliga hälsningar
Rasbokils Nya Bygdegårdsförening

Maj-Lis Lundblad
Ordförande
tel 018-35 11 25, mob 070-554 22 72

Bilaga: Kopia av ansökan till Boverket

Inlämnas i 1 ex till
Boverket
Box 534
371 23 KARLSKRONA

Datum
2013-12-10

Diarienummer

Bidrag söks för			
<input checked="" type="checkbox"/> standardhöjande reparation	<input type="checkbox"/> nybyggnad	<input checked="" type="checkbox"/> ombyggnad	<input checked="" type="checkbox"/> tillbyggnad
<input type="checkbox"/> köp	<input type="checkbox"/> tillgänglighetsåtgärder		
Kommun Uppsala	Länsbeteckning C	Fastighetsbeteckning Rasbokils-Tibble 2:2	

Uppgifter om sökanden m.m.

Sökandens namn Rasbokils Nya Bygdegårdsförening		Lokalens telefonnummer 018-351095
Sökandens gatuadress c/o Maj-Lis Lundblad, Rasbokil-Valsätra		Postnummer Postadress 75595 UPPSALA
Upplysningar om projekt lämnas av Dick Karlsson, Rasbokils Örkulla 8		telefon (dagtid) Organisationsnummer 018-7274655 802457-5386
Sökandekategori <input checked="" type="checkbox"/> Förening <input type="checkbox"/> Aktiebolag <input type="checkbox"/> Stiftelse <input type="checkbox"/> Annan		Fastighetens byggnadsår 1927/1985*
Sökanden arbetar <input checked="" type="checkbox"/> utan vinstsyfte <input type="checkbox"/> med vinstsyfte		Bidrag har samtidigt söks hos <input type="checkbox"/> SST <input type="checkbox"/> Allmänna arvsfonden <input type="checkbox"/> annan statlig stödform *senaste ombyggnad
Fastighetens ägare (om annan än sökanden)		Marken disponeras med <input type="checkbox"/> äganderätt <input type="checkbox"/> tomträtt <input type="checkbox"/> annan nyttjanderätt
Tid för byggnadsarbetenas påbörjande		avslutande Sammanlagd samlingslokalyta 380 m ²

Till ansökan skall följande handlingar bifogas:

Bilaga nr	Handlingar ges in i 1 ex.	Boverkets anteckningar
1	Redovisning av övriga allmänna samlingslokaler i upptagningsområdet. Bifoga karta där andra allmänna samlingslokaler är markerade. Ange antal invånare i upptagningsområdet.	
2	Utredning om lokalens användning (se blankett) och om föreningslivet på orten.	
3	Åtgärdsbeskrivning (se blankett).	
4	Ritningar. Plan-, sektion- och fasadritningar i skala 1:100, uppmättningsritning, situationsplan.	
5	Kostnadssammanställning (se blankett). Redogör för eventuellt anbudsförfarande.	
6	Finansieringsplan för projektet och driftskalkyl för lokalen (se blankett).	
7	Långtidsbudget för minst 5 år (när Boverket så kräver).	
8	Årsredovisning (se blankett) och verksamhetsberättelse.	
9	Stadgar/Bolagsordning m.m.	
10	Nyttjanderättsavtal. Ges in när föreningen inte själv äger lokalen eller marken.	
11	Protokollsutdrag eller annan handling som undertecknats av behörig, där det framgår att kommunen har åtagit sig att medverka i finansieringen av projektet med minst 30 procent av det bidragsunderlag som Boverket fastställer i ärendet.	

RASBOKILS NYA BYGDEGÅRDSFÖRENING



Bilaga 1 till ansökan

Redovisning av allmänna samlingslokaler i upptagningsområdet

Geografi: Se kartbilaga 1a

Upptagningsområdet definieras på kartan av en cirkel ritad 6 Km runt Bygdegården som är belägen i samhället Rasbokils-Tibble.

Antal innevånare inom Rasbokils och Rasbo församlingar år 2012 är c:a 780+2300 st. Inom området finns även delar av Stavby och Lena (Vattholma) församlingar med totalt 780+1990 invånare.

<u>Kartpos.</u>	<u>Lokal</u>	<u>Beskrivning</u>
1.	Rasbokils Bygdegård	Har plats för 100+20 st personer i 2 st rum varav stora salen har en väl användbar scen. Föreningen har 2012 c:a 215 st. registrerade medlemmar i 122 st hushåll. Betr. aktiviteter se särskild redovisning.
2.	Stavby Bygdegård	Har plats för 100+30 st personer i 2 st rum varav stora salen har en väl användbar scen som nyttjas bl.a. för återkommande digitalbioföreläsningar. Huset har ett modernt kök och används för utspisning av elever i den näraliggande fritids- och grundskolan F till åk 9.
3.	Hall 2000 i Gävsta	Har plats för 400+25 st besökare i 2 st rum varav stora hallen huvudsakligen används som gymnastiksal och sporthall till Gävsta skola (fritids-, förskola och grundskola F1 till åk 9), samt idrottsföreningen.
4.	Bagarstugan i Vattholma	Gammal brukssmedja? invid Fyrisån. Har plats för 35+25 st personer i 2 st rum. Nyttjas huvudsakligen som aktivitets- och möteslokal för den lokala utvecklingsgruppens verksamheter.

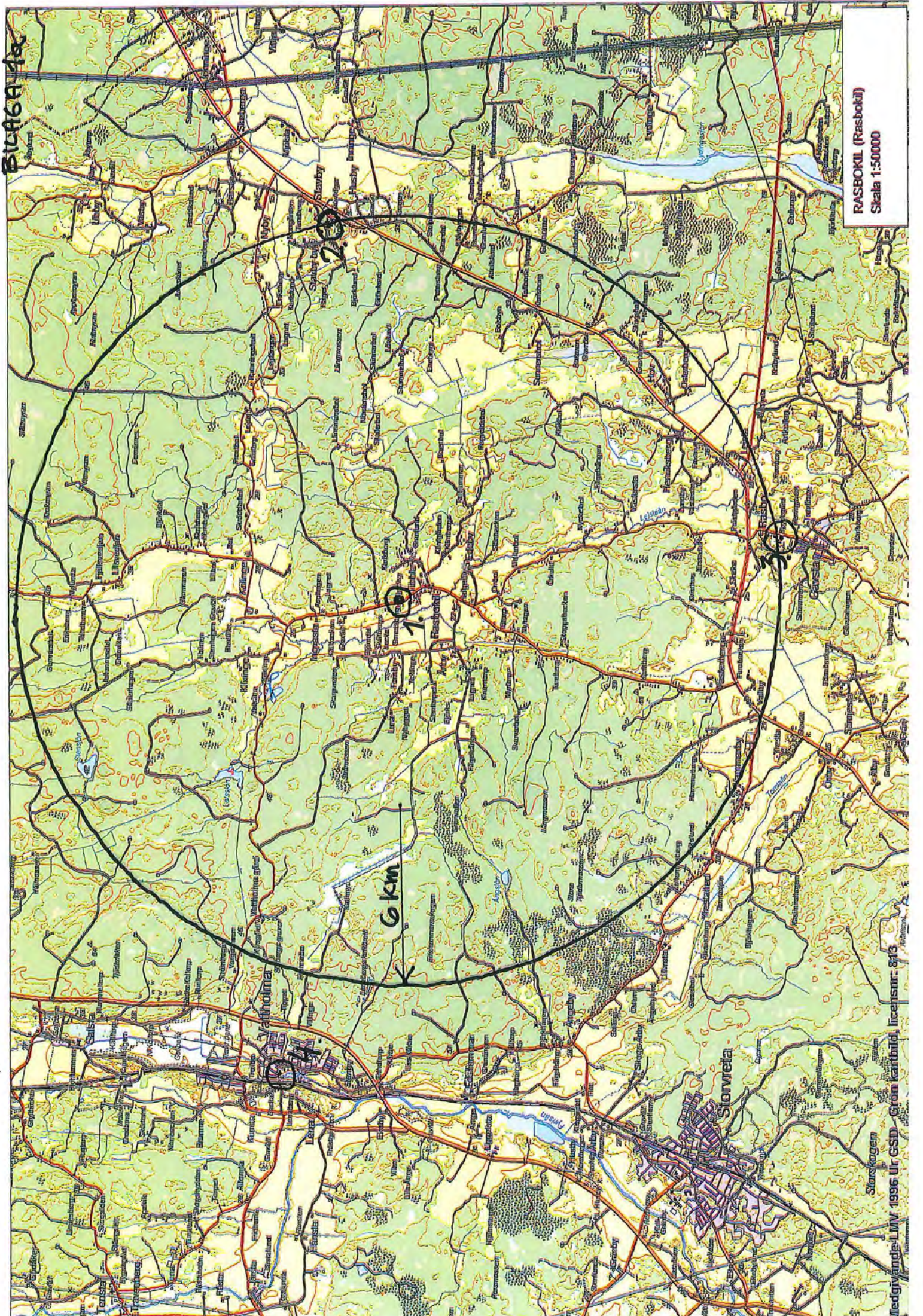

BILAGA 1a

RASBOKIL (Rasbokil)
Skala 1:50000

Medgivande: LNW 1996 Ur GSD - Grön kartbild, licensnr: 873

Storskogen

Stovrela

Vatholma

6 km

Utredning om lokalens användning

Antal sammankomster/år

Avser år 2012

Sammankomster	Senaste verksamhetsåret			Förväntad beläggning efter åtgärd			Upplåtes ej för
	Egen regi	Uthyrning	Totalt	Egen regi	Uthyrning	Totalt	
Föreningsmöten	16	19	35	16	22	38	
Politiska möten					2	2	
Religiösa sammankomster					1	1	
Studiecirklar		43	43		50	50	
Teaterföreställningar (professionella)				1		1	
Amatörteaterföreställningar (inkl. repetitioner, egen verksamhet etc.)		3	3		3	3	
Hantverk, hobbyverksamhet							
Utställningar – antal dagar				1		1	
Kulturarr i övrigt t.ex musik, föredrag	5	1	6	8	2	10	
Filmvisning	2		2	6		6	
Idrott/motion		196	196		200	200	
Offentliga danser				1	1	2	
Föreningsfester	1	3	4	2	6	8	
Privata sammankomster (t.ex. bröllop, födelsedagskalas)		24	24		28	28	
Barn- och ungdomsverksamhet	3	92	95	18	92	110	
Kurser, konferanser		27	27		30	30	
Övrigt (specificera)							
Loppis	1		1	1		1	
Summa	28	408	436	54	437	491	

Verksamhet/utnyttjande: I huvudsak

Typ av verksamhet	Före åtgärd			Efter åtgärd		
	Dagtid	Kvällstid	Helger	Dagtid	Kvällstid	Helger
<input checked="" type="checkbox"/> Egen verksamhet	<input type="checkbox"/>	<input checked="" type="checkbox"/>	<input type="checkbox"/>	<input checked="" type="checkbox"/>	<input type="checkbox"/>	<input type="checkbox"/>
<input checked="" type="checkbox"/> Andra föreningar	<input type="checkbox"/>	<input checked="" type="checkbox"/>	<input type="checkbox"/>	<input type="checkbox"/>	<input checked="" type="checkbox"/>	<input type="checkbox"/>
<input checked="" type="checkbox"/> Privata arrangemang	<input type="checkbox"/>	<input type="checkbox"/>	<input checked="" type="checkbox"/>	<input type="checkbox"/>	<input type="checkbox"/>	<input checked="" type="checkbox"/>
<input checked="" type="checkbox"/> Kommunal verksamhet	<input checked="" type="checkbox"/>	<input type="checkbox"/>	<input type="checkbox"/>	<input checked="" type="checkbox"/>	<input type="checkbox"/>	<input type="checkbox"/>
<input checked="" type="checkbox"/> Annat	<input type="checkbox"/>	<input checked="" type="checkbox"/>	<input type="checkbox"/>	<input type="checkbox"/>	<input type="checkbox"/>	<input checked="" type="checkbox"/>

Förekommer säsongsvariationer i fråga om lokalens användning. Redovisa i förekommande fall.

Vinterhalvåret är det flest aktiviteter med dagbarn, motion och festarrangemang. Föreningens ambitioner är att öka fritidsaktiviteter, utställningar, försäljning mm under övriga årstider.

Förekommer samverkan/samnyttjande med annan i drift och skötsel av lokalen bör det redovisas, liksom villkoren för samverkan.

Vi samarbetar med hembygdsföreningen med ekonomi och arrangemang kring bygdens nationaldags- samt midsommarfirande. Idrottsföreningen ordnar aktiviteter i lokalen mot eget underhåll och lägre hyra. Kommunen håller lekplats utrustningar och vi har underhåll och tillstånd.

Redovisa om annan anmänt intresse av lokalen och åtagit sig visst ansvar för drift och skötsel av lokalen.

Vi samarbetar med en handbollsklubb och håller plan samt träningsmöjligheter mot viss skötsel av tomt och anläggningar. Ett cateringföretag önskar nyttja bra köksutrustningar för sin verksamhet och står själva för erforderligt underhåll samt tillstånd.

Förekommer verksamhet i lokalen utan förbokning. Redovisa i förekommande fall.

Dagbarnvårdare nyttjar lokalen med egna nycklar närhelst det är ledigt. Bollplaner, isbana och lekplats med serviceutrymmen används flitigt under säsong. Några musiker önskar träningslokal och står gärna för underhållning mm vid möten och fester i lokalen.

Åtgärdsbeskrivning

Lämna här en redogörelse för projektet. Beskriv de planerade åtgärderna och de skäl som ligger till grund för ansökan. Bifoga gärna foton på lokalen.

Stora salen byggs till med avskiljbart grupprum vilket ger möjligheter för större arrangemang och samtidigt nyttjande av olika aktiviteter i lokalen. Nytt större kök byggs med modern utrustning som ger ökad attraktivitet för fler festarrangemang, kurser och konferenser, dagcenterverksamhet för ungdom och äldre tex datastuga, bordtennis, boule, biljard et.c.

Byggnation av nytt grupprum i enréplan tillsammans med större hall och fullstor handikappWC gör huset mer tillgängligt för funktionshindrade, tex som servicekomplement till näraliggande äldreboendeanläggning.

Inredning av större RWC med skötbord och ändamålsenlig skåpinredning gynnar också dagbarnsverksamheten samt besökande småbarnsföräldrar med barnvagn.

I stället för direktel och luftvärmepump föres huset med vattenburet värme-system med bergvärmepump samt ny ventilation med värmeåtervinning vilket ger miljöfördelar och lägre driftskostnader. I planeringen ingår också översyn av byggnadens värmeförluster i ytterväggar och fönster samt energisnåla köksinstallationer.

En tillgänglig altantillbyggnad i anslutning till köket ger ökade service-möjligheter till anläggningens bollplaner, lekplats och belyst skridskobana/ishockeyrink med bouleplaner, som efterfrågas av ortens ungdomar, äldreaktiva samt barnfamiljer alla årstider.

RASBOKILS-TIBBLE 2:2 område:
Skala 1:400
RASBOKILS BYGGGÅRD

SITUATIONSPLAN

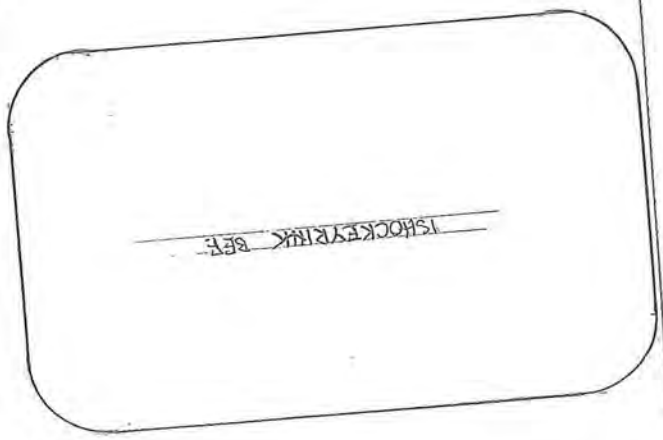
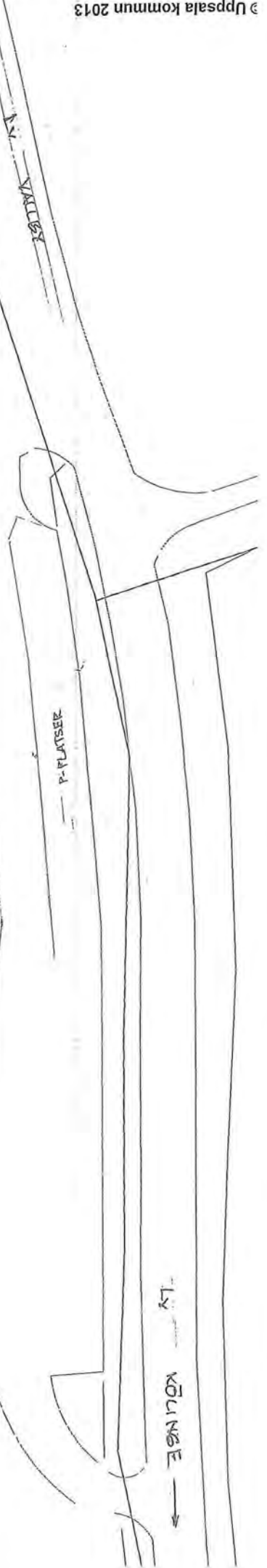
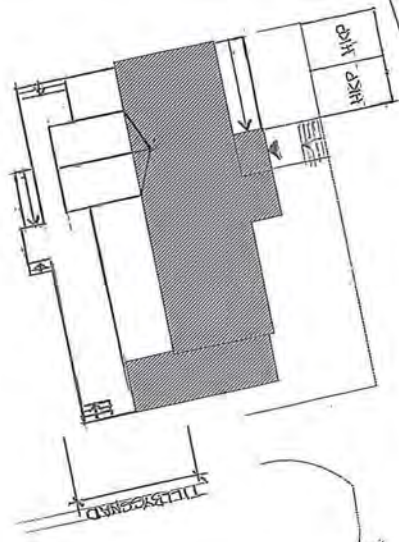
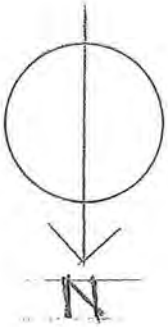

2:2

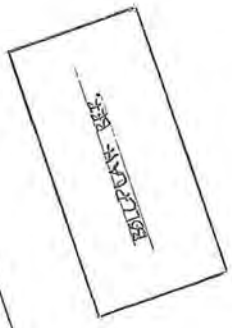

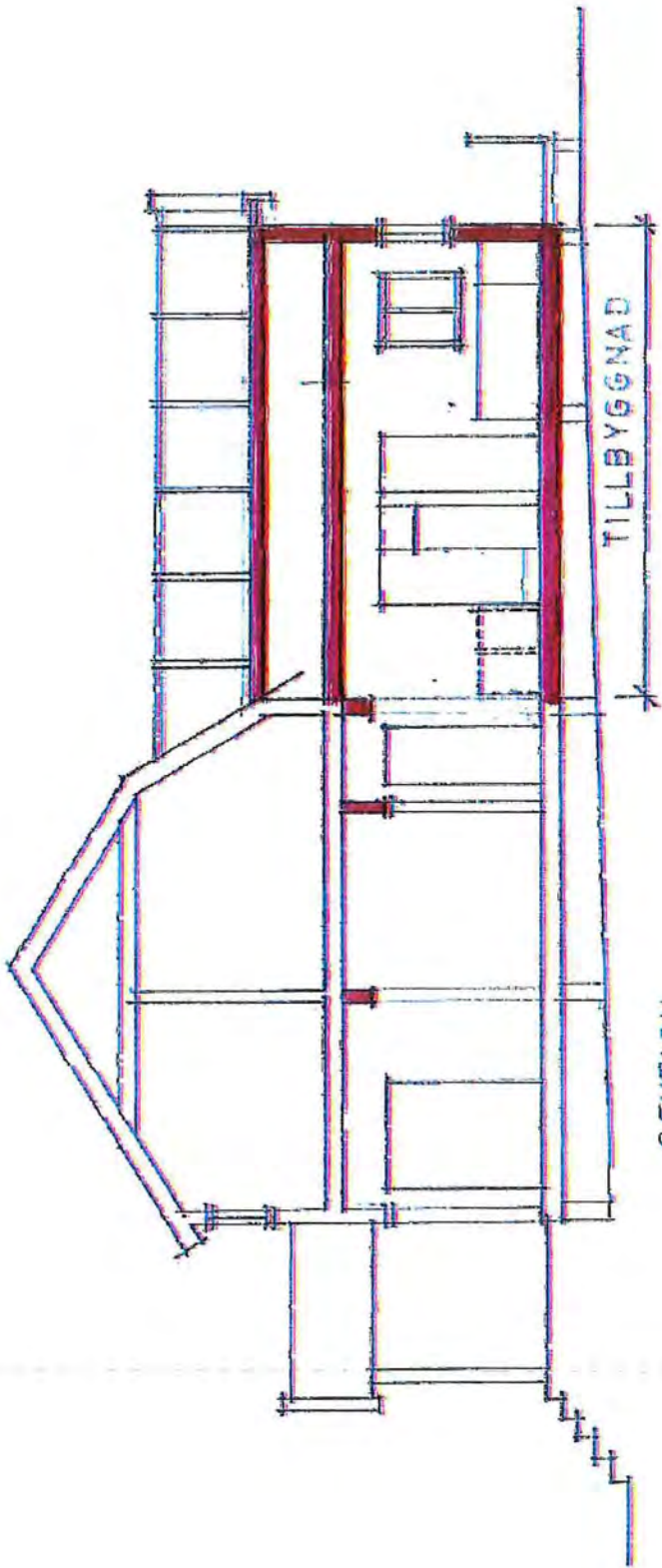

SEKTION

TILLBYGGNAD

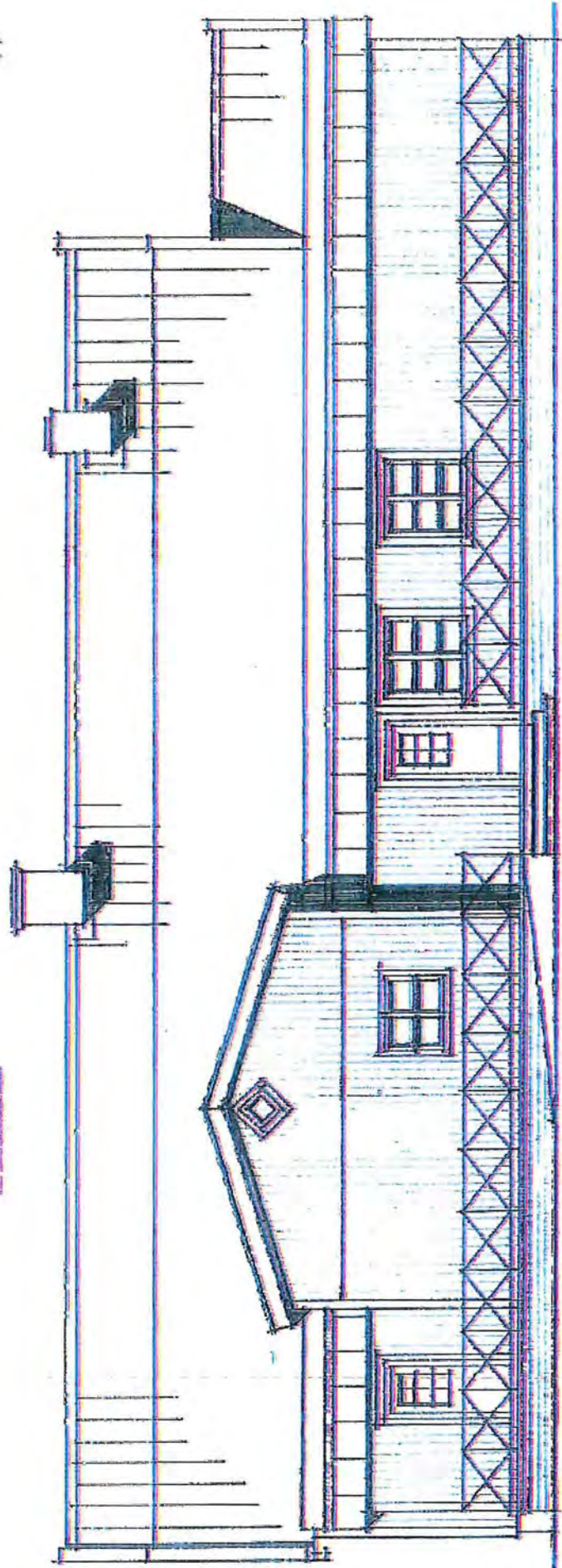

FASAD 1:100 TILLBYGGNAD

A 01

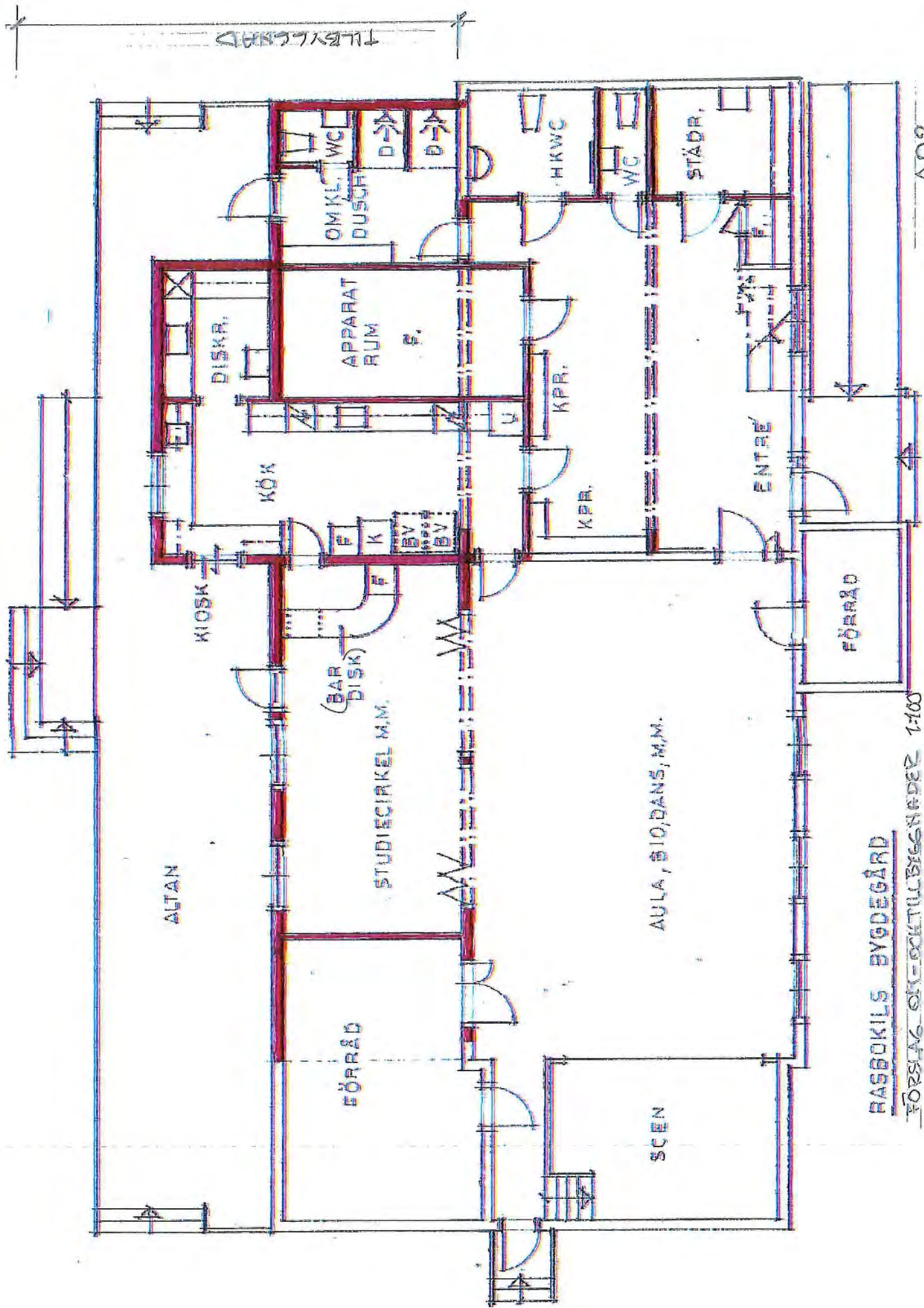

ALTAN

KIOSK

DISKR.

KÖK

(BAR DISK)

FÖRRÅD

APPARAT RUM F.

OM KL. WC
DUSCH

STUDIECIRKEL M.M.

AULA, BIO, DANS, M.M.

SCEN

KPR.

KPR.

HKWC

WC

STÄDR.

ENTRÉ

FÖRRÅD

RASBOKILS BYGDEGÅRD

FÖRSLAG SKISS/TILLBYGGNADER 1:100

A07

TILBYGGNAD

Befintlig planlösning

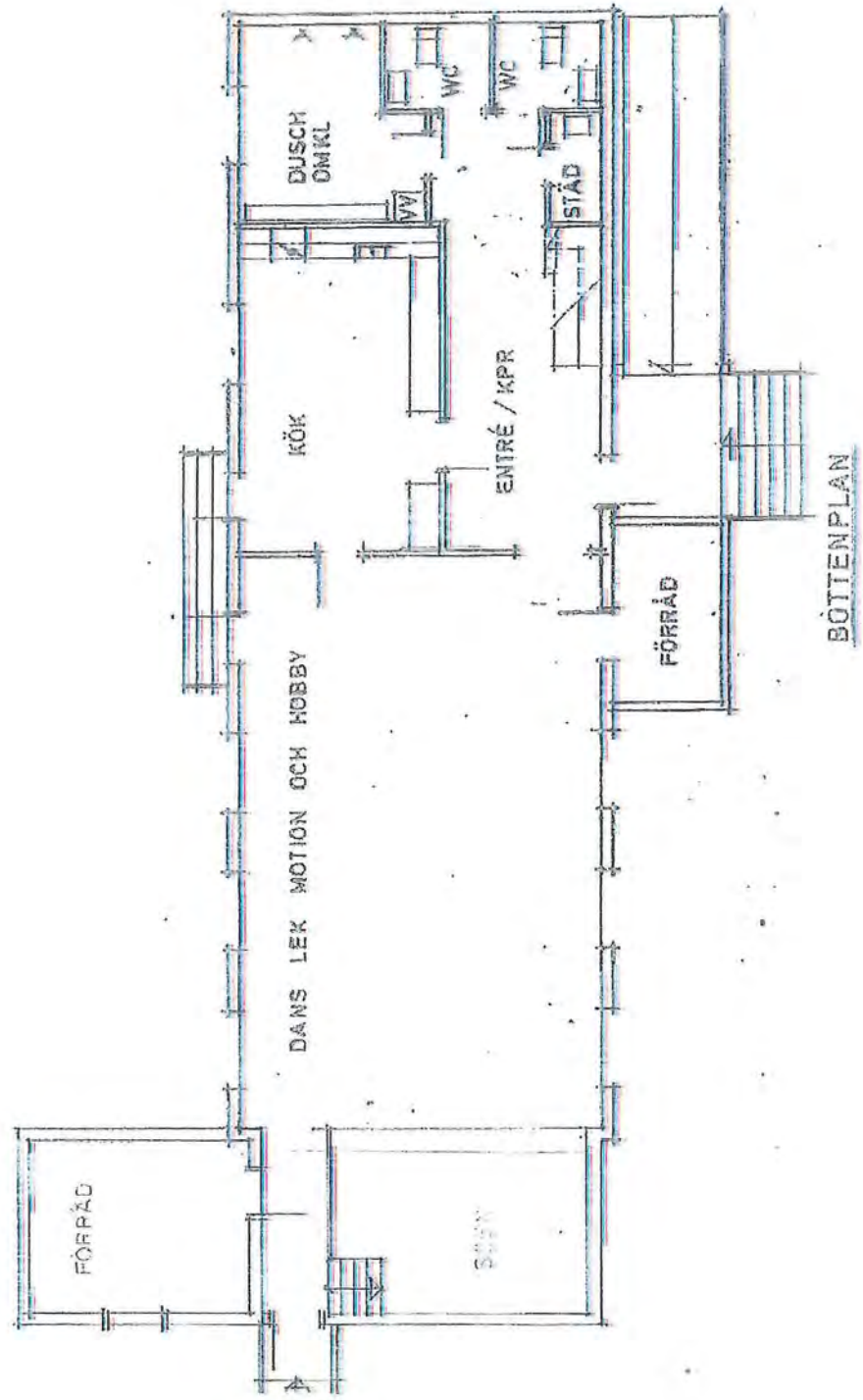

Kostnadssammanställning

Observera vikten av en omsorgsfull projektering. Kostnadssammanställningen utgör grunden för beräkning av bidragsunderlaget

Gäller ansökan vid köp, ny- och ombyggnad (ändring) eller standardhöjande reparation.

Sammanställninga av kostnader

Ange här kostnader för:	Kronor
Kostnader för tomt och mark	
Förvärvskostnader i samband med köp av samlingslokaler	
Byggmästeri	1426000
Målning	98000
Ventilation	460000
VVS-installation	180000
EL-installation	316000
Administration	20000
Konsultkostnader	24000
Räntor och kreditiv	80000
Konstnärlig utsmyckning (max 1% av bidragsunderlaget)	260000
Fasta inventarier	
Mervärdesskatt	696000
Eget arbete, ange antal timmar 8900 h (ej eget material, gåvor etc.)	890000
Summa kronor	

Gäller endast ansökan om bidrag för tillgänglighetsåtgärder.

Sammanställninga av kostnader

Åtgärder	Kostnad	Moms	Summa
1. Anpassning av hygienutrymmen			
2. Ramp			
3. Hiss			
4. Hörslina			
5. Övriga tillgänglighetsåtgärder, nämligen:			
Summa totalt			

Finansieringsplan för projektet och driftskalkyl för lokalen

Finansieringsplan

Kapitalanskaffning

	Belopp kr
– bankmedel	
Egen insats	
– annat, nämligen eget	890000
.....	
Särskilda arrangemang, insamlingar	
Bidrag från företag, (sponsoring)	
Beräknat kommunalt bidrag	1335000
Beräknat statligt bidrag	2255000
Banklån	
Annat lån	
Summa	4450000

Beräknad projektkostnader

	Belopp kr
Kostnad för köp av fastighet	
Byggkostnad	
Vid ny- och ombyggnad ange andelen nybyggnad respektive ombyggnad	
Nybyggnad	2150000
Ombyggnad	2300000*
Övriga kostnader, nämligen (t.ex. lösa inventarier)	
.....	
*inkl fast inredning	
Summa	4450000

Driftskalkyl

Beräknade intäkter (efter åtgärd)

	Belopp kr
Medlemsavgifter	24000
Hyror	40000
Egna arrangemang	45000
Övriga intäkter av egen verksamhet	
Kommunalt driftbidrag	65000
Kommunal uppdragsersättning	12000
Bidrag från – det lokala näringslivet	
Bidrag från – annat (specificera)	
Övriga intäkter	2000
.....	
Summa intäkter	188000

Beräknade kostnader (efter åtgärd)

	Belopp kr
Kostnader för egen verksamhet	20000
Löner, arvoden, sociala avgifter	
Fastighetsadministration	18000
Elkostnader	28000
Uppvärmning	
Vatten/avlopp	12000
Löpande underhåll	24000
Akut underhåll	30000
Städning, renhållning, förbrukningsmateriel	18000
Försäkring	8000
Räntenetto	
Avskrivningar	12000
Avsättning till fonder	
Övriga kostnader	18000
Summa kostnader	188000

Årsredovisning

Förening Rasbokils Nya Bygdegårdsförening

Avser år 2012

Intäkter (före åtgärd)

	Belopp kr
Medlemsavgifter	24500
Hyror	36784
Egna arrangemang	30734
Övriga intäkter av egen verksamhet	
Kommunalt driftbidrag	66694
Kommunal uppdragsersättning	7200
Bidrag från – det lokala näringslivet	
Bidrag från – annat (specificera)	
Övriga intäkter	
Summa intäkter	165912

Kostnader (före åtgärd)

	Belopp kr
Kostnader för egen verksamhet	3450
Löner, arvoden, sociala avgifter	
Fastighetsadministration	16449
Elkostnader	38142
Uppvärmning	
Vatten/avlopp	9828
Löpande underhåll	19541
Akut underhåll	43423
Städning, renhållning, förbrukningsmateriel	8086
Försäkring	7716
Räntenetto	-2746
Avskrivningar	7000
Avsättning till fonder	14899
Övriga kostnader	144
Summa kostnader	165912

Tillgångar

	Belopp kr
Kassa	1190
Postgiro	130934
Bank	142435
Fodringar	14800
Fastighet	191000
Inventarier	
Övriga tillgångar	
Summa tillgångar	480359

Skulder

	Belopp kr
Hypotekslån	
Banklån	
Kommunala lån	
Statliga lån	
Fonder	96700
Övriga skulder	39168
Eget kapital	344491
Summa skulder	480359

Sökandens anhållan om bidrag, intyg om uppgifterna samt underskrift

Bidrag lämnas med högst 50 procent av bidragsunderlaget vid köp, ombyggnad eller standardhöjande reparation. Vid ny- eller tillbyggnad lämnas bidrag med högst 50 procent av bidragsunderlaget för lokalytor upp till 1 000 kvadratmeter. Om ansökan avser bidrag för tillgänglighetsskapande åtgärder lämnas bidrag för hela kostnaden upp till 200 000 kronor.

Totalkostnad för projektet 4 . 450 000 kronor (se kostnadssammanställning).

Med hänvisning till de uppgifter som lämnats här ansöker vi om bidrag med 2 . 250 000 kronor.

Det intygas på heder och samvete att uppgifter om de faktiska förhållandena är riktiga, samt att lokalen kommer att hållas öppen och tillgänglig för föreningslivets möten, studieverksamhet, kulturell verksamhet, förströelse, fritidssysselsättning eller någon annan liknande verksamhet enligt 1§ förordningen (1996:1593) om bidrag till allmänna samlingslokaler.

ORIKTIGA UPPGIFTER KAN MEDFÖRA ATT BIDRAGET ÅTERKALLAS

Ort och datum

Rasbokil 2013-12-15

Firmatecknare



Namnförtydligande

Maj-Lis Lundblad (ordf)

Rasbokils Nya Bygdegårdsförening

Verksamhetsberättelse för 2012

Styrelsens sammansättning

Maj-Lis Lundblad ordf
Gunilla Berggrund sek
Dick Karlsson kassör
Eva-Lena Larsson vice Ord.
Håkan Sahlin övrig ledamot
Daniel Blom övrig ledamot
Henrik Johansson övrig ledamot
Carola Gustafsson övrig ledamot
Håkan Andersson övrig ledamot/uthyrare

Suppleanter

Anita Hirsch
Mikael Lindberg

Adjungerad

Gunilla Zetterling

Programråd

Eva Lena Larsson / **sammankallande**
Kristina Ahlström / **sammankallande**
(tog över rollen i juni)
Caroline Dirks
Anita Hirsh
Lisbet Lindberg
Mia Bjervner
Helny Löfling
Anna Bergström

Tomtkomite

Tony Liljestränd / **sammankallande**
Elis Andersson

Fastighetkomite

Per Brodin / **sammankallande**
Hans Ahlström
Stefan Ahlström
Daniel Blom
Dick Karlsson

Isbanekomite

Håkan Sahlin / **sammankallande**
Magnus Bäfve
Marcus Andersson
Håkan Andersson

Lokalbokning

Håkan Andersson

Revisorer

Bertil Ljungberg
Ulla Eriksson

Valberedning

Erik Höök / **sammankallande**
Jan Tannfors
Margareta Lundvall

Styrelsen har under året haft 7 protokollförda sammanträden utöver konstituerande möte.

Styrelseledamöter och/eller kommittémedlemmar har även träffats i samband med drift- och underhåll samt ombyggnadsfrågor.

Aktiviteter

Under året har mindre underhållsarbeten utförts, (t ex målning av mögelangripen fasad, fönster, oljning av dörrar, räcken mm) samt fällt ett flertal större träd på området.

Nationaldagsfirande tillsammans med Rasbokils församling och Hembygdsföreningen, (2012 var Bygdegårdsföreningen huvudansvarig).

Midssommarfirande vid Hembygdsgården tillsammans med Rasbokils Hembygdsförening. Pubafton tillsammans med Kilens IF i samband med Fotbolls EM.

Aktiviteter i samband med Bygdegårdarnas Kulturvecka V43 där det bl a arrangerades pyssel för barn och disco, akvarellmåningskurs, öl och whiskyprovning, pub med mat och live musik. Kulturveckan avslutades med föredrag av Dag Zetterling och Henrik Johansson samt ett medlemsmöte. Under kulturveckan var det även premiär för den nystartade filmklubben som visar film ca 1g/månad.

Wienerafton samt loppis har också genomförts under året.

Ideella insatser har gjorts för att verksamheten vid bygdegården skall fungera t ex:

- vår och höststädning, ute och inne.
- gräsklippning bl a av fotbollsplan, lekplats mm
- plogning av parkering
- plogning och spolning av isbanan
- in- och utvändigt underhåll av byggnad
- bokning av lokalen

Uthyrning av lokalen

Antalet uthyrningar har under 2012 varit ca 1672 timmar, varav 805 till allmännyttiga föreningar. Bland stora förhyrare märks PRO, Rasbo Gymnastikförening, (för barn & vuxna) och Kilens IF samt fler uthyrningar som sträcker sig över hela helger.

Ekonomi

Hänvisning görs till Resultat- och Balansräkningar för 2012.

Framtid

Uthyrningen för 2013 förväntas bli jämförbar med 2012 års resultat.

Bygdegården är i fortsatt behov av invändig renovering och påbörjade målningsarbeten gällande fönster mm kommer att fortsätta under 2013 och tas i samband med evt ut/ombyggnad. Man fortsätter att undersöka möjligheter att installera nytt värmesystem för att på sikt komma åt de höga elkostnaderna..

Tack

Styrelsen för Nya Bygdegårdsföreningen vill framföra ett stort tack till alla som med olika insatser gör det möjligt att bedriva den omfattade verksamheten och att förhyrarna också i fortsättningen vill trivas i vår Bygdegård.

Ett stort tack också till de yrkesmän / hantverkare som stått till förfogande.

Styrelsen

Maj-Lis Lundblad
Maj-Lis Lundblad
ordförande

STADGAR

FÖR BYGDEGÅRDSFÖRENING

med årsavgifter

§ 1.

NAMN

Föreningens namn är Rasbokils Nya Bygdegårdsförening

§ 2.

ÄNDAMÅL

Föreningen, som är en ideell förening, politiskt och religiöst obunden, har till uppgift att driva en allmän samlingslokal, erbjuda mötesplatser och värna mötesfriheten. Lokalen skall opartiskt och på skäliga villkor uthyras till föreningens medlemmar, kommunala myndigheter och inrättningar samt till organisationer och enskilda, som önskar använda lokalen och som har en demokratisk värderingsgrund.

Dessutom skall föreningen verka för bygdens kulturella utveckling, bl.a. genom egna kulturprogram och genom förmedling av program till dem som hyr lokalen.

För att främja sitt ändamål skall föreningen samarbeta med liknande organisationer samt vara ansluten till Bygdegårdarnas Riksförbund.

§ 3.

HEMVIST

Föreningens har sin hemvist i

Uppsala kommun

Uppsala.län.

§ 4.

INTRÄDE

Medlemskap i föreningen kan erhållas av förening eller enskild person, som vill främja föreningens verksamhet och syfte.

§ 5.

AVGIFTER OCH MEDLEMSKAP

Medlem är den som betalar avgift enligt regler och med belopp som årligen fastställs av årsmötet.

§ 6.

UTESLUTNING

Bryter medlem mot dessa stadgar, skadar på annat sätt föreningen eller motarbetar dess syften kan styrelsen, om den är enhällig, eller årsmötet utesluta medlemmen ur föreningen.

Den som inte godtar styrelsens beslut om uteslutning, äger hänskjuta frågan till årsmötets prövning.

§ 7.

ORGAN

Föreningens organ

1. Årsmöte
2. Styrelse
3. Revisorer

§ 8

ÅRSMÖTE

Föreningens årsmöte hålls årligen före den 1 mars.

Vid årsmötet har varje medlem en röst.

Såväl val som övriga frågor avgörs genom öppen omröstning om inte slutna begärs. Votering vid personval skall ske med slutna sedlar.

Vid lika röstetal har årsmötets ordförande utslagsröst. Vid personval avgör dock lotten.

§ 9.

Vid ordinarie årsmöte skall följande ärenden behandlas:

1. Val av mötesordförande och sekreterare
2. Val av två personer att jämte mötesordföranden justera årsmötets protokoll
3. Fastställande av föredragningslistan
4. Fastställande av röstlängd
5. Godkännande av kallelse
6. Styrelsens verksamhetsberättelse och ekonomiska berättelse över det senaste året
7. Revisorernas berättelse
8. Fråga om fastställande av balansräkning samt disposition av årets resultat
9. Fråga om ansvarsfrihet för styrelsens ledamöter
10. Beslut om
 - a) antal ledamöter i styrelsen och ev. antal ersättare
 - b) mandatperiod

- c) ev ersättning till styrelse m fl.
11. Val av ordförande i föreningen
 12. Val av övriga styrelseledamöter samt ev. ersättare
 13. Val av revisorer och ersättare
 14. Val av ombud och ersättare till bygdegårdsdistriktets stämma
 15. Val av ombud till övriga föreningar.
 16. Val av valberedning
 17. Beslut om eventuella regler och belopp för nästkommande års medlemsavgift
 18. Framställningar och förslag från styrelsen och från medlemmar som inkommit till styrelsen senast 10 dagar före årsmötet
 21. Vid årsmötet väckta frågor

Årsmötet bör behandla de frågor som rekommenderas i årsmötesmaterial, som föreningen erhåller från riks - och distriktsorganisationen.

§ 10.

Extra **årsmöte** hålls, när styrelsen eller revisorerna finner att det är nödvändigt eller när minst 1/10 av föreningens medlemmar så kräver genom skriftlig begäran till styrelsen. Av begäran skall framgå det eller de ärenden som medlemmarna vill ha behandlat.

På extra **årsmöte** får endast behandlas de ärenden som angivits i kallelse.

§ 11

KALLELSE TILL ÅRSMÖTE

Kallelse till årsmöte skall ske genom personlig kallelse senast 14 dagar före stämman.

§ 12

STYRELSE

Föreningens angelägenheter sköts av en styrelse bestående av minst 5 ledamöter och det antal ersättare som årsmötet beslutar.

Mandatperioden kan vara på ett eller två år, enligt årsmötets beslut.

§ 13.

Styrelsen sammanträder när ordföranden finner det lämpligt eller då minst två av styrelsens ledamöter hos ordföranden skriftligen begär sammanträde.

§ 14.

Styrelsen är beslutsför, när de närvarandes antal överstiger hälften av hela antalet ledamöter. Beslut fattas med enkel majoritet. Vid lika röstetal har ordföranden utslagsröst utom vid personval då lotten avgör.

§ 15.

Styrelsen skall i enlighet med dessa stadgar sköta föreningens angelägenheter.

Styrelsen skall också i föreskriven tid till Bygdegårdarnas Riksförbund insända fastställd årsavgift samt de rapporter och upplysningar som Riksförbundet inforrar.

Styrelsen skall föra en medlemsförteckning. Av förteckningen skall framgå medlemmarnas fullständiga namn och adress.

Styrelsen äger med inteckning för skuld belasta föreningens fasta egendom, om styrelsens samtliga närvarande ledamöter är eniga om beslutet.

§ 16.

TECKNINGSRÄTT

Styrelsen i sin helhet eller de som styrelsen utser har föreningens teckningsrätt.

§ 17.

RÄKENSKAPER

Föreningens räkenskaper omfattar tiden från den 1 januari till den 31 december.

Styrelsen skall senast 14 dagar före ordinarie årsmöte överlämna sina redovisningshandlingar till revisorerna.

§ 18.

REVISORER

Föreningens räkenskaper och styrelsens förvaltning skall granskas av två av ordinarie årsmöte utsedda revisorer.

För revisorerna skall utses ersättare. Revisorer och ersättare för dessa utses för ett år.

Revisionsberättelse skall lämnas till styrelsen senast 7 dagar före ordinarie årsmötet.

§ 19.

ÄNDRING AV FÖRENINGENS STADGAR SAMT LIKVIDATION

Beslut om ändring av dessa stadgar och om föreningens trädande i likvidation fattas på två på varandra följande årsmöten, varav minst en skall vara ordinarie årsmöte. Beslutet

skall för att vara gällande på den senare årsmötet ha biträttats av minst 2/3 av de röstande.

§ 20.

UPPLÖSNING

Skulle föreningen upplösas skall föreningens behållna tillgångar tillfalla annan lokal sammanslutning eller organisation enligt årsmötets beslut för att användas till fortsatt främjande av föreningens ändamål.

Ovanstående stadgar har antagits på årsmöte den 13 februari
2011.....



/ Maj-Lis Lundblad/
(ordf)

Rasbokils Nya Bygdegårdsförening



Historik.....



Rasbokils Bygdegårdsförening, som bildades i slutet av 1970-talet för att rusta upp den gamla Godtemplarlokalen, som då ägdes av Kilens IF, köpte byggnaden och fick mark av Uppsala Universitet. Genom omfattande insatser från många Rasbokils-bor genomfördes en genomgripande upprustning och tillbyggnad av byggnaden. Efter invigningen 1985 har ytterligare tillbyggnader gjorts liksom omgivande gräs-, grus- och isplaner för olika aktiviteter liksom en lekplats.

I samband med planeringen för den första upprustningen behövde föreningen skaffa fram kontanter till inköp av byggnadsmaterial och inredning. Utöver gåvor från enskilda, företag och föreningar gick Bygdegårdsföreningen också ut med en begäran om att så många som möjligt skulle teckna sig för en eller flera insatser. Dessa insatser har därefter varit den ekonomiska grundvalen för föreningen efterhand nedlagda kapital i olika utbyggnader under åren fram till nu.

Efterhand med ökade driftskostnader ombildades föreningen år 2010 till medlemsförening **Rasbokils Nya Bygdegårdsförening**, som övertagit den gamla Bygdegårdsföreningens tillgångar och skulder.

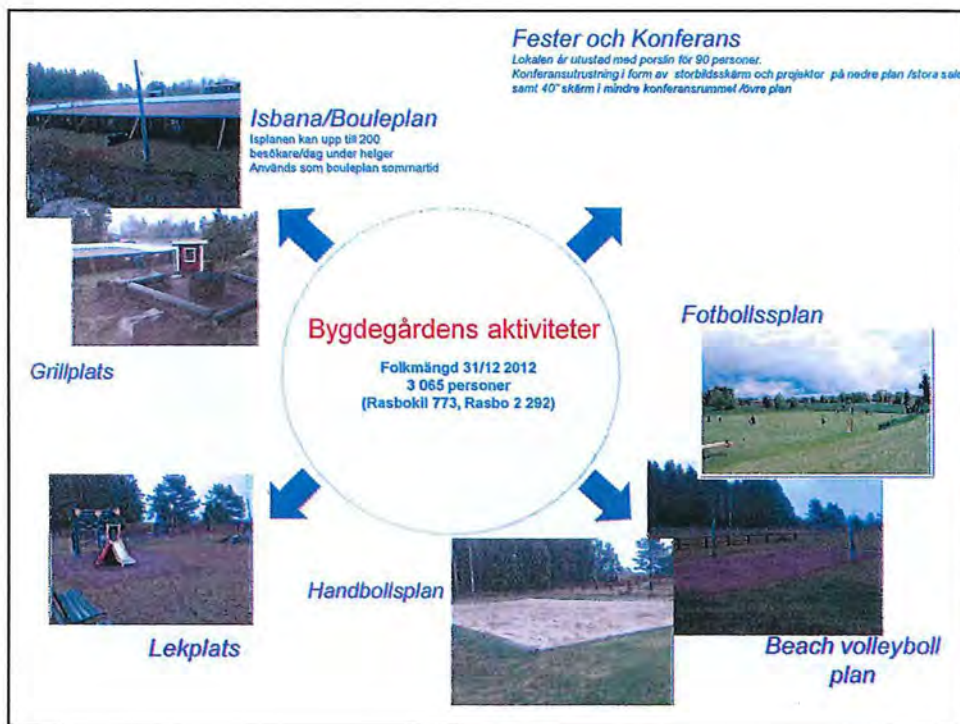

Status i dagsläget.....

> Ekonomisk översikt

- 2010 omstrukturerades föreningen från andelsförening till medlemsförening
- Solid ekonomi, (bil 1, Årsredovisning 2012)
- Antal registrerade medlemmar 2012-12-31 (bil 2, Verksamhetsberättelse 2012)

> Förhyrare

- PRO (boule, cirklar, matlagning, möten med underhållning)
- Dagbarnvårdarna
- Rasbo Gymnastikförening (lättgympa)
- Kilens IF (sumba, yoga lilla vasalopet)
- Rasbo Jaktvårdsrets (studiecirklar för jägarexamen)
- Rasbokils Hembygdsförening, (studiecirklar, släktforskning mm)
- Centerkvinnorna (styrelsemöten, Lucia samt julfester för bygden)
- Rasbo i Samverkan -bygdeutvecklingsgrupp (styrelsemöten)
- Övriga (studentnationer, träningsläger, privata fester)

> Föreningens egna aktiviteter

- Föreningsmöten (medlemsmöten och styrelsemöten)
- Städ & underhållsdagar
- Ungdomsverksamhet, (bilskvällar, bordtennis, aktivitetkvällar med olika teman)
- Bydegårdarnas Kulturvecka
- Wienerråttan
- Nationaldagsfirande med barnaktiviteter
- Pubkvällar
- Evenemangkvällar med visning på storbildsskärm

Varför ombyggnation....



- Stort slitage efter dryga 30 års verksamhet
- Med utbyggnation och moderniserad köksutrustning kan vi erbjuda bygden efterfrågade och ändamålsenliga lokaler för dagbarn-, ungdomsamt äldreverksamhet
- I samband med ombyggnation förbättra tillgängligheten för funktionshindrade, samt byta värmesystem, (från direktel till värmepump) för bättre miljö och ekonomi

Befintlig planlösning

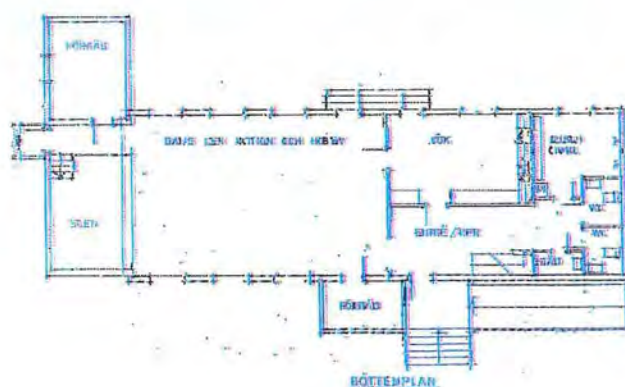

Önskad planlösning

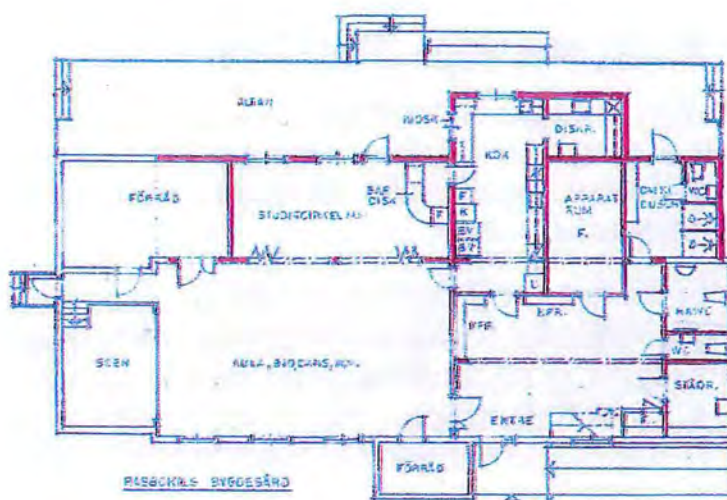

Önskad plan framåt

